



แผนพัฒนาท้องถิ่น
องค์การบริหารส่วนตำบลเขาชะงุ้ม
(พ.ศ.๒๕๖๖ - ๒๕๗๐)
แก้ไข ครั้งที่ ๑/๒๕๖๖

องค์การบริหารส่วนตำบลเขาชะงุ้ม
อำเภอโพธาราม จังหวัดราชบุรี



คำนำ

ตามที่องค์การบริหารส่วนตำบลเขาชะงุ้ม ได้อนุมัติและประกาศใช้แผนพัฒนาท้องถิ่น (พ.ศ. ๒๕๖๖ – ๒๕๗๐) ไปเมื่อวันที่ ๑๔ มีนาคม ๒๕๖๕ และมีการเพิ่มเติมจนถึงแผนพัฒนาท้องถิ่น (พ.ศ. ๒๕๖๖ – ๒๕๗๐) เพิ่มเติม ฉบับที่ ๒ ตามระเบียบกระทรวงมหาดไทยว่าด้วยการจัดทำแผนพัฒนาขององค์กรปกครองส่วนท้องถิ่น พ.ศ.๒๕๔๘ แก้ไขเพิ่มเติม (ฉบับที่ ๓) พ.ศ. ๒๕๖๑ เพื่อใช้เป็นกรอบในการจัดทำข้อบัญญัติงบประมาณรายจ่ายทั่วไปประจำปี และเป็นแนวทางในการดำเนินงานขององค์การบริหารส่วนตำบลเขาชะงุ้ม ในการแก้ไขปัญหา ตอบสนองต่อความต้องการของประชาชนไปแล้ว นั้น

ตาม หนังสือกระทรวงมหาดไทย ที่ มท ๐๘๑๐.๓/ว ๖๐๘๖ ลงวันที่ ๑๙ สิงหาคม ๒๕๖๕ เรื่อง ชักซ้อมแนวทางปฏิบัติการใช้แผนพัฒนาท้องถิ่นขององค์กรปกครองส่วนท้องถิ่นเพื่อจัดทำบริการสาธารณะหรือกิจกรรมสาธารณะ กำหนดว่าเมื่อราชกิจจานุเบกษาประกาศ ใช้แผนพัฒนาเศรษฐกิจและสังคมแห่งชาติ ฉบับที่ ๑๓ (พ.ศ. ๒๕๖๖ – ๒๕๗๐) ให้องค์กรปกครองส่วนท้องถิ่นนำหมวดหมายในแผนพัฒนาเศรษฐกิจและสังคมแห่งชาติ ฉบับที่ ๑๓ มาจัดทำรายละเอียดที่มีความสอดคล้องหรือเชื่อมโยงกับยุทธศาสตร์ชาติ ๒๐ ปี แผนพัฒนาจังหวัด/กลุ่มจังหวัด/ภาค ยุทธศาสตร์การพัฒนาขององค์กรปกครองส่วนท้องถิ่นในเขตจังหวัด และยุทธศาสตร์องค์กรปกครองส่วนท้องถิ่น ในส่วนที่ ๒ ยุทธศาสตร์ขององค์กรปกครองส่วนท้องถิ่น และส่วนที่ ๓ การนำแผนพัฒนาท้องถิ่นไปสู่การปฏิบัติ โดยเป็นอำนาจของผู้บริหารท้องถิ่นในการดำเนินการตามระเบียบกระทรวงมหาดไทยว่าด้วยการจัดทำแผนพัฒนาขององค์กรปกครองส่วนท้องถิ่น พ.ศ. ๒๕๔๘ และที่แก้ไขเพิ่มเติม ข้อ ๔ และข้อ ๒๑ มาดำเนินการโดยอนุโลมและให้ใช้เป็นการแก้ไขแผนพัฒนาท้องถิ่น ทั้งนี้ ให้ดำเนินการแล้วเสร็จภายใน ๑๒๐ วันนับแต่วันประกาศในราชกิจจานุเบกษา กรณีองค์กรปกครองส่วนท้องถิ่นไม่อาจดำเนินการแล้วเสร็จตามเวลาที่กำหนดดังกล่าว ให้ผู้บริหารท้องถิ่นดำเนินการตามความเห็นสมควรและให้นำแนวทางการดำเนินงานตามหนังสือกระทรวงมหาดไทย ที่ มท ๐๘๑๐.๓/ว ๑๒๓๙ ลงวันที่ ๒๑ กุมภาพันธ์ ๒๕๖๕ มาเป็นแนวทางปฏิบัติด้วย

ดังนั้น องค์การบริหารส่วนตำบลเขาชะงุ้ม จึงได้ดำเนินการจัดทำแผนพัฒนาท้องถิ่น (พ.ศ. ๒๕๖๖ – ๒๕๗๐) แก้ไข ครั้งที่ ๑/๒๕๖๖ เพื่อนำไปสู่แนวทางการปฏิบัติในการพัฒนาท้องถิ่นต่อไป

องค์การบริหารส่วนตำบลเขาชะงุ้ม

มกราคม ๒๕๖๖



สารบัญ

	หน้า
หลักการและเหตุผล	๑
ส่วนที่ ๒ ยุทธศาสตร์ขององค์กรปกครองส่วนท้องถิ่น	๒
ส่วนที่ ๓ การนำแผนพัฒนาท้องถิ่นไปสู่การปฏิบัติ	๖๖
- แบบ ผ.๐๑ บัญชีสรุปโครงการพัฒนา	๗๓
- แบบ ผ.๐๑/๑ บัญชีสรุปโครงการพัฒนาที่นำมาจากแผนพัฒนาหมู่บ้าน	๗๖
- แบบ ผ.๐๒ รายละเอียดโครงการพัฒนา	๗๗
- แบบ ผ.๐๒/๑ รายละเอียดโครงการพัฒนาที่นำมาจากแผนพัฒนาหมู่บ้าน	๒๐๒
- แบบ ผ.๐๒/๒ รายละเอียดโครงการพัฒนาสำหรับโครงการที่เกินศักยภาพของ อปท. ที่ใช้สำหรับการประสานแผนพัฒนาท้องถิ่น	๒๐๓
- แบบ ผ.๐๓ บัญชีครุภัณฑ์	๒๑๑
ส่วนที่ ๔ การติดตามและประเมินผล	๒๑๓



หลักการและเหตุผล
แผนพัฒนาท้องถิ่น (พ.ศ.๒๕๖๖ – ๒๕๗๐)
แก้ไข ครั้งที่ ๑/๒๕๖๖
องค์การบริหารส่วนตำบลเขาชะงุ้ม อำเภอบัวชุม จังหวัดราชบุรี

ตามระเบียบกระทรวงมหาดไทยว่าด้วยการจัดทำแผนพัฒนาขององค์กรปกครองส่วนท้องถิ่น พ.ศ.๒๕๔๘ และแก้ไขเพิ่มเติมถึง (ฉบับที่ ๓) พ.ศ.๒๕๖๑ กำหนดให้องค์กรปกครองส่วนท้องถิ่นมีอำนาจหน้าที่ในการจัดทำแผนพัฒนาท้องถิ่นและแผนดำเนินงาน โดยให้องค์กรปกครองส่วนท้องถิ่นใช้แผนพัฒนาท้องถิ่นเป็นกรอบในการจัดทำงบประมาณรายจ่ายประจำปี งบประมาณรายจ่ายเพิ่มเติมและงบประมาณจากเงินสะสมในวงของแผนนั้น รวมทั้งวางแนวทางเพื่อให้มีการปฏิบัติให้บรรลุวัตถุประสงค์ตามโครงการพัฒนาที่กำหนดไว้ในแผนพัฒนาท้องถิ่น

ข้อ ๔ ในระเบียบนี้

“การแก้ไข” หมายความว่า การแก้ไขข้อผิดพลาดในแผนพัฒนาท้องถิ่นหรือแผนการ ดำเนินงาน ให้ถูกต้อง โดยไม่ทำให้วัตถุประสงค์และสาระสำคัญเดิมเปลี่ยนแปลงไป

ข้อ ๒๑ การแก้ไขแผนพัฒนาท้องถิ่นเป็นอำนาจของผู้บริหารท้องถิ่น

เมื่อผู้บริหารท้องถิ่นได้เห็นชอบแผนพัฒนาท้องถิ่นที่แก้ไขแล้ว ให้ปิดประกาศให้ ประชาชนทราบ โดยเปิดเผยไม่น้อยกว่าสามสิบวันนับแต่วันที่ผู้บริหารท้องถิ่นเห็นชอบ พร้อมทั้งแจ้ง สภาท้องถิ่น อำเภอ และจังหวัดทราบด้วย

ตาม หนังสือกระทรวงมหาดไทย ที่ มท ๐๘๑๐.๓/ว ๖๐๘๖ ลงวันที่ ๑๙ สิงหาคม ๒๕๖๕ เรื่อง ชักซ้อมแนวทางปฏิบัติการใช้แผนพัฒนาท้องถิ่นขององค์กรปกครองส่วนท้องถิ่นเพื่อจัดทำบริการสาธารณะหรือ กิจกรรมสาธารณะ กำหนดว่าเมื่อราชกิจจานุเบกษาประกาศใช้แผนพัฒนาเศรษฐกิจและสังคมแห่งชาติ ฉบับที่ ๑๓ (พ.ศ. ๒๕๖๖ – ๒๕๗๐) ให้องค์กรปกครองส่วนท้องถิ่นนำจุดหมายในแผนพัฒนาเศรษฐกิจและสังคม แห่งชาติ ฉบับที่ ๑๓ มาจัดทำรายละเอียดที่มีความสอดคล้องหรือเชื่อมโยงกับยุทธศาสตร์ชาติ ๒๐ ปี แผนพัฒนา จังหวัด/กลุ่มจังหวัด/ภาค ยุทธศาสตร์การพัฒนาขององค์กรปกครองส่วนท้องถิ่นในเขตจังหวัด และยุทธศาสตร์ องค์กรปกครองส่วนท้องถิ่น ในส่วนที่ ๒ ยุทธศาสตร์ขององค์กรปกครองส่วนท้องถิ่น และส่วนที่ ๓ การนำ แผนพัฒนาท้องถิ่นไปสู่การปฏิบัติ โดยเป็นอำนาจของผู้บริหารท้องถิ่นในการดำเนินการตามระเบียบกระทรวงมหาด ไทยว่าด้วยการจัดทำแผนพัฒนาขององค์กรปกครองส่วนท้องถิ่น พ.ศ. ๒๕๔๘ และที่แก้ไขเพิ่มเติม ข้อ ๔ และข้อ ๒๑ มาดำเนินการโดยอนุโลมและให้ใช้เป็นการแก้ไขแผนพัฒนาท้องถิ่น

ดังนั้น องค์การบริหารส่วนตำบลเขาชะงุ้ม จึงได้ดำเนินการจัดทำแผนพัฒนาท้องถิ่น (พ.ศ. ๒๕๖๖ – ๒๕๗๐) แก้ไข ครั้งที่ ๑/๒๕๖๖ ขึ้น เพื่อให้มีความสมบูรณ์ ถูกต้องตามระเบียบที่เกี่ยวข้อง โดยไม่ ทำให้วัตถุประสงค์และสาระสำคัญเดิมเปลี่ยนแปลงไป อีกทั้งใช้เป็นกรอบในการพิจารณาจัดทำข้อบัญญัติ งบประมาณรายจ่ายทั่วไปประจำปี งบประมาณรายจ่ายเพิ่มเติมและงบประมาณจากเงินสะสม รวมทั้งเป็นแนวทาง ในการดำเนินงานขององค์การบริหารส่วนตำบลเขาชะงุ้ม ในการแก้ไขปัญหา ตอบสนองต่อความต้องการของ ประชาชนเพื่อให้มีการปฏิบัติงานบรรลุวัตถุประสงค์ตามกิจกรรม/โครงการที่กำหนดไว้ในแผนพัฒนาท้องถิ่น ต่อไป

ส่วนที่ ๒...



ส่วนที่ ๒

ยุทธศาสตร์การพัฒนางค์กรปกครองส่วนท้องถิ่น

๑. ความสัมพันธ์ระหว่างแผนพัฒนาระดับมหภาค

๑.๑ ยุทธศาสตร์ชาติ ๒๐ ปี (พ.ศ. ๒๕๖๑ - ๒๕๘๐)

ยุทธศาสตร์ชาติ ๒๐ ปี (พ.ศ. ๒๕๖๑ - ๒๕๘๐) เป็นยุทธศาสตร์ฉบับแรกของประเทศไทย ตามรัฐธรรมนูญแห่งราชอาณาจักรไทย ซึ่งจะต้องนำไปสู่การปฏิบัติเพื่อให้ประเทศไทยบรรลุวิสัยทัศน์ “ประเทศไทยมีความมั่นคง มั่งคั่ง ยั่งยืน เป็นประเทศพัฒนาแล้ว ด้วยการพัฒนาตามหลักปรัชญาของเศรษฐกิจพอเพียง” เพื่อความสุขของคนไทยทุกคน

เป้าหมายการพัฒนาประเทศ
 ประชาชนมีกิน มีสุข เศรษฐกิจพัฒนาอย่างต่อเนื่อง
 สังคมเป็นธรรม ฐานทรัพยากรธรรมชาติยั่งยืน

ยุทธศาสตร์ชาติ

(พ.ศ. 2561-2580)

วิสัยทัศน์ประเทศไทย

“ประเทศไทยมีความมั่นคง มั่งคั่ง ยั่งยืน เป็นประเทศพัฒนาแล้ว ด้วยการพัฒนาตามหลักปรัชญาของเศรษฐกิจพอเพียง”

มั่นคง	มั่งคั่ง	ยั่งยืน
<ul style="list-style-type: none"> ประเทศไทยเป็นประเทศที่มีความมั่นคง มีความปลอดภัยในชีวิตและทรัพย์สิน มีความสงบเรียบร้อย มีความยุติธรรม มีความเป็นธรรม 	<ul style="list-style-type: none"> ประเทศไทยมีความเจริญก้าวหน้า มีความสามารถในการแข่งขัน มีความสามารถในการผลิต มีความสามารถในการบริการ มีความสามารถในการผลิต มีความสามารถในการผลิต 	<ul style="list-style-type: none"> ประเทศไทยมีความยั่งยืน มีความสามารถในการผลิต มีความสามารถในการผลิต มีความสามารถในการผลิต มีความสามารถในการผลิต มีความสามารถในการผลิต



วิสัยทัศน์...

วิสัยทัศน์ “ประเทศไทยมีความมั่นคง มั่งคั่ง ยั่งยืน เป็นประเทศพัฒนาแล้ว ด้วยการพัฒนาตามหลักปรัชญาของเศรษฐกิจพอเพียง” หรือเป็นคติพจน์ประจำชาติว่า “มั่นคง มั่งคั่ง ยั่งยืน” ทั้งนี้วิสัยทัศน์ดังกล่าวจะต้องสนองต่อผลประโยชน์แห่งชาติ อันได้แก่ การมีเอกราช อธิปไตย และบูรณภาพแห่งเขตอำนาจรัฐ การดำรงอยู่อย่างมั่นคง ยั่งยืนของสถาบันหลักของชาติ การดำรงอยู่อย่างมั่นคงของชาติและ ประชาชน ปราศจากภัยคุกคามทุกรูปแบบ การอยู่ร่วมกันในชาติอย่างสันติสุขเป็นปึกแผ่น มีความมั่นคงทางสังคมท่ามกลางพหุสังคมและการมีเกียรติและศักดิ์ศรีของความเป็นมนุษย์ ความเจริญเติบโตของชาติ ความเป็นธรรมและความอยู่ดีมีสุขของประชาชน ความยั่งยืนของฐานทรัพยากรธรรมชาติสิ่งแวดล้อม ความมั่นคงทางพลังงานและอาหาร ความสามารถในการรักษาผลประโยชน์ของชาติภายใต้การเปลี่ยนแปลง ของสภาวะแวดล้อมระหว่างประเทศและการอยู่ร่วมกันอย่างสันติประสานสอดคล้องกัน ด้านความมั่นคงในประชาคมอาเซียนและประชาคมโลกอย่างมีเกียรติและศักดิ์ศรี ไม่เป็นภาระของโลกและสามารถเกื้อกูล ประเทศที่มีศักยภาพทางเศรษฐกิจที่ดีเยี่ยมกว่า

สาระสำคัญของยุทธศาสตร์ชาติที่คนไทยทุกคนต้องการ คือ ประเทศไทยมั่นคง มั่งคั่ง และยั่งยืนในทุกสาขาทั้งการเมืองภายในประเทศ การเมืองต่างประเทศ เศรษฐกิจ สังคมจิตวิทยา การทหาร วิทยาศาสตร์และเทคโนโลยีสารสนเทศ และการสื่อสาร ทั้งนี้ เพื่อให้ประเทศมีขีดความสามารถในการแข่งขัน มีรายได้สูง อยู่ในกลุ่มประเทศพัฒนา คนไทยมีความสุข อยู่ดี กินดี สังคมมีความมั่นคง เสมอภาคและเป็นธรรม ยุทธศาสตร์ชาติที่จะใช้เป็นกรอบแนวทางการพัฒนาในระยะ ๒๐ ปี ประกอบด้วย ๖ ยุทธศาสตร์ ได้แก่

- (๑) ยุทธศาสตร์ด้านความมั่นคง
 - (๒) ยุทธศาสตร์ด้านการสร้างความสามารถในการแข่งขัน
 - (๓) ยุทธศาสตร์การพัฒนาและเสริมสร้างศักยภาพคน
 - (๔) ยุทธศาสตร์ด้านการสร้างโอกาสความเสมอภาคและเท่าเทียมกันทางสังคม
 - (๕) ยุทธศาสตร์ด้านการสร้างการเติบโตบนคุณภาพชีวิตที่เป็นมิตรกับสิ่งแวดล้อม
 - (๖) ยุทธศาสตร์ด้านการปรับสมดุลและพัฒนาระบบการบริหารจัดการภาครัฐ
- โดยมีสาระสำคัญของแต่ละยุทธศาสตร์ สรุปได้ ดังนี้

ยุทธศาสตร์ด้านความมั่นคง มีเป้าหมายทั้งในการสร้างเสถียรภาพภายในประเทศ ช่วยลด และป้องกันภัยคุกคามจากภายนอก รวมทั้งสร้างความเชื่อมั่นในกลุ่มประเทศอาเซียนและประชาคมโลกที่มีต่อประเทศไทย กรอบแนวทางที่ต้องให้ความสำคัญ อาทิ

- (๑) การเสริมสร้างความมั่นคงของสถาบันหลักและการปกครองระบอบประชาธิปไตยอันมีพระมหากษัตริย์ทรงเป็นประมุข
- (๒) การปฏิรูปกลไกการบริหารประเทศและพัฒนาความมั่นคงทางการเมือง ขจัดคอร์รัปชัน สร้างความเชื่อมั่นในกระบวนการยุติธรรม
- (๓) การรักษาความมั่นคงภายในและความสงบเรียบร้อยภายใน ตลอดจนการบริหารจัดการความมั่นคงชายแดนและชายฝั่งทะเล
- (๔) การพัฒนาระบบ กลไก มาตรการและความร่วมมือระหว่างประเทศทุกระดับ และรักษาคุณภาพความสัมพันธ์กับประเทศมหาอำนาจ เพื่อป้องกันและแก้ไขปัญหาความมั่นคงรูปแบบใหม่

(๕) การพัฒนา...



(๕) การพัฒนาเสริมสร้างศักยภาพการผลิตสินค้าป้องกันประเทศ การรักษาความสงบ เรียบร้อย ภายในประเทศสร้างความร่วมมือกับประเทศเพื่อนบ้านและมิตรประเทศ

(๖) การพัฒนาระบบการเตรียมพร้อมแห่งชาติและระบบบริหารจัดการภัยพิบัติ รักษาความมั่นคง ของฐานทรัพยากรธรรมชาติสิ่งแวดล้อม

(๗) การปรับกระบวนการทำงานของกลไกที่เกี่ยวข้องจากแนวตั้งสู่แนวนอนมากขึ้น

ยุทธศาสตร์ด้านการสร้างความสามารถในการแข่งขัน เพื่อให้ประเทศไทยสามารถพัฒนาไปสู่การ เป็นประเทศพัฒนาแล้ว ซึ่งจำเป็นต้องยกระดับประสิทธิภาพการผลิต และการใช้นวัตกรรมในการเพิ่ม ความสามารถในการแข่งขัน และการพัฒนาทั้งในด้านอุตสาหกรรม เกษตร และบริการ การสร้างความมั่นคง และปลอดภัยด้าน อาหาร การเพิ่มขีดความสามารถทางการค้าและการเป็นผู้ประกอบการ รวมทั้งการพัฒนา ฐานเศรษฐกิจแห่งอนาคต ทั้งนี้ ภายใต้กรอบการปฏิรูปและพัฒนาปัจจัยเชิงยุทธศาสตร์ทุกด้าน ได้แก่ โครงสร้างพื้นฐานและระบบโลจิสติกส์ วิทยาศาสตร์ เทคโนโลยีและนวัตกรรม การพัฒนาทุนมนุษย์ และการบริหารจัดการทั้งในภาครัฐและภาคธุรกิจ เอกชน กรอบแนวทางที่ต้องให้ความสำคัญ อาทิ

(๑) การพัฒนาสมรรถนะทางเศรษฐกิจ ได้แก่ การรักษาเสถียรภาพเศรษฐกิจและสร้างความ เชื่อมั่น การส่งเสริมการค้าและการลงทุนที่อยู่บนการแข่งขันที่เป็นธรรมและรับผิดชอบต่อสังคม ตลอดจนการพัฒนา ประเทศสู่ความเป็นชาติการค้า เพื่อให้ได้ประโยชน์จากห่วงโซ่มูลค่าในภูมิภาค และเป็นการยกระดับไปสู่ส่วนบนของ ห่วงโซ่มูลค่ามากขึ้น

(๒) การพัฒนาภาคการผลิตและบริการ บนฐานของการพัฒนานวัตกรรมและมีความเป็นมิตร ต่อสิ่งแวดล้อม โดยมีการใช้ดิจิทัลและการค้าที่เข้มข้น เพื่อสร้างมูลค่าเพิ่ม และขยายกิจกรรมการผลิตและบริการ โดยมุ่งสู่ความเป็นเลิศในระดับโลกและในระดับภูมิภาคในอุตสาหกรรมหลายสาขาและ ในภาคบริการที่หลากหลาย ตามรูปแบบการดำเนินชีวิตและการดำเนินธุรกิจที่เปลี่ยนไป รวมทั้งเป็นแหล่งอาหารคุณภาพ สะอาดและปลอดภัย ของโลก

➤ ภาคเกษตร โดยเสริมสร้างฐานการผลิตให้เข้มแข็งและยั่งยืน เพิ่มขีดความสามารถใน การแข่งขันของภาคเกษตร ส่งเสริมเกษตรกรรายย่อยให้ปรับไปสู่การทำกรเกษตร ยั่งยืนเป็นมิตรกับสิ่งแวดล้อม และรวมกลุ่มเกษตรกรในการพัฒนาอาชีพที่เข้มแข็งและการพัฒนาสินค้าเกษตรที่มีศักยภาพและอาหารคุณภาพ สะอาด ปลอดภัย

➤ ภาคอุตสาหกรรม โดยพัฒนาอุตสาหกรรมศักยภาพ ยกกระตบการพัฒนาอุตสาหกรรม ปัจจุบันที่มีศักยภาพสูง และพัฒนาอุตสาหกรรมอนาคตที่มีศักยภาพ โดยการใช้ดิจิทัล และการค้ามาเพิ่มมูลค่าและ ยกกระตบห่วงโซ่มูลค่าในระดับสูงขึ้น

➤ ภาคบริการ โดยขยายฐานการบริการให้มีความหลากหลาย มีความเป็นเลิศและเป็น มิตรต่อสิ่งแวดล้อม โดยการยกระดับบริการที่เป็นฐานรายได้เดิม เช่น การท่องเที่ยว และพัฒนาให้ประเทศไทยเป็น ศูนย์กลางการให้บริการสุขภาพ ธุรกิจบริการด้านการเงินและธุรกิจบริการที่มีศักยภาพอื่น ๆ เป็นต้น

(๓) การพัฒนา...



(๓) การพัฒนาผู้ประกอบการและเศรษฐกิจชุมชน พัฒนาทักษะผู้ประกอบการยกระดับ ผลผลิตภาพ แรงงานและพัฒนาวิสาหกิจขนาดกลางและขนาดย่อม (SMEs) สู่สากล และพัฒนาวิสาหกิจชุมชน และสถาบัน เกษตรกร

(๔) การพัฒนาพื้นที่เศรษฐกิจพิเศษและเมือง พัฒนาเขตเศรษฐกิจพิเศษชายแดน และพัฒนาระบบเมืองศูนย์กลางความเจริญ จัดระบบผังเมืองที่มีประสิทธิภาพและมีส่วนร่วม มีการจัดการสิ่งแวดล้อมเมือง และโครงสร้างพื้นฐานทางสังคมและเศรษฐกิจที่สอดคล้องกับศักยภาพ

(๕) การลงทุนพัฒนาโครงสร้างพื้นฐาน ในด้านการขนส่ง ด้านพลังงาน ระบบเทคโนโลยีสารสนเทศและการสื่อสาร และการวิจัยและพัฒนา

(๖) การเชื่อมโยงกับภูมิภาคและเศรษฐกิจโลกสร้างความเป็นหุ้นส่วนการพัฒนา กับนานาชาติ ประเทศ ส่งเสริมความร่วมมือกับนานาชาติในการสร้างความมั่นคงด้านต่างๆ เพิ่มบทบาทของไทยในองค์กร ระหว่างประเทศ รวมถึงสร้างองค์ความรู้ด้านการต่างประเทศ

ยุทธศาสตร์การพัฒนาและเสริมสร้างศักยภาพคน เพื่อพัฒนาคนและสังคมไทยให้เป็น รากฐานที่ แข็งแกร่งของประเทศมีความพร้อมทางกาย ใจ สติปัญญา มีความเป็นสากล มีทักษะการคิดวิเคราะห์ อย่างมีเหตุผล มีระเบียบวินัย เคารพกฎหมาย มีคุณธรรม จริยธรรม รู้คุณค่าความเป็นไทย มีครอบครัวที่มั่นคง กรอบแนวทางที่ ต้องให้ความสำคัญ อาทิ

(๑) การพัฒนาศักยภาพคนตลอดช่วงชีวิตให้สนับสนุนการเจริญเติบโตของประเทศ

(๒) การยกระดับคุณภาพการศึกษาและการเรียนรู้ให้มีคุณภาพ เท่าเทียม และทั่วถึง

(๓) การปลูกฝังระเบียบวินัย คุณธรรม จริยธรรมค่านิยมที่พึงประสงค์

(๔) การสร้างเสริมให้คนมีสุขภาพที่ดี

(๕) การสร้างความอยู่ดีมีสุขของครอบครัวไทยเสริมสร้างบทบาทของสถาบันครอบครัว ในการบ่ม เพาะจิตใจให้เข้มแข็ง

ยุทธศาสตร์ด้านการสร้างโอกาสความเสมอภาคและเท่าเทียมกันทางสังคม เพื่อเร่งกระจาย โอกาสการพัฒนาและสร้างความมั่นคงให้ทั่วถึง ลดความเหลื่อมล้ำไปสู่สังคมที่เสมอภาคและเป็นธรรมกรอบแนวทาง ที่ต้องให้ความสำคัญ อาทิ

(๑) การสร้างความมั่นคงและการลดความเหลื่อมล้ำทางด้านเศรษฐกิจและสังคม

(๒) การพัฒนาระบบบริการและระบบบริหารจัดการสุขภาพ

(๓) การสร้างสภาพแวดล้อมและนวัตกรรมที่เอื้อต่อการดำรงชีวิตในสังคมสูงวัย

(๔) การสร้างความเข้มแข็งของสถาบันทางสังคม ทุนทางวัฒนธรรม และความเข้มแข็งของ ชุมชน

(๕) การพัฒนาการสื่อสารมวลชนให้เป็นกลไกในการสนับสนุนการพัฒนา

ยุทธศาสตร์ด้านการสร้างการเติบโตบนคุณภาพชีวิตที่เป็นมิตรต่อสิ่งแวดล้อม เพื่อเร่งอนุรักษ์ฟื้นฟูและสร้างความมั่นคงของฐานทรัพยากรธรรมชาติ และมีความมั่นคงด้านน้ำ รวมทั้งมีความสามารถในการป้องกันผลกระทบและปรับตัวต่อการเปลี่ยนแปลงสภาพภูมิอากาศและภัยพิบัติธรรมชาติ และพัฒนามุ่งสู่การเป็นสังคมสีเขียว กรอบแนวทางที่ต้องให้ความสำคัญ อาทิ

- (๑) การจัดระบบอนุรักษ์ ฟื้นฟูและป้องกันการทำลายทรัพยากรธรรมชาติ
- (๒) การวางระบบบริหารจัดการน้ำให้มีประสิทธิภาพทั้ง ๒๕ ลุ่มน้ำ เน้นการปรับระบบการบริหารจัดการอุทกภัยอย่างบูรณาการ
- (๓) การพัฒนาและใช้พลังงานที่เป็นมิตรกับสิ่งแวดล้อม
- (๔) การพัฒนาเมืองอุตสาหกรรมเชิงนิเวศและเมืองที่เป็นมิตรกับสิ่งแวดล้อม
- (๕) การร่วมลดปัญหาโลกร้อนและปรับตัวให้พร้อมกับการเปลี่ยนแปลงสภาพภูมิอากาศ
- (๖) การใช้เครื่องมือทางเศรษฐศาสตร์และนโยบายการคลังเพื่อสิ่งแวดล้อม

ยุทธศาสตร์ด้านการปรับสมดุลและพัฒนาระบบการบริหารจัดการภาครัฐ เพื่อให้หน่วยงานภาครัฐมีขนาดที่เหมาะสมกับบทบาทภารกิจ มีสมรรถนะสูง มีประสิทธิภาพและประสิทธิผล กระจายบทบาทภารกิจไปสู่ท้องถิ่นอย่างเหมาะสม มีธรรมาภิบาล กรอบแนวทางที่ต้องให้ความสำคัญ อาทิ

- (๑) การปรับปรุงโครงสร้าง บทบาท ภารกิจของหน่วยงานภาครัฐ ให้มีขนาดที่เหมาะสม
- (๒) การวางระบบบริหารราชการแบบบูรณาการ
- (๓) การพัฒนาระบบบริหารจัดการกำลังคนและพัฒนาบุคลากรภาครัฐ
- (๔) การต่อต้านการทุจริตและประพฤติมิชอบ
- (๕) การปรับปรุงกฎหมายและระเบียบต่างๆ ให้ทันสมัย เป็นธรรมและเป็นสากล
- (๖) การพัฒนาระบบการให้บริการประชาชนของหน่วยงานภาครัฐ
- (๗) การปรับปรุงการบริหารจัดการรายได้และรายจ่ายของภาครัฐ

ประเทศไทยกำหนดวิสัยทัศน์ประเทศ เพื่อปฏิรูประบบการบริหารราชการแผ่นดินการกำหนดให้มี “ยุทธศาสตร์ชาติ” เป็นยุทธศาสตร์พัฒนาประเทศในระยะยาว พร้อมการปฏิรูประบบและกลไกการบริหารราชการแผ่นดิน เพื่อขับเคลื่อนยุทธศาสตร์ให้สามารถนำไปสู่การปฏิบัติอย่างจริงจัง ตามคติพจน์ ประจำชาติว่า “มั่นคง มั่งคั่ง ยั่งยืน” ดังนี้

ความมั่นคง

๑) การมีความมั่นคงปลอดภัย จากภัยและการเปลี่ยนแปลงทั้งภายในประเทศและภายนอกประเทศในทุกระดับ ทั้งระดับประเทศ สังคม ชุมชน ครัวเรือน และปัจเจกบุคคล และมีความมั่นคงในทุกมิติ ทั้งมิติเศรษฐกิจ สังคม สิ่งแวดล้อม และการเมือง

๒) ประเทศ มีความมั่นคงในเอกราชและอธิปไตยมีสถาบันชาติ ศาสนา พระมหากษัตริย์ที่เข้มแข็ง เป็นศูนย์กลางและเป็นที่ยึดเหนี่ยวจิตใจของประชาชน ระบบการเมืองที่มั่นคงเป็นกลไกที่นำไปสู่การบริหารประเทศที่ต่อเนื่องและโปร่งใสตามหลักธรรมาภิบาล

๓) สังคม...



๓) **สังคม** มีความปรองดองและความสามัคคี สามารถผนึกกำลังเพื่อพัฒนาประเทศ ชุมชน มีความเข้มแข็ง ครอบครัวมีความอบอุ่น

๔) **ประชาชน** มีความมั่นคงในชีวิต มีงานทำและมีรายได้ที่มั่นคง พอเพียงกับการดำรงชีวิตมีที่อยู่อาศัย และมีความปลอดภัยในชีวิตทรัพย์สิน

๕) **ฐานทรัพยากรและสิ่งแวดล้อม** ประชาชนมีความมั่นคงทางอาหาร พลังงาน และน้ำ
ความมั่งคั่ง

๑) **ประเทศไทยมีการขยายตัวของเศรษฐกิจ** อย่างต่อเนื่องจนเข้าสู่กลุ่มประเทศรายได้สูง ความเหลื่อมล้ำของการพัฒนาลดลง ประชากรได้รับผลประโยชน์จากการพัฒนาอย่างเท่าเทียมกันมากขึ้น

๒) **เศรษฐกิจมีความสามารถในการแข่งขันสูง** สามารถสร้างรายได้ทั้งจากภายในและ ภายนอกประเทศ สร้างฐานเศรษฐกิจและสังคมแห่งอนาคต และเป็นการจัดความสำคัญของการเชื่อมโยงในภูมิภาค ทั้งการคมนาคมขนส่ง การผลิต การค้า การลงทุน และการทำธุรกิจ มีบทบาทสำคัญในระดับ ภูมิภาคและระดับโลก เกิดสายสัมพันธ์ทางเศรษฐกิจและการค้าอย่างมีพลัง

๓) **ความสมบูรณ์ในทุนที่จะสามารถสร้างการพัฒนาต่อเนื่อง** ได้แก่ ทุนมนุษย์ ทุนทางปัญญา ทุนทางการเงิน ทุนที่เป็นเครื่องมือเครื่องจักร ทุนทางสังคม และทุนทรัพยากรธรรมชาติและสิ่งแวดล้อม

ความยั่งยืน

๑) **การพัฒนาที่สามารถสร้างความเจริญ** รายได้และคุณภาพชีวิตของประชาชนให้เพิ่มขึ้นอย่างต่อเนื่อง ซึ่งเป็นการเจริญเติบโตของเศรษฐกิจที่ไม่ใช้ทรัพยากรธรรมชาติเกินพอดี ไม่สร้างมลภาวะต่อสิ่งแวดล้อม จนเกินความสามารถในการรองรับและเยียวยาของระบบนิเวศน์

๒) **การผลิตและการบริโภคเป็นมิตรกับสิ่งแวดล้อม** และสอดคล้องกับกฎระเบียบของ ประชาคมโลกซึ่งเป็นที่ยอมรับร่วมกัน ความอุดมสมบูรณ์ของทรัพยากรธรรมชาติและสิ่งแวดล้อมมีคุณภาพดีขึ้น คนมีความรับผิดชอบต่อสังคม มีความเอื้ออาทร เสียสละเพื่อผลประโยชน์ส่วนรวม

๓) **มุ่งประโยชน์ส่วนรวมอย่างยั่งยืน** ให้ความสำคัญกับการมีส่วนร่วมของประชาชนทุกภาคส่วน เพื่อการพัฒนาในทุกระดับอย่างสมดุล มีเสถียรภาพ และยั่งยืน

๔) **ประชาชนทุกภาคส่วนในสังคมยึดถือและปฏิบัติตาม** ปรัชญาของเศรษฐกิจพอเพียงเพื่อความมั่นคง ความมั่งคั่ง ความยั่งยืน “ประเทศมีความมั่นคง มั่งคั่ง ยั่งยืน เป็นประเทศพัฒนาแล้วด้วยการพัฒนาตามหลักปรัชญาของเศรษฐกิจพอเพียง”

๑.๒ แผนพัฒนาเศรษฐกิจและสังคมแห่งชาติ ฉบับที่ ๑๓ (พ.ศ. ๒๕๖๖ – ๒๕๗๐)



แผนพัฒนาเศรษฐกิจและสังคมแห่งชาติ ฉบับที่ ๑๓ (พ.ศ. ๒๕๖๖ – ๒๕๗๐) มีสถานะเป็นแผนระดับที่ ๒ ซึ่งเป็นกลไกที่สำคัญในการแปลงยุทธศาสตร์ชาติไปสู่การปฏิบัติ และใช้เป็นกรอบสำหรับการจัดทำแผนระดับที่ ๓ เพื่อให้การดำเนินงานของภาคีการพัฒนาที่เกี่ยวข้องสามารถสนับสนุนการบรรลุเป้าหมายตามยุทธศาสตร์ชาติตามกรอบระยะเวลาที่คาดหวังไว้ได้ โดยพระราชบัญญัติสภาพัฒนาการเศรษฐกิจและสังคมแห่งชาติ พ.ศ. ๒๕๖๑ บัญญัติให้แผนพัฒนาเศรษฐกิจและสังคมแห่งชาติ ฉบับที่ ๑๒ มีผลบังคับใช้ถึงวันที่ ๓๐ กันยายน ๒๕๖๕ ส่งผลให้กรอบระยะเวลา ๕ ปีของแผนพัฒนาเศรษฐกิจและสังคมแห่งชาติ ฉบับที่ ๑๓ เริ่มต้น ณ วันที่ ๑ ตุลาคม ๒๕๖๕ ครอบคลุมปีงบประมาณ พ.ศ. ๒๕๖๖ – ๒๕๗๐ ซึ่งเป็นระยะ ๕ ปีที่สองของยุทธศาสตร์ชาติ

ทั้งนี้ การจัดทำแผนพัฒนาฯ ฉบับที่ ๑๓ อยู่บนความตั้งใจที่จะให้แผนมีจุดเน้นและเป้าหมายของการพัฒนาที่เป็นรูปธรรม สามารถบ่งบอกทิศทางการพัฒนาที่ชัดเจนที่ประเทศควรมุ่งไปในระยะ ๕ ปีถัดไป โดยเป็นผลที่เกิดจากกระบวนการสังเคราะห์ข้อมูลอย่างรอบด้าน ทั้งสถานะของทุนในมิติต่าง ๆ บทเรียนของการพัฒนาที่ผ่านมา ตลอดจนการเปลี่ยนแปลงของปัจจัยและเงื่อนไขที่จะมีอิทธิพลต่อองค์ประกอบต่าง ๆ ของประเทศ รวมถึงการสนับสนุนให้ภาคีการพัฒนาทุกภาคส่วนเข้ามามีส่วนร่วมในการแลกเปลี่ยนความคิดเห็นอย่างกว้างขวางตั้งแต่นั้นขึ้นตอนการกำหนดกรอบทิศทางของแผนไปจนถึงการยกร่างแผน

นอกจากนี้ การจัดทำแผนพัฒนาฯ ฉบับที่ ๑๓ ยังอยู่ในช่วงเวลาที่ทั่วโลก รวมถึงประเทศไทยต้องเผชิญกับข้อจำกัดหลากหลายประการที่เป็นผลสืบเนื่องจากสถานการณ์การแพร่ระบาดของโควิด-๑๙ ซึ่งไม่เพียงแต่ก่อให้เกิดการเจ็บป่วยและเสียชีวิตของประชากร แต่ยังส่งผลให้เกิดเงื่อนไขทางเศรษฐกิจและการดำเนินชีวิตของประชาชนทุกกลุ่ม นอกจากนี้ ในระยะของแผนพัฒนาฯ ฉบับที่ ๑๓ ยังเป็นช่วงเวลาที่แนวโน้มของการพัฒนาของเทคโนโลยีอย่างก้าวกระโดด การเปลี่ยนแปลงสภาพภูมิอากาศที่มีความรุนแรงเพิ่มขึ้น การเป็นสังคมสูงวัยของประเทศไทยและหลายประเทศทั่วโลก ตลอดจนการเปลี่ยนแปลงด้านภูมิรัฐศาสตร์ระหว่างประเทศ

ดังนั้น...



ดังนั้น การขับเคลื่อนการพัฒนาประเทศท่ามกลางกระแสแนวโน้มการเปลี่ยนแปลงดังกล่าว จึงต้องให้ความสำคัญกับการเสริมสร้างความเข้มแข็งจากภายในให้สามารถเติบโตต่อไปได้อย่างมั่นคง ท่ามกลางความผันแปรที่เกิดขึ้นรอบด้าน และคำนึงถึงผลประโยชน์ของประเทศทั้งทางเศรษฐกิจ สังคม และสิ่งแวดล้อมอย่างยั่งยืน ในการกำหนดทิศทางของแผนพัฒนาฯ ฉบับที่ ๑๓ ให้ประเทศสามารถก้าวข้ามความท้าทายต่าง ๆ เพื่อให้ **“ประเทศไทยมีความมั่นคง มั่งคั่ง ยั่งยืน เป็นประเทศพัฒนาแล้ว ด้วยการพัฒนาตามหลักปรัชญาของเศรษฐกิจพอเพียง”** ตามเจตนารมณ์ของยุทธศาสตร์ชาติ ได้อาศัยหลักการและแนวคิด ๔ ประการ ดังนี้

๑. หลักปรัชญาของเศรษฐกิจพอเพียง โดยสืบสาน รักษา ต่อยอดการพัฒนาตามหลักปรัชญาของเศรษฐกิจพอเพียง ผ่านการกำหนดทิศทางการพัฒนาประเทศอย่างมีเหตุผล **ความพอประมาณ ภูมิคุ้มกัน บนฐานของความรู้ คุณธรรม และความเพียร** โดยคำนึงถึงความสอดคล้องกับสถานการณ์และเงื่อนไขระดับประเทศและระดับโลกทั้งในปัจจุบันและอนาคตอันใกล้ และศักยภาพของทุนทางเศรษฐกิจ ทุนทางสังคม และทุนทางทรัพยากรธรรมชาติและสิ่งแวดล้อมของประเทศ ให้ความสำคัญกับการเสริมสร้างความสมดุลในมิติต่าง ๆ ทั้งความสมดุลระหว่างการพัฒนาความสามารถในการแข่งขันกับต่างประเทศกับความสามารถในการพึ่งตนเองได้อย่างมั่นคง ความสมดุลของการกระจายโอกาสเพื่อลดความเหลื่อมล้ำระหว่างกลุ่มคนและพื้นที่ และความสมดุลทางธรรมชาติเพื่อให้คนอยู่ร่วมกับทรัพยากรธรรมชาติและสิ่งแวดล้อมได้อย่างยั่งยืน รวมถึงการบริหารจัดการองคาพยพต่าง ๆ ของประเทศให้พร้อมรับกับความเสี่ยงที่เกิดจากการเปลี่ยนแปลงทั้งภายนอกและภายในประเทศ นอกจากนี้ ในการวางแผนและการขับเคลื่อนแผนไปสู่การปฏิบัติต้องอาศัยองค์ความรู้ทางวิชาการที่รอบด้านและพิจารณาด้วยความรอบคอบ ควบคู่กับการยึดถือผลประโยชน์ของประชาชนส่วนรวมเป็นที่ตั้ง และมุ่งมั่นผลักดันให้การพัฒนาบรรลุเป้าหมายที่ตั้งไว้

๒. การสร้างความสามารถในการ “ล้มแล้ว ลุกไว” โดยมุ่งเน้นการพัฒนาใน ๓ ระดับ ประกอบด้วย **๑) การพร้อมรับ หรือ ระดับ “อยู่รอด”** ในการแก้ไขข้อจำกัดหรือจุดอ่อนที่มีอยู่ ซึ่งเป็นผลให้ประชาชนประสบความยากลำบากในการดำรงชีวิต หรือทำให้ประเทศมีความเปราะบางต่อการเปลี่ยนแปลงจากภายนอกและภายใน รวมถึงการสร้างความพร้อมในทุกกระดบในการรับมือกับสภาวะวิกฤติที่อาจเกิดขึ้น ให้สามารถฟื้นคืนสู่ภาวะปกติได้อย่างรวดเร็ว **๒) การปรับตัว หรือ ระดับ “พอเพียง”** ในการปรับเปลี่ยนปัจจัยที่จำเป็นเพื่อเสริมสร้างความมั่นคงทางเศรษฐกิจ สังคม และสิ่งแวดล้อม ตั้งแต่ในระดับครอบครัว ชุมชน พื้นที่ และประเทศ รวมถึงปรับทิศทาง รูปแบบ และแนวทางการพัฒนาให้สอดคล้องกับกระแสการเปลี่ยนแปลงของโลกยุคใหม่ และ **๓) การเปลี่ยนแปลงเพื่อพร้อมเติบโตอย่างยั่งยืน หรือ ระดับ “ยั่งยืน”** ในการผลักดันให้เกิดการเปลี่ยนแปลงเชิงโครงสร้างในมิติต่าง ๆ เพื่อเสริมสร้างความสามารถของบุคคลและสังคมในการพัฒนาอย่างต่อเนื่อง รวมทั้งเพื่อสนับสนุนให้ประเทศสามารถเติบโตได้อย่างมีคุณภาพและยั่งยืน

๓. เป้าหมายการพัฒนา...



๓. เป้าหมายการพัฒนาที่ยั่งยืนของสหประชาชาติ โดยกำหนดทิศทางการพัฒนาที่อยู่บนพื้นฐานของแนวคิด “ไม่ทิ้งใครไว้ข้างหลัง” มุ่งเสริมสร้างคุณภาพชีวิตที่ดีให้กับประชาชนทุกกลุ่ม ทั้งในมิติของการมีปัจจัยที่จำเป็นสำหรับการดำรงชีวิตขั้นพื้นฐานที่เพียงพอ การมีสภาพแวดล้อมที่ดี การมีปัจจัยสนับสนุนให้มีสุขภาพที่สมบูรณ์ทั้งทางร่างกายและจิตใจ การมีโอกาที่จะใช้ศักยภาพของตนในการสร้างความเป็นอยู่ที่ดี และการมุ่งส่งต่อทรัพยากรธรรมชาติและสิ่งแวดล้อมที่ดีไปยังคนรุ่นต่อไป

๔. การพัฒนาเศรษฐกิจชีวภาพ เศรษฐกิจหมุนเวียน เศรษฐกิจสีเขียว โดยให้ความสำคัญกับการประยุกต์ใช้องค์ความรู้ทางด้านวิทยาศาสตร์ เทคโนโลยีสมัยใหม่ และความคิดสร้างสรรค์ เพื่อสร้างมูลค่าเพิ่มทางเศรษฐกิจ ควบคู่กับการรักษาความสมดุลระหว่างการอนุรักษ์และการใช้ประโยชน์จากฐานทรัพยากรธรรมชาติ และความหลากหลายทางชีวภาพ รวมถึงการปรับเปลี่ยนรูปแบบการผลิต การให้บริการ และการบริโภคเพื่อลดผลกระทบต่อสิ่งแวดล้อม

วัตถุประสงค์และเป้าหมายการพัฒนา

การพัฒนาประเทศในระยะ ๕ ปี ของแผนพัฒนาฯ ฉบับที่ ๑๓ ให้สามารถก้าวข้ามความท้าทายที่เป็นอุปสรรคต่อการบรรลุเป้าหมายตามยุทธศาสตร์ชาติ จำเป็นจะต้องเร่งแก้ไขจุดอ่อน และข้อจำกัดของประเทศที่มีอยู่เดิม รวมทั้งเพิ่มศักยภาพในการรับมือกับความเสี่ยงสำคัญที่มาจาก การเปลี่ยนแปลงของบริบททั้งจากภายนอกและภายใน ตลอดจนการเสริมสร้างความสามารถในการสร้างสรรค์ประโยชน์จากโอกาสที่เกิดขึ้นได้อย่างเหมาะสมและทันท่วงที ด้วยเหตุนี้ การกำหนดทิศทางการพัฒนาประเทศในระยะของแผนพัฒนาฯ ฉบับที่ ๑๓ จึงมีวัตถุประสงค์เพื่อ **พลิกโฉมประเทศไทยสู่ “สังคมก้าวหน้า เศรษฐกิจสร้างมูลค่าอย่างยั่งยืน”** ซึ่งหมายถึงการสร้างการเปลี่ยนแปลงที่ครอบคลุมตั้งแต่ระดับโครงสร้าง นโยบาย และกลไก เพื่อมุ่งเสริมสร้างสังคมที่ก้าวหน้าพลวัตของโลก และเกื้อหนุนให้คนไทยมีโอกาสที่จะพัฒนาตนเองได้อย่างเต็มศักยภาพ พร้อมกับการยกระดับกิจกรรมการผลิตและการให้บริการให้สามารถสร้างมูลค่าเพิ่มที่สูงขึ้น โดยอยู่บนพื้นฐานของความยั่งยืนทางสิ่งแวดล้อม

เพื่อให้เป็นไปตามวัตถุประสงค์ข้างต้น แผนพัฒนาฯ ฉบับที่ ๑๓ จึงได้กำหนดเป้าหมายหลักของการพัฒนาจำนวน ๕ ประการ ประกอบด้วย

๑.๑. การปรับโครงสร้างภาคการผลิตและบริการสู่เศรษฐกิจฐานนวัตกรรม มุ่งยกระดับขีดความสามารถในการแข่งขันของภาคการผลิตและบริการสำคัญ ผ่านการผลักดันส่งเสริมการสร้างมูลค่าเพิ่มโดยใช้นวัตกรรม เทคโนโลยี และความคิดสร้างสรรค์ ที่ตอบโจทย์พัฒนาการของสังคมยุคใหม่และเป็นมิตรต่อสิ่งแวดล้อม พร้อมทั้งให้ความสำคัญกับการเชื่อมโยงเศรษฐกิจท้องถิ่นและผู้ประกอบการรายย่อยกับห่วงโซ่มูลค่าของภาคการผลิตและบริการเป้าหมาย รวมถึงพัฒนาระบบนิเวศที่ส่งเสริมการค้าการลงทุนและนวัตกรรม

๑.๒. การพัฒนาคนสำหรับโลกยุคใหม่ มุ่งพัฒนาให้คนไทยมีทักษะและคุณลักษณะที่เหมาะสมกับโลกยุคใหม่ ทั้งทักษะในด้านความรู้ ทักษะทางพฤติกรรม และคุณลักษณะตามบรรทัดฐานที่ดีของสังคม และเร่งรัดการเตรียมพร้อมกำลังคนให้มีคุณภาพสอดคล้องกับความต้องการของตลาดแรงงาน และเอื้อต่อการปรับโครงสร้างเศรษฐกิจไปสู่ภาคการผลิตและบริการเป้าหมายที่มีศักยภาพและผลิตภาพสูงขึ้น รวมทั้งให้ความสำคัญกับการสร้างหลักประกันและความคุ้มครองทางสังคมที่สามารถส่งเสริมความมั่นคงในชีวิต

๑.๓. การมุ่งสู่สังคม...



๑.๓. การมุ่งสู่สังคมแห่งโอกาสและความเป็นธรรม มุ่งลดความเหลื่อมล้ำทางเศรษฐกิจและสังคม ทั้งในเชิงรายได้ พื้นที่ ความมั่งคั่ง และการแข่งขันของภาคธุรกิจ ด้วยการสนับสนุนช่วยเหลือกลุ่มเปราะบาง และผู้ด้อยโอกาสให้มีโอกาสในการเลื่อนสถานะทางเศรษฐกิจและสังคม กระจายโอกาสทางเศรษฐกิจ และจัดให้มีบริการสาธารณะที่มีคุณภาพอย่างทั่วถึงและเท่าเทียมในทุกพื้นที่ พร้อมทั้งเพิ่มโอกาสในการแข่งขันของภาคธุรกิจให้เปิดกว้างและเป็นธรรม

๑.๔. การเปลี่ยนผ่านการผลิตและบริโภคไปสู่ความยั่งยืน มุ่งลดการก่อกมลพิษ ควบคู่ไปกับการผลักดันให้เกิดการใช้ทรัพยากรธรรมชาติอย่างมีประสิทธิภาพ และสอดคล้องกับขีดความสามารถในการรองรับของระบบนิเวศ ตลอดจนลดปริมาณการปล่อยก๊าซเรือนกระจกเพื่อให้ประเทศไทยบรรลุเป้าหมายความเป็นกลางทางคาร์บอนภายในปี ๒๕๙๓ และบรรลุเป้าหมายการปล่อยก๊าซเรือนกระจกสุทธิเป็นศูนย์ภายในปี ๒๖๐๘

๑.๕. การเสริมสร้างความสามารถของประเทศในการรับมือกับการเปลี่ยนแปลงและความเสี่ยงภายใต้บริบทโลกใหม่ มุ่งสร้างความพร้อมในการรับมือและแสวงหาโอกาสจากการเป็นสังคมสูงวัย การเปลี่ยนแปลงสภาพภูมิอากาศ ภัยโรคระบาด และภัยคุกคามทางไซเบอร์ พัฒนาโครงสร้างพื้นฐานและกลไกทางสถาบันที่เอื้อต่อการเปลี่ยนแปลงสู่ดิจิทัล รวมทั้งปรับปรุงโครงสร้างและระบบการบริหารงานของภาครัฐให้สามารถตอบสนองต่อการเปลี่ยนแปลงของบริบททางเศรษฐกิจ สังคม และเทคโนโลยีได้อย่างทันเวลา มีประสิทธิภาพ และมีธรรมาภิบาล

หมวดหมุดหมายการพัฒนา

เพื่อถ่ายทอดเป้าหมายหลักไปสู่ภาพของการขับเคลื่อนที่ชัดเจนในลักษณะของวาระการพัฒนาที่เอื้อให้เกิดการทำงานร่วมกันของหลายหน่วยงานและหลายภาคส่วนในการผลักดันการพัฒนาเรื่องใดเรื่องหนึ่งให้เกิดผลได้อย่างเป็นรูปธรรม แผนพัฒนาฯ ฉบับที่ ๑๓ จึงได้กำหนด**หมวดหมุดหมายการพัฒนา** จำนวน ๑๓ หมุดหมาย ซึ่งเป็นการบ่งบอกถึงสิ่งที่ประเทศไทยปรารถนาจะ “เป็น” หรือมุ่งหวังจะ “มี” เพื่อสะท้อนประเด็นการพัฒนาที่มีลำดับความสำคัญสูงต่อการพลิกโฉมประเทศไทยสู่ “สังคมก้าวหน้า เศรษฐกิจสร้างมูลค่าอย่างยั่งยืน” โดยหมวดหมุดหมายทั้ง ๑๓ ประการ แบ่งออกได้เป็น ๔ มิติ ดังนี้

๑. มิติภาคการผลิตและบริการเป้าหมาย

- หมุดหมายที่ ๑ ไทยเป็นประเทศชั้นนำด้านสินค้าเกษตรและเกษตรแปรรูปมูลค่าสูง
- หมุดหมายที่ ๒ ไทยเป็นจุดหมายของการท่องเที่ยวที่เน้นคุณภาพและความยั่งยืน
- หมุดหมายที่ ๓ ไทยเป็นฐานการผลิตยานยนต์ไฟฟ้าที่สำคัญของโลก
- หมุดหมายที่ ๔ ไทยเป็นศูนย์กลางการแพทย์และสุขภาพมูลค่าสูง
- หมุดหมายที่ ๕ ไทยเป็นประตูการค้าการลงทุนและยุทธศาสตร์ทางโลจิสติกส์ที่สำคัญของภูมิภาค

หมุดหมายที่ ๖...



หมวดหมู่ที่ ๖ ไทยเป็นศูนย์กลางอุตสาหกรรมอิเล็กทรอนิกส์อัจฉริยะและอุตสาหกรรมดิจิทัลของอาเซียน

๒. มิติโอกาสและความเสมอภาคทางเศรษฐกิจและสังคม

หมวดหมู่ที่ ๗ ไทยมีวิสาหกิจขนาดกลางและขนาดย่อมที่เข้มแข็ง มีศักยภาพสูง และสามารถแข่งขันได้

หมวดหมู่ที่ ๘ ไทยมีพื้นที่และเมืองอัจฉริยะที่น่าอยู่ ปลอดภัย เติบโตได้อย่างยั่งยืน

หมวดหมู่ที่ ๙ ไทยมีความยากจนข้ามรุ่นลดลง และมีความคุ้มครองทางสังคมที่เพียงพอ เหมาะสม

๓. มิติความยั่งยืนของทรัพยากรธรรมชาติและสิ่งแวดล้อม

หมวดหมู่ที่ ๑๐ ไทยมีเศรษฐกิจหมุนเวียนและสังคมคาร์บอนต่ำ

หมวดหมู่ที่ ๑๑ ไทยสามารถลดความเสี่ยงและผลกระทบจากภัยธรรมชาติและ การเปลี่ยนแปลงสภาพภูมิอากาศ

๔. มิติปัจจัยผลักดันการพลิกโฉมประเทศ

หมวดหมู่ที่ ๑๒ ไทยมีกำลังคนสมรรถนะสูง มุ่งเรียนรู้อย่างต่อเนื่อง ตอบโจทย์การพัฒนาแห่งอนาคต

หมวดหมู่ที่ ๑๓ ไทยมีภาครัฐที่ทันสมัย มีประสิทธิภาพ และตอบโจทย์ประชาชน

ความเชื่อมโยงระหว่างหมวดหมู่การพัฒนา กับเป้าหมายหลักแสดงไว้ในแผนภาพที่ ๓.๑ โดยหมวดหมู่การพัฒนาที่กำหนดขึ้นเป็นประเด็นที่มีลักษณะเชิงบูรณาการที่ครอบคลุมการพัฒนาตั้งแต่ในระดับต้นน้ำจนถึงปลายน้ำ และสามารถนำไปสู่ผลพัฒนาทั้งในมิติเศรษฐกิจ สังคม ทรัพยากรธรรมชาติและสิ่งแวดล้อมไปพร้อม ๆ กัน ทำให้หมวดหมู่แต่ละประการสามารถสนับสนุนเป้าหมายหลักได้มากกว่าหนึ่งข้อ นอกจากนี้ การพัฒนาภายใต้แต่ละหมวดหมู่ไม่ได้แยกขาดจากกัน แต่มีการสนับสนุนหรือเอื้อประโยชน์ซึ่งกันและกัน



เป้าหมายการพัฒนา...

เป้าหมายการพัฒนา

4 หมายความว่า ๑ ไทยเป็นประเทศชั้นนำด้านสินค้าเกษตรและเกษตรแปรรูปมูลค่าสูง มีความเชื่อมโยงกับเป้าหมายหลักของแผนพัฒนาฯ ฉบับที่ ๑๓ ทั้ง ๕ เป้าหมาย ได้แก่

เป้าหมายที่ ๑) การปรับโครงสร้างภาคการผลิตและบริการสู่เศรษฐกิจฐานนวัตกรรม โดยยกระดับให้มีความสามารถในการแข่งขัน และเศรษฐกิจท้องถิ่นและผู้ประกอบการรายย่อยสามารถเชื่อมโยงกับห่วงโซ่มูลค่าของภาคการผลิตและบริการเป้าหมาย

เป้าหมายที่ ๒) การพัฒนาคนสำหรับโลกยุคใหม่ โดยสนับสนุนให้กำลังคนมีคุณภาพ สอดคล้องกับความต้องการของภาคการผลิตเป้าหมาย

เป้าหมายที่ ๓) การมุ่งสู่สังคมแห่งโอกาสและความเป็นธรรม โดยลดความเหลื่อมล้ำทั้งในเชิงรายได้และความมั่นคง รวมถึงโอกาสในการแข่งขันของภาคธุรกิจ และให้กลุ่มเปราะบางและผู้ด้อยโอกาสมีโอกาสในการเลื่อนขั้นทางเศรษฐกิจและสังคมสูงขึ้น

เป้าหมายที่ ๔) การเปลี่ยนผ่านการผลิตและบริการไปสู่ความยั่งยืน โดยการใช้ทรัพยากรธรรมชาติในการผลิตและบริการอย่างมีประสิทธิภาพและสอดคล้องกับขีดความสามารถในการรองรับของระบบนิเวศ และ

เป้าหมายที่ ๕) การเสริมสร้างความสามารถของประเทศ

เป้าหมาย ตัวชี้วัด และค่าเป้าหมายของการพัฒนาระดับมหุดมหมาย

เป้าหมายที่ ๑ มูลค่าเพิ่มของสินค้าเกษตรและเกษตรแปรรูปสูงขึ้น

ตัวชี้วัดที่ ๑.๑ ผลิตภัณฑ์มวลรวมในประเทศสาขาเกษตรเดบิต ร้อยละ ๔.๕ ต่อปี

ตัวชี้วัดที่ ๑.๒ รายได้สุทธิต่อครัวเรือนเกษตรกร ไม่ต่ำกว่า ๕๓๗,๐๐๐ บาทต่อครัวเรือนเมื่อสิ้นสุดแผน

ตัวชี้วัดที่ ๑.๓ พื้นที่เกษตรอินทรีย์ เพิ่มขึ้นเป็น ๒.๐ ล้านไร่ และพื้นที่เกษตรที่ได้รับการรับรองตามหลักการปฏิบัติทางการเกษตรที่ดีเพิ่มขึ้นเป็น ๒.๕ ล้านไร่ เมื่อสิ้นสุดแผน

ตัวชี้วัดที่ ๑.๔ พื้นที่เพาะปลูกพืชที่ไม่เหมาะสมลดลงร้อยละ ๑๐ เมื่อสิ้นสุดแผน

เป้าหมายที่ ๒ การพัฒนาโครงสร้างพื้นฐานและระบบบริหารจัดการ เพื่อคุณภาพ ความมั่นคงทางอาหาร และความยั่งยืนของภาคเกษตร

ตัวชี้วัดที่ ๒.๑ ภาคเกษตรมีผลผลิตภาพการผลิตรวม เฉลี่ยร้อยละ ๑.๕ เมื่อสิ้นสุดแผน

ตัวชี้วัดที่ ๒.๒ มีตลาดกลางสินค้าเกษตรภูมิภาคในภาคเหนือ ๒ แห่ง ภาคตะวันออกเฉียงเหนือ ๒ แห่งภาคใต้ ๒ แห่ง ภาคกลาง ๑ แห่ง และภาคตะวันออก ๑ แห่ง เมื่อสิ้นสุดแผน

ตัวชี้วัดที่ ๒.๓...



ตัวชี้วัดที่ ๒.๓ น้ำไหลลงอ่างเก็บน้ำทั้งประเทศมีปริมาณอย่างน้อย ๔๐,๐๐๐ ล้านลูกบาศก์เมตรต่อปี เมื่อสิ้นสุดแผน

ตัวชี้วัดที่ ๒.๔ ระบบชลประทานมีประสิทธิภาพไม่ต่ำกว่าร้อยละ ๗๕ เมื่อสิ้นสุดแผน

ตัวชี้วัดที่ ๒.๕ เกิดการใช้น้ำซ้ำในพื้นที่เกษตรนอกเขตชลประทาน ไม่ต่ำกว่าร้อยละ ๒๐ ของพื้นที่เมื่อสิ้นสุดแผน

ตัวชี้วัดที่ ๒.๖ มีพื้นที่ที่สามารถลดความเสี่ยงภัยน้ำท่วม-น้ำแล้ง และเกิดระบบจัดการน้ำชุมชนจำนวนไม่น้อยกว่า ๔,๐๐๐ ตำบล เมื่อสิ้นสุดแผน

เป้าหมายที่ ๓ การเพิ่มศักยภาพและบทบาทของผู้ประกอบการเกษตรในฐานะหุ้นส่วนเศรษฐกิจของห่วงโซ่อุปทานที่ได้รับส่วนแบ่งประโยชน์อย่างเหมาะสมและเป็นธรรม

ตัวชี้วัดที่ ๓.๑ จำนวนสหกรณ์ภาคเกษตรในชั้นที่ ๑ ตามเกณฑ์การจัดระดับความเข้มแข็งสหกรณ์เพิ่มขึ้นอย่างน้อยร้อยละ ๑๘ เมื่อสิ้นสุดแผน

ตัวชี้วัดที่ ๓.๒ จำนวนกลุ่มเกษตรกรในชั้นที่ ๑ ตามเกณฑ์การจัดระดับความเข้มแข็งกลุ่มเกษตรกรเพิ่มขึ้น อย่างน้อยร้อยละ ๖ เมื่อสิ้นสุดแผน

ตัวชี้วัดที่ ๓.๓ จำนวนวิสาหกิจชุมชนในระดับดี ตามเกณฑ์การจัดระดับความเข้มแข็งวิสาหกิจชุมชนเพิ่มขึ้น อย่างน้อยร้อยละ ๓๕ เมื่อสิ้นสุดแผน

ตัวชี้วัดที่ ๓.๔ ผู้ประกอบการเกษตรเพิ่มขึ้นปีละ ๔,๐๐๐ ราย

กลยุทธ์การพัฒนา

กลยุทธ์ที่ ๑ การประยุกต์ใช้เทคโนโลยีและนวัตกรรมแบบมุ่งเป้า เพื่อให้เกิดการยกระดับกระบวนการผลิตและสร้างมูลค่าเพิ่ม

กลยุทธ์ที่ ๒ การส่งเสริมการผลิตและการขยายตัวของตลาดสินค้าเกษตรและผลิตภัณฑ์เกษตรแปรรูปที่มีมูลค่าเพิ่มสูง

กลยุทธ์ที่ ๓ การขยายผลรูปแบบเกษตรยั่งยืนที่เป็นมิตรกับสิ่งแวดล้อมและมีมูลค่าเพิ่มสูงจากแบบอย่างความสำเร็จในประเทศ

กลยุทธ์ที่ ๔ การพัฒนาระบบบริหารจัดการน้ำเพื่อการเกษตรให้มีความสมดุลระหว่างอุปสงค์และอุปทาน รวมทั้งการใช้น้ำซ้ำ

กลยุทธ์ที่ ๕ การส่งเสริมให้เอกชนลงทุนพัฒนาตลาดกลางและตลาดออนไลน์สินค้าเกษตร รวมถึงสินค้ากลุ่มปศุสัตว์และประมง

กลยุทธ์ที่ ๖ การสนับสนุนระบบประกันภัยและรับรองคุณภาพมาตรฐานสินค้าเกษตรและสินค้าเกษตรแปรรูปที่เกษตรกรเข้าถึงได้

กลยุทธ์ที่ ๗...



กลยุทธ์ที่ ๗ การพัฒนาประสิทธิภาพการบริหารจัดการฟาร์มและกิจกรรมหลังการเก็บเกี่ยว เพื่อลดต้นทุนและเพิ่มมูลค่าผลผลิตของเกษตรกร

กลยุทธ์ที่ ๘ การส่งเสริมให้เกษตรกรมีที่ดินทำกินและรักษาพื้นที่เกษตรกรรมที่เหมาะสมไว้เป็นฐานการผลิตการเกษตร

กลยุทธ์ที่ ๙ การพัฒนาฐานข้อมูลและคลังข้อมูลที่เกี่ยวข้องกับการเกษตร รวมทั้งผลักดันให้มีการใช้ข้อมูลอย่างมีประสิทธิภาพ

กลยุทธ์ที่ ๑๐ การพัฒนาให้เกิดระบบการบริหารจัดการเพื่อความมั่นคงทางด้านอาหาร

กลยุทธ์ที่ ๑๑ การยกระดับขีดความสามารถของเกษตรกรและสถาบันเกษตรกร

กลยุทธ์ที่ ๑๒ การพัฒนากลไกเพื่อเชื่อมโยงภาคีต่าง ๆ ทั้งภาคเอกชน ส่วนราชการ กลุ่มเกษตรกร และนักวิชาการในพื้นที่ ในการเป็นหุ้นส่วนทางเศรษฐกิจในการพัฒนาภาคเกษตรตลอดห่วงโซ่อุปทาน

๒ หมายเหตุที่ ๒ ไทยเป็นจุดหมายของการท่องเที่ยวที่เน้นคุณภาพและความยั่งยืน

เป้าหมายการพัฒนา

หมายเหตุที่ ๒ ไทยเป็นจุดหมายของการท่องเที่ยวที่เน้นคุณภาพและความยั่งยืน เชื่อมโยงกับยุทธศาสตร์ชาติด้านการสร้างขีดความสามารถในการแข่งขัน ที่มุ่งเน้นการสร้างความหลากหลายด้านการท่องเที่ยว รักษาการเป็นจุดหมายปลายทางที่สำคัญของการท่องเที่ยวระดับโลกที่ดึงดูดนักท่องเที่ยวทุกระดับ และเพิ่มสัดส่วนของนักท่องเที่ยวที่มีคุณภาพสูง อีกทั้งยังเชื่อมโยงกับเป้าหมายหลักของแผนพัฒนาฯ ฉบับที่ ๑๓ ใน ๔ เป้าหมายได้แก่

เป้าหมายที่ ๑) การปรับโครงสร้างภาคการผลิตและบริการสู่เศรษฐกิจฐานนวัตกรรม โดยยกระดับให้ภาคการท่องเที่ยวมีขีดความสามารถในการแข่งขันที่สูงขึ้น และส่งเสริมให้ผู้ประกอบการรายย่อยและชุมชนสามารถเชื่อมโยงกับห่วงโซ่มูลค่าได้

เป้าหมายที่ ๒) การพัฒนาคนสำหรับโลกยุคใหม่

เป้าหมายที่ ๓) การมุ่งสู่สังคมแห่งโอกาสและความเป็นธรรม และ

เป้าหมายที่ ๔) การเปลี่ยนผ่านการผลิตและบริการไปสู่ความยั่งยืน โดยให้ความสำคัญกับการบริหารจัดการทรัพยากรอย่างมีประสิทธิภาพและยั่งยืน

เป้าหมาย...



เป้าหมาย ตัวชี้วัด และค่าเป้าหมายของการพัฒนาระดับมหุดมหาย

เป้าหมายที่ ๑ การเปลี่ยนการท่องเที่ยวไทยเป็นการท่องเที่ยวคุณภาพสูงที่เชื่อมโยงกับอุตสาหกรรมและบริการที่มีศักยภาพอื่น

ตัวชี้วัดที่ ๑.๑ นักท่องเที่ยวชาวไทยและชาวต่างชาติมีค่าใช้จ่ายต่อวันเพิ่มขึ้นเฉลี่ยร้อยละ ๑๐ ต่อปี

ตัวชี้วัดที่ ๑.๒ อันดับดัชนีการพัฒนากาการเดินทางและการท่องเที่ยวดีขึ้น โดยมีอันดับรวมไม่เกินอันดับที่ ๒๕ ด้านความปลอดภัยและการรักษาความปลอดภัยไม่เกินอันดับที่ ๕๐ ด้านความยั่งยืน ด้านสิ่งแวดล้อมไม่เกินอันดับที่ ๕๐ ด้านสุขภาพและสุขอนามัยไม่เกินอันดับที่ ๕๐ และด้านทรัพยากรทางวัฒนธรรมและการท่องเที่ยวเชิงธุรกิจ ไม่เกินอันดับที่ ๒๕

ตัวชี้วัดที่ ๑.๓ ระดับความพึงพอใจของนักท่องเที่ยวเพิ่มขึ้น ๐.๐๕ คะแนนต่อปี

ตัวชี้วัดที่ ๑.๔ จำนวนนักท่องเที่ยวกลุ่มเดินทางซ้ำ เพิ่มขึ้นเฉลี่ยร้อยละ ๑๕ ต่อปี

เป้าหมายที่ ๒ การปรับโครงสร้างการท่องเที่ยวให้พึ่งพานักท่องเที่ยวในประเทศและมีการกระจายโอกาสทางเศรษฐกิจมากขึ้น

ตัวชี้วัดที่ ๒.๑ รายได้จากการท่องเที่ยวเมืองรองเฉลี่ยทุกเมืองเพิ่มขึ้นร้อยละ ๑๐ ต่อปี (ค่าเฉลี่ยถ่วงน้ำหนักของเมืองรองทั้งหมด)

ตัวชี้วัดที่ ๒.๒ รายได้จากนักท่องเที่ยวชาวไทย เพิ่มขึ้นร้อยละ ๑๐ ต่อปี

ตัวชี้วัดที่ ๒.๓ มีชุมชนที่เป็นวิสาหกิจเพื่อสังคม เพิ่มขึ้นเฉลี่ยปีละ ๕๐ ชุมชน

เป้าหมายที่ ๓ การท่องเที่ยวไทยต้องมีการบริหารจัดการอย่างยั่งยืนในทุกมิติ

ตัวชี้วัดที่ ๓.๑ ผู้ประกอบการและแหล่งท่องเที่ยวได้รับมาตรฐานการท่องเที่ยวไทย เพิ่มขึ้นร้อยละ ๑๐ ต่อปี

ตัวชี้วัดที่ ๓.๒ ชุมชนท่องเที่ยวได้รับมาตรฐานการท่องเที่ยวโดยชุมชน เพิ่มขึ้นไม่น้อยกว่าปีละ ๕๐ ชุมชน

กลยุทธ์การพัฒนา

กลยุทธ์ที่ ๑ การส่งเสริมการพัฒนากิจกรรม สินค้า และบริการ การท่องเที่ยวมูลค่าเพิ่มสูง

กลยุทธ์ที่ ๒ การส่งเสริมการพัฒนาและยกระดับการท่องเที่ยวที่มีศักยภาพรองรับนักท่องเที่ยวทั่วไป

กลยุทธ์ที่ ๓ การยกระดับบริการและการบริหารจัดการการท่องเที่ยวให้ได้มาตรฐานเป็นที่ยอมรับของตลาดสากล

กลยุทธ์ที่ ๔ การสนับสนุนการพัฒนาทักษะและศักยภาพของบุคลากรในภาคการท่องเที่ยว

กลยุทธ์ที่ ๕...



กลยุทธ์ที่ ๕ การปรับปรุงกฎหมาย/กฎระเบียบ และขั้นตอนที่ล่าสมัยและเป็นอุปสรรคต่อการทำธุรกิจและการขอใบอนุญาตของผู้ประกอบการรายย่อย

กลยุทธ์ที่ ๖ การพัฒนาระบบข้อมูลการท่องเที่ยวให้เป็นระบบการท่องเที่ยวอัจฉริยะที่นักท่องเที่ยวผู้ประกอบการ และภาครัฐ สามารถเข้าถึงและใช้ประโยชน์ได้ง่าย

๒ หมายเหตุที่ ๓ ไทยเป็นฐานการผลิตยานยนต์ไฟฟ้าที่สำคัญของโลก

เป้าหมายการพัฒนา

หมายเหตุที่ ๓ ไทยเป็นฐานการผลิตยานยนต์ไฟฟ้าที่สำคัญของโลกเชื่อมโยงกับเป้าหมายหลักของแผนพัฒนาฯ ฉบับที่ ๑๓ ใน ๓ เป้าหมาย ได้แก่

เป้าหมายที่ ๑) การปรับโครงสร้างภาคการผลิตและบริการสู่เศรษฐกิจฐานนวัตกรรม โดยยกระดับให้ขีดความสามารถในการแข่งขัน เศรษฐกิจท้องถิ่น และผู้ประกอบการรายย่อยสามารถเชื่อมโยงกับห่วงโซ่มูลค่า และประเทศไทยมีระบบนิเวศที่สนับสนุนการค้าการลงทุนและการพัฒนานวัตกรรม

เป้าหมายที่ ๒) การพัฒนาคนสำหรับโลกยุคใหม่ โดยมุ่งพัฒนาให้คนไทยมีทักษะที่จำเป็นสำหรับโลกยุคใหม่และมีคุณลักษณะตามบรรทัดฐานที่ดีของสังคม สอดคล้องกับความต้องการของภาคการผลิตเป้าหมาย และได้รับความคุ้มครองทางสังคมที่ส่งเสริมความมั่นคงในชีวิต และ

เป้าหมายที่ 4) การเปลี่ยนผ่านการผลิตและบริการไปสู่ความยั่งยืน

เป้าหมาย ตัวชี้วัด และค่าเป้าหมายของการพัฒนาระดับหมายเหตุ

เป้าหมายที่ ๑ การสร้างอุปสงค์ของรถยนต์ไฟฟ้าประเภทต่าง ๆ เพื่อการใช้ในประเทศและส่งออก

ตัวชี้วัดที่ ๑.๑ ปริมาณการใช้ยานยนต์ไฟฟ้า (ยานยนต์ที่ปล่อยมลพิษเป็นศูนย์ ซึ่งหมายถึงจำนวนจดทะเบียนรถยนต์ใหม่ ประกอบด้วยรถยนต์ประเภทยานยนต์ไฟฟ้าพลังงานแบตเตอรี่ และยานยนต์ไฟฟ้าเซลล์เชื้อเพลิง) จำนวน ๒๘๒,๒๔๐ คัน คิดเป็นร้อยละ ๒๖ ของยานยนต์ทั้งหมด ภายในปี ๒๕๗๐

ตัวชี้วัดที่ ๑.๒ ปริมาณการผลิตยานยนต์ไฟฟ้า (ยานยนต์ที่ปล่อยมลพิษเป็นศูนย์) จำนวน ๓๘๐,๒๕๐ คัน คิดเป็นร้อยละ ๑๗ ของยานยนต์ทั้งหมด ภายในปี ๒๕๗๐

ตัวชี้วัดที่ ๑.๓ ปริมาณรถยนต์ที่ได้ปรับเปลี่ยนเป็นยานยนต์ไฟฟ้าดัดแปลงเพิ่มขึ้นไม่น้อยกว่า ๔๐,๐๐๐ คัน ภายในปี ๒๕๗๐

ตัวชี้วัดที่ ๑.๔ อัตราการขยายตัวของมูลค่าการส่งออกยานยนต์ไฟฟ้าเพิ่มขึ้นร้อยละ ๕ ต่อปี หรืออัตราการขยายตัวของมูลค่าส่งออกชิ้นส่วนยานยนต์ไฟฟ้าของไทยเพิ่มขึ้นร้อยละ ๕ ต่อปี

เป้าหมายที่ ๒...



เป้าหมายที่ ๒ ผู้ประกอบการเดิมสามารถปรับตัวไปสู่การผลิตยานยนต์ไฟฟ้าและมีการลงทุนเทคโนโลยียานยนต์ไฟฟ้าที่สำคัญภายในประเทศ

ตัวชี้วัดที่ ๒.๑ อุตสาหกรรมยานยนต์ไทยเป็นฐานการผลิตอันดับ ๑ ในอาเซียน และอยู่อันดับ ๑ ใน ๑๐ ของโลก

ตัวชี้วัดที่ ๒.๒ มูลค่าส่งเสริมการลงทุนในอุตสาหกรรมยานยนต์ไฟฟ้าและชิ้นส่วนรวมไม่น้อยกว่า ๑๓๐,๐๐๐ ล้านบาท ภายในปี ๒๕๗๐

ตัวชี้วัดที่ ๒.๓ จำนวนผู้ประกอบการในห่วงโซ่อุปทานของยานยนต์ไฟฟ้าเพิ่มขึ้นไม่น้อยกว่า ๑๔ ราย และเกิดการลงทุนเทคโนโลยีสำคัญของยานยนต์ไฟฟ้าในประเทศไทยภายในปี ๒๕๗๐

ตัวชี้วัดที่ ๒.๔ สัดส่วนจำนวนผู้ประกอบการเดิมที่สามารถปรับเปลี่ยนธุรกิจไปสู่ธุรกิจใหม่เพิ่มขึ้นร้อยละ ๑๐ ภายในปี ๒๕๗๐

ตัวชี้วัดที่ ๒.๕ จำนวนแรงงานเดิมที่ได้รับการพัฒนาฝีมือแรงงานด้านยานยนต์ไฟฟ้าและเข้ามาเป็นแรงงานในอุตสาหกรรมใหม่เพิ่มขึ้น ๕,๐๐๐ คน ภายในปี ๒๕๗๐

เป้าหมายที่ ๓ การสร้างความพร้อมของปัจจัยสนับสนุนอย่างเป็นระบบ

ตัวชี้วัดที่ ๓.๑ มูลค่าการลงทุนด้านวิทยาศาสตร์ เทคโนโลยี วิจัย และนวัตกรรมที่เกี่ยวข้องกับยานยนต์เพิ่มขึ้นร้อยละ ๒๐ ต่อปี

ตัวชี้วัดที่ ๓.๒ แรงงานที่ได้รับการพัฒนาฝีมือแรงงานด้านยานยนต์ไฟฟ้ามีจำนวนไม่น้อยกว่า ๓๐,๐๐๐ คน ภายในปี ๒๕๗๐

ตัวชี้วัดที่ ๓.๓ จำนวนสถานีอัดประจุไฟฟ้าสาธารณะ/หัวจ่ายชาร์จเร็ว เพิ่มขึ้น ๕,๐๐๐ หัวจ่าย ภายในปี ๒๕๗๐

ตัวชี้วัดที่ ๓.๔ จำนวนมาตรฐานด้านคุณสมบัติและความปลอดภัยของชิ้นส่วนหลักทั้งหมดของยานยนต์ไฟฟ้าเพิ่มขึ้นไม่น้อยกว่า ๑๕ ฉบับต่อปี

ตัวชี้วัดที่ ๓.๕ มลพิษทางอากาศ (ฝุ่นละอองที่มีขนาดเล็กกว่า ๒.๕ ไมครอน) และปริมาณการปล่อยก๊าซเรือนกระจกในภาคคมนาคมขนส่งลดลงร้อยละ ๔ ต่อปี

กลยุทธ์การพัฒนา

กลยุทธ์ที่ ๑ การส่งเสริมให้ผู้ใช้ยานยนต์ในภาคส่วนต่าง ๆ ปรับเปลี่ยนมาใช้ยานยนต์ไฟฟ้าเพิ่มขึ้น

กลยุทธ์ที่ ๒ การสนับสนุนให้เกิดการขยายตัวของตลาดส่งออกยานยนต์ไฟฟ้า

กลยุทธ์ที่ ๓ การกำหนดเป้าหมาย/แผน และดำเนินการเปลี่ยนผ่านอุตสาหกรรมยานยนต์เดิมไปสู่ยานยนต์ไฟฟ้า อย่างเป็นระบบชัดเจนตลอดทั้งห่วงโซ่อุปทาน ในระยะ ๕ ปี

กลยุทธ์ที่ ๔...



กลยุทธ์ที่ ๔ การยกระดับขีดความสามารถของผู้ประกอบการไทยในการลงทุนผลิตยานยนต์ไฟฟ้า แบตเตอรี่และชิ้นส่วนสำคัญ

กลยุทธ์ที่ ๕ มาตรการสำหรับกลุ่มผู้ได้รับผลกระทบ

กลยุทธ์ที่ ๖ การวิจัยพัฒนาเทคโนโลยีและนวัตกรรมที่เกี่ยวข้องกับยานยนต์ไฟฟ้าและยานยนต์ไร้คนขับ

กลยุทธ์ที่ ๗ โครงสร้างพื้นฐานด้านพลังงานที่มีความพร้อมรองรับปริมาณการใช้งานยานยนต์ไฟฟ้าในอนาคตได้อย่างเหมาะสมและเพียงพอ

กลยุทธ์ที่ ๘ การปรับปรุงและจัดทำกฎระเบียบที่เกี่ยวข้องให้เอื้อกับการเติบโตของอุตสาหกรรมยานยนต์ไฟฟ้า และให้ความสำคัญกับการบูรณาการการทำงานร่วมกันระหว่างรัฐและเอกชน

กลยุทธ์ที่ ๙ การผลิตและพัฒนาทักษะแรงงานให้สอดคล้องกับความต้องการของอุตสาหกรรมยานยนต์ไฟฟ้า

กลยุทธ์ที่ ๑๐ มาตรฐานด้านคุณสมบัติและความปลอดภัย

กลยุทธ์ที่ ๑๑ การสนับสนุนเงินทุนให้กับผู้ประกอบการที่ลงทุนในอุตสาหกรรมยานยนต์พลังงานสะอาด

๕ หมายเหตุที่ ๔ ไทยเป็นศูนย์กลางทางการแพทย์และสุขภาพมูลค่าสูง

เป้าหมายการพัฒนา

การพัฒนาประเทศไทยให้เป็นศูนย์กลางทางการแพทย์และสุขภาพสูงจะสอดคล้องกับเป้าหมายหลัก ๔ ประการของแผนพัฒนาฯ ฉบับที่ ๑๓ ได้แก่

เป้าหมายที่ ๑) การปรับโครงสร้างภาคการผลิตและบริการสู่เศรษฐกิจฐานนวัตกรรม โดยการใช้ นวัตกรรมในการผลิตสินค้าและจัดบริการทางการแพทย์และสุขภาพเพื่อสร้างมูลค่าเพิ่มทางเศรษฐกิจ

เป้าหมายที่ ๒) การพัฒนาคนสำหรับโลกยุคใหม่ที่มีสมรรถนะสูงทางด้านทางการแพทย์และสาธารณสุข เพื่อไม่ให้เป็นอุปสรรคต่อการยกระดับขีดความสามารถบริการทางการแพทย์และสุขภาพ

เป้าหมายที่ ๓) การมุ่งสู่สังคมแห่งโอกาสและความเป็นธรรม ในการลดผลกระทบต่อการเข้าถึง บริการทางสาธารณสุขของคนไทย

เป้าหมายที่ ๔) การเสริมสร้างความสามารถของประเทศในการรับมือกับการเปลี่ยนแปลงและความเสี่ยงภายใต้บริบทโลกใหม่

เป้าหมาย...



เป้าหมาย ตัวชี้วัด และค่าเป้าหมายของการพัฒนาระดับมหุ้ดหมาย

เป้าหมายที่ ๑ ไทยมีศักยภาพในการสร้างมูลค่าทางเศรษฐกิจจากสินค้าและบริการสุขภาพ

ตัวชี้วัดที่ ๑.๑ สัดส่วนมูลค่าเพิ่มสินค้าและบริการสุขภาพต่อผลิตภัณฑ์มวลรวมในประเทศอยู่ที่ร้อยละ

๑.๗

เป้าหมายที่ ๒ องค์ความรู้ด้านการแพทย์และสาธารณสุขมีศักยภาพ เอื้อต่อการสร้างมูลค่าเพิ่มในสินค้าและบริการทางสุขภาพ

ตัวชี้วัดที่ ๒.๑ มูลค่าการนำเข้าครุภัณฑ์ทางการแพทย์ลดลงไม่น้อยกว่าร้อยละ ๒๐ (๒๐,๐๐๐ ล้านบาท) เมื่อสิ้นสุดแผน

เป้าหมายที่ ๓ ประชาชนไทยได้รับความเป็นธรรมในการเข้าถึงบริการสุขภาพ

ตัวชี้วัดที่ ๓.๑ สัดส่วนค่าใช้จ่ายด้านสุขภาพของครัวเรือนต่อค่าใช้จ่ายสุขภาพทั้งหมดไม่เกินร้อยละ ๑๒

เป้าหมายที่ ๔ ระบบบริหารจัดการภาวะฉุกเฉินด้านสุขภาพมีความพร้อมรองรับภัยคุกคามสุขภาพ

ตัวชี้วัดที่ ๔.๑ การประเมินผลสมรรถนะหลักในการปฏิบัติตามกฎอนามัยระหว่างประเทศทุกตัวชี้วัดมีค่าไม่ต่ำกว่า ๔

กลยุทธ์การพัฒนา

กลยุทธ์ที่ ๑ การส่งเสริมบริการทางการแพทย์ที่มีศักยภาพในการสร้างมูลค่าทางเศรษฐกิจ

กลยุทธ์ที่ ๒ การผลักดันให้ประเทศไทยเป็นศูนย์กลางบริการเพื่อส่งเสริมสุขภาพระดับโลก

กลยุทธ์ที่ ๓ การสร้างมูลค่าเพิ่มให้อุตสาหกรรมทางการแพทย์และสุขภาพ

กลยุทธ์ที่ ๔ การสร้างเสริมขีดความสามารถทางวิชาการด้านการศึกษา วิจัย และเทคโนโลยีทางการแพทย์

กลยุทธ์ที่ ๕ การบริหารจัดการระบบบริการสุขภาพบนพื้นฐานความสมดุลทางเศรษฐกิจและสุขภาพของคนไทย

กลยุทธ์ที่ ๖ การยกระดับศักยภาพระบบบริหารจัดการภาวะฉุกเฉินด้านสาธารณสุขเพื่อลดผลกระทบต้อบริการทางเศรษฐกิจและสุขภาพ

หมุ้ดหมายที่ ๕...



๕ หมายเหตุที่ ๕ ไทยเป็นประตูการค้าการลงทุนและยุทธศาสตร์ทางโลจิสติกส์ที่สำคัญของภูมิภาค

เป้าหมายการพัฒนา

หมายเหตุที่ ๕ ไทยเป็นประตูการค้าการลงทุนและยุทธศาสตร์ทางโลจิสติกส์ที่สำคัญของประเทศ มีความเชื่อมโยงกับเป้าหมายหลักของแผนพัฒนาฯ ฉบับที่ ๑๓ ได้แก่

เป้าหมายที่ ๑) การปรับโครงสร้างภาคการผลิตและบริการสู่เศรษฐกิจฐานนวัตกรรม

เป้าหมายที่ ๒) การพัฒนาคนสำหรับโลกยุคใหม่

เป้าหมายที่ ๓) การมุ่งสู่สังคมแห่งโอกาสและความเป็นธรรม

เป้าหมายที่ ๔) การเปลี่ยนผ่านการผลิตและบริโภคไปสู่ความยั่งยืน

เป้าหมาย ตัวชี้วัด และค่าเป้าหมายของการพัฒนาระดับหมายเหตุ

เป้าหมายที่ ๑ ไทยเป็นประตูการค้าการลงทุนในภูมิภาค

ตัวชี้วัดที่ ๑.๑ อันดับความสามารถในการแข่งขันด้านเศรษฐกิจ (โดยสถาบันการจัดการนานาชาติ) มีอันดับดีขึ้น

เป้าหมายที่ ๒ ไทยเป็นห่วงโซ่อุปทานของภูมิภาค

ตัวชี้วัดที่ ๒.๑ ๑) มูลค่าการลงทุนรวมในประเทศขยายตัวเฉลี่ยไม่น้อยกว่าร้อยละ ๖ ต่อปี หรือ ๒) สัดส่วนการลงทุนรวมต่อผลผลิตมวลรวมในประเทศเฉลี่ยไม่น้อยกว่าร้อยละ ๒๗ ต่อปี

ตัวชี้วัดที่ ๒.๒ ๑) มูลค่าการส่งออกสินค้าของไทยกับประเทศทั่วโลกขยายตัวเฉลี่ยไม่น้อยกว่าร้อยละ ๗ ต่อปี หรือ ๒) สัดส่วนการเติบโตของปริมาณการส่งออกสินค้าของไทยต่อการเติบโตของปริมาณการส่งออกสินค้าของโลกเฉลี่ยไม่น้อยกว่า ๑.๕ ต่อปี

เป้าหมายที่ ๓ ไทยเป็นประตูและทางเชื่อมโครงข่ายคมนาคมและโลจิสติกส์ของภูมิภาค

ตัวชี้วัดที่ ๓.๑ ดัชนีวัดประสิทธิภาพด้านโลจิสติกส์ระหว่างประเทศของประเทศไทยอยู่ในอันดับไม่ต่ำกว่าอันดับที่ ๒๕ หรือคะแนนไม่ต่ำกว่า ๓.๖๐

ตัวชี้วัดที่ ๓.๒ สัดส่วนต้นทุนโลจิสติกส์ของประเทศไทยต่อผลิตภัณฑ์มวลรวมในประเทศน้อยกว่าร้อยละ ๑๑

กลยุทธ์การพัฒนา

กลยุทธ์ที่ ๑ การสร้างจุดยืนของไทยภายใต้บริบทโลกใหม่

กลยุทธ์ที่ ๒ การพัฒนาโครงสร้างพื้นฐานและปัจจัยสนับสนุนเพื่อเป็นประตูการค้าการลงทุนและฐานเศรษฐกิจสำคัญของภูมิภาค

กลยุทธ์ที่ ๓ การผลักดันการลงทุนเพื่อปรับโครงสร้างอุตสาหกรรมเป้าหมายสู่ไทยแลนด์ ๔.๐

หมายเหตุที่ ๖...



๑) หมายเหตุที่ ๖ ไทยเป็นศูนย์กลางอุตสาหกรรมอิเล็กทรอนิกส์อัจฉริยะและอุตสาหกรรมดิจิทัลของอาเซียน

เป้าหมายการพัฒนา

หมายเหตุที่ ๖ มุ่งตอบสนองต่อเป้าหมายหลักของแผนพัฒนาฯ ฉบับที่ ๑๓ จำนวน ๓ เป้าหมาย ได้แก่

เป้าหมายที่ ๑) การปรับโครงสร้างภาคการผลิตและบริการสู่เศรษฐกิจฐานนวัตกรรม

เป้าหมายที่ ๒) การพัฒนาคนสำหรับโลกยุคใหม่

เป้าหมายที่ 5) การเสริมสร้างความสามารถของประเทศในการรับมือกับการเปลี่ยนแปลงและความเสี่ยงภายใต้บริบทโลกใหม่

เป้าหมาย ตัวชี้วัด และค่าเป้าหมายของการพัฒนาระดับหมายเหตุ

เป้าหมายที่ ๑ เศรษฐกิจดิจิทัลภายในประเทศมีการขยายตัวเพิ่มขึ้น

ตัวชี้วัดที่ ๑.๑ สัดส่วนมูลค่าเพิ่มของอุตสาหกรรมเทคโนโลยีดิจิทัลต่อผลิตภัณฑ์มวลรวมในประเทศ เพิ่มขึ้นเป็นร้อยละ ๓๐ ภายในปี ๒๕๗๐

ตัวชี้วัดที่ ๑.๒ มีกระดานข้อมูลดิจิทัลของภาครัฐที่สามารถติดตามจำนวนธุรกรรมงานบริการภาครัฐที่ปรับเปลี่ยนเป็นดิจิทัลได้ภายในปี ๒๕๖๖ และงานบริการภาคประชาชนของภาครัฐต้องปรับเปลี่ยนเป็นดิจิทัลทั้งหมดภายในปี ๒๕๗๐

ตัวชี้วัดที่ ๑.๓ มูลค่าของค่าใช้จ่ายทางการวิจัยและพัฒนาด้านนวัตกรรมเพิ่มขึ้นเป็นอย่างน้อยร้อยละ ๕ ของปีฐาน ภายในปี ๒๕๗๐

ตัวชี้วัดที่ ๑.๔ มีบริการอินเทอร์เน็ตความเร็วสูงที่สามารถเข้าถึงและพร้อมใช้แก่ประชาชนโดยครอบคลุมพื้นที่ทุกหมู่บ้าน พื้นที่ชุมชน และสถานที่ท่องเที่ยว

เป้าหมายที่ ๒ การส่งออกของอุตสาหกรรมอิเล็กทรอนิกส์อัจฉริยะของประเทศเพิ่มขึ้น

ตัวชี้วัดที่ ๒.๑ สัดส่วนการส่งออกในอุตสาหกรรมอิเล็กทรอนิกส์อัจฉริยะของประเทศคิดเป็นร้อยละ ๖๐ ของมูลค่าการส่งออกอุตสาหกรรมไฟฟ้าและอิเล็กทรอนิกส์ทั้งหมดภายในปี ๒๕๗๐

ตัวชี้วัดที่ ๒.๒ มีบุคลากรที่มีทักษะด้าน “ผู้บูรณาการระบบอิเล็กทรอนิกส์อัจฉริยะ” เพื่อรองรับการขยายตัวของอุตสาหกรรมอิเล็กทรอนิกส์อัจฉริยะ จำนวน ๔๐๐,๐๐๐ รายภายในปี ๒๕๗๐

เป้าหมายที่ ๓ อุตสาหกรรมดิจิทัลและอุตสาหกรรมอิเล็กทรอนิกส์อัจฉริยะของประเทศมีความเข้มแข็งขึ้น

ตัวชี้วัดที่ ๓.๑ จำนวนผู้ประกอบการด้านเทคโนโลยีขนาดใหญ่ของโลกลงทุนในประเทศไทยอย่างน้อย ๓ ราย ภายในปี ๒๕๗๐

ตัวชี้วัดที่ ๓.๒...



ตัวชี้วัดที่ ๓.๒ จำนวนสตาร์ทอัพ ด้านเทคโนโลยีเพิ่มขึ้นไม่น้อยกว่า ๖,๐๐๐ แห่ง ในปี ๒๕๗๐ โดย ๑ ใน ๓ เป็นผู้ประกอบการที่ย้ายมาจากต่างประเทศ

ตัวชี้วัดที่ ๓.๓ มีแรงงานที่เป็นผู้เชี่ยวชาญทางดิจิทัล (ระดับ ๔) ไม่น้อยกว่าร้อยละ ๖ ของจำนวนประชากรไทยภายในปี ๒๕๗๐

ตัวชี้วัดที่ ๓.๔ มีจุดเชื่อมต่อและแลกเปลี่ยนข้อมูลจราจรอินเทอร์เน็ตระหว่างประเทศที่ทำให้บริการดิจิทัลของไทยสามารถแข่งขันได้ภายในปี ๒๕๗๐

กลยุทธ์การพัฒนา

กลยุทธ์ที่ ๑ การขับเคลื่อนสังคมและเศรษฐกิจไทยด้วยดิจิทัล

กลยุทธ์ที่ ๒ การพัฒนาต่อยอดฐานอุตสาหกรรมไฟฟ้าและอิเล็กทรอนิกส์

กลยุทธ์ที่ ๓ อุตสาหกรรมดิจิทัลในประเทศที่สามารถแข่งขันได้

กลยุทธ์ที่ ๔ การพัฒนาระบบนิเวศเพื่อสนับสนุนการพัฒนาอุตสาหกรรมอิเล็กทรอนิกส์อัจฉริยะ อุตสาหกรรมและบริการดิจิทัล

๔ หมายเหตุที่ ๗ ไทยมีวิสาหกิจขนาดกลางและขนาดย่อมที่เข้มแข็ง มีศักยภาพสูง และสามารถแข่งขันได้

เป้าหมายการพัฒนา

สอดคล้องกับเป้าหมายหลักของแผนพัฒนาฯ ฉบับที่ ๑๓ จำนวน ๓ เป้าหมาย ได้แก่

เป้าหมายที่ ๑) การปรับโครงสร้างภาคการผลิตและบริการสู่เศรษฐกิจฐานนวัตกรรม

เป้าหมายที่ ๒) การพัฒนาคนสำหรับโลกยุคใหม่

เป้าหมายที่ ๓) การมุ่งสู่สังคมแห่งโอกาสและความเป็นธรรม

เป้าหมาย ตัวชี้วัด และค่าเป้าหมายของการพัฒนาระดับหมายเหตุ

เป้าหมายที่ ๑ วิสาหกิจขนาดกลางและขนาดย่อมมีสภาพแวดล้อมที่เอื้ออำนวยต่อการเติบโต และแข่งขันได้

ตัวชี้วัดที่ ๑.๑ สัดส่วนวิสาหกิจขนาดกลางและขนาดย่อมที่ขึ้นทะเบียนกับสำนักงานประกันสังคม (มาตรา ๓๓) ต่อวิสาหกิจขนาดกลางและขนาดย่อมรวม เพิ่มขึ้นเป็นร้อยละ ๒๐ สัดส่วนวิสาหกิจขนาดกลางและขนาดย่อมที่จดทะเบียนนิติบุคคลต่อวิสาหกิจขนาดกลางและขนาดย่อมรวม เพิ่มขึ้นเป็นร้อยละ ๔๐ สัดส่วนวิสาหกิจขนาดกลางและขนาดย่อมที่จดทะเบียนภาษีมูลค่าเพิ่มต่อวิสาหกิจขนาดกลางและขนาดย่อมรวม เพิ่มขึ้นเป็นร้อยละ ๕ ในปี ๒๕๗๐ รวมทั้งสัดส่วนวิสาหกิจขนาดกลางและขนาดย่อมที่จดทะเบียนพาณิชย์ต่อวิสาหกิจขนาดกลางและขนาดย่อมรวม เพิ่มขึ้นเป็นร้อยละ ๒๐ ในปี ๒๕๗๐

ตัวชี้วัดที่ ๑.๒...



ตัวชี้วัดที่ ๑.๒ มูลค่าการระดมทุนผ่านตลาดทุน ขยายตัวเฉลี่ยไม่ต่ำกว่าร้อยละ ๑๒ ต่อปี และสัดส่วนการเข้าถึงสินเชื่อของวิสาหกิจขนาดกลางและขนาดย่อมต่อสินเชื่อรวม เพิ่มขึ้นเป็นไม่น้อยกว่าร้อยละ ๖๐ ภายในปี ๒๕๗๐

ตัวชี้วัดที่ ๑.๓ อันดับความสามารถในการแข่งขันด้านกฎระเบียบทางการค้า ไม่เกินอันดับที่ ๔๐ ในปี ๒๕๗๐ มีการออกกฎหมายลำดับรองภายใต้พระราชบัญญัติการแข่งขันทางการค้า พ.ศ. ๒๕๖๐ จำนวนเฉลี่ยไม่น้อยกว่า ๒ ฉบับต่อปี และมีสัดส่วนของจำนวนเรื่องร้องเรียนที่พิจารณาแล้วเสร็จ ต่อจำนวนเรื่องร้องเรียนรวม เพิ่มขึ้นเป็นร้อยละ ๘๐ - ๙๐ ต่อปี

ตัวชี้วัดที่ ๑.๔ ระบบฐานข้อมูลวิสาหกิจขนาดกลางและขนาดย่อมที่รัฐบาลและผู้ประกอบการวิสาหกิจขนาดกลางและขนาดย่อมใช้ได้ เป็นปัจจุบันและทั่วถึง

เป้าหมายที่ ๒ วิสาหกิจขนาดกลางและขนาดย่อม มีศักยภาพสูงในการดำเนินธุรกิจ สามารถยกระดับและปรับตัวเข้าสู่การแข่งขันใหม่

ตัวชี้วัดที่ ๒.๑ สัดส่วนผลิตภัณฑ์มวลรวมในประเทศของวิสาหกิจขนาดกลางและขนาดย่อม ต่อผลิตภัณฑ์มวลรวมภายในประเทศ เพิ่มขึ้นเป็นร้อยละ ๔๐ และสัดส่วนมูลค่าการส่งออกของวิสาหกิจขนาดกลางและขนาดย่อม ต่อการส่งออกทั้งประเทศ เพิ่มขึ้นเป็นร้อยละ ๒๐ ในปี ๒๕๗๐

ตัวชี้วัดที่ ๒.๒ สัดส่วนมูลค่าพาณิชย์อิเล็กทรอนิกส์ของวิสาหกิจขนาดกลางและขนาดย่อม ต่อมูลค่าพาณิชย์อิเล็กทรอนิกส์ของประเทศ เพิ่มขึ้นไม่น้อยกว่าร้อยละ ๑๐ จากปีฐาน (ปี ๒๕๖๕)

ตัวชี้วัดที่ ๒.๓ วิสาหกิจขนาดกลางและขนาดย่อมที่เป็นผู้ส่งออกรายใหม่ เพิ่มขึ้นไม่น้อยกว่า ๒,๐๐๐ รายต่อปี

ตัวชี้วัดที่ ๒.๔ ส่วนแบ่งตลาดภายในประเทศของวิสาหกิจขนาดกลางและขนาดย่อม เพิ่มขึ้นเป็นร้อยละ ๒๕ ในปี ๒๕๗๐

ตัวชี้วัดที่ ๒.๕ มูลค่าการจัดซื้อจัดจ้างวิสาหกิจขนาดกลางและขนาดย่อม ของภาครัฐ ขยายตัวเฉลี่ยไม่ต่ำกว่าร้อยละ ๕ ต่อปี

ตัวชี้วัดที่ ๒.๖ มูลค่าการจัดเก็บภาษีมูลค่าเพิ่มจากวิสาหกิจขนาดกลางและขนาดย่อมขยายตัวเฉลี่ยไม่ต่ำกว่าร้อยละ ๑๐ ต่อปี

เป้าหมายที่ ๓ วิสาหกิจขนาดกลางและขนาดย่อมสามารถเข้าถึงและได้รับการส่งเสริมอย่างมีประสิทธิภาพจากภาครัฐ

ตัวชี้วัดที่ ๓.๑ จำนวนสตาร์ทอัพ ซีรีส์ซี ขึ้นไป เพิ่มขึ้นเป็น ๒๐ ราย ในปี ๒๕๗๐

ตัวชี้วัดที่ ๓.๒ จำนวนการจดทะเบียนวิสาหกิจเพื่อสังคม เพิ่มขึ้นไม่น้อยกว่าร้อยละ ๒๕ ต่อปี



กลยุทธ์การพัฒนา

กลยุทธ์ที่ ๑ การพัฒนาระบบนิเวศให้เอื้ออำนวยต่อการทำธุรกิจและการยกระดับความสามารถในการแข่งขันของวิสาหกิจขนาดกลางและขนาดย่อม

กลยุทธ์ที่ ๒ การพัฒนาแพลตฟอร์มเชื่อมโยงฐานข้อมูลวิสาหกิจขนาดกลางและขนาดย่อม และส่งเสริมให้ วิสาหกิจขนาดกลางและขนาดย่อมเข้าสู่ระบบ

กลยุทธ์ที่ ๓ จัดให้มีกลไกทางการเงินที่เหมาะสมกับลักษณะเฉพาะของวิสาหกิจขนาดกลางและขนาดย่อม เพื่อให้วิสาหกิจขนาดกลางและขนาดย่อมทุกกลุ่มสามารถเข้าถึงแหล่งทุนได้อย่างทั่วถึง

กลยุทธ์ที่ ๔ การส่งเสริมการพัฒนา วิสาหกิจขนาดกลางและขนาดย่อม ให้เป็นผู้ประกอบการในยุคดิจิทัล

กลยุทธ์ที่ ๕ การยกระดับประสิทธิภาพกระบวนการส่งเสริมวิสาหกิจขนาดกลางและขนาดย่อมของภาครัฐ

กลยุทธ์ที่ ๖ การพัฒนาระบบนิเวศให้เอื้อต่อการสร้างธุรกิจสตาร์ทอัพ และผู้ประกอบการที่ขับเคลื่อนด้วยนวัตกรรม รวมทั้งให้เข้าถึงแหล่งเงินทุนที่เหมาะสม และเชื่อมโยงเข้าสู่เครือข่ายระดับโลก และยกระดับสู่ตลาดต่างประเทศ

กลยุทธ์ที่ ๗ การส่งเสริมวิสาหกิจเพื่อสังคมให้มีศักยภาพการดำเนินการในเชิงธุรกิจ

๔) หมายเหตุที่ ๘ ไทยมีพื้นที่และเมืองอัจฉริยะที่น่าอยู่ ปลอดภัย เดิบโตได้อย่างยั่งยืน

เป้าหมายการพัฒนา

การใช้ประโยชน์และสร้างการเติบโตบนฐานทรัพยากรธรรมชาติและสิ่งแวดล้อมให้สมดุล ภายในขีดความสามารถของระบบนิเวศ นอกจากนี้ แผนกลยุทธ์ของหมายเหตุที่ ๘ ยังสนับสนุน ๕ เป้าหมายหลักของแผนพัฒนาฯ ฉบับที่ ๑๓ ดังนี้

เป้าหมายที่ ๑) การปรับโครงสร้างภาคการผลิตและบริการสู่เศรษฐกิจฐานนวัตกรรม

เป้าหมายที่ ๒) การพัฒนาคนสู่โลกยุคใหม่

เป้าหมายที่ ๓) การมุ่งสู่สังคมแห่งโอกาสและความเป็นธรรม

เป้าหมายที่ ๔) การเปลี่ยนผ่านการผลิตและบริโภคไปสู่ความยั่งยืน

เป้าหมายที่ ๕) การเสริมสร้างความสามารถของประเทศในการรับมือกับการเปลี่ยนแปลงและความเสี่ยงภายใต้บริบทโลกใหม่

เป้าหมาย...



เป้าหมาย ตัวชี้วัด และค่าเป้าหมายของการพัฒนาระดับมหุดมหาย

เป้าหมายที่ ๑ การเจริญเติบโตทางเศรษฐกิจของภาคและการลงทุนในเขตเศรษฐกิจพิเศษ

ขยายตัวเพิ่มขึ้น

ตัวชี้วัดที่ ๑.๑ อัตราการเติบโตของรายได้ต่อประชากรในภาค เพิ่มขึ้นไม่น้อยกว่าอัตราการเติบโตของรายได้ต่อประชากรของประเทศ

ตัวชี้วัดที่ ๑.๒ มูลค่าการลงทุนในเขตเศรษฐกิจพิเศษ เพิ่มขึ้นตามเป้าหมายในแผนแม่บทภายใต้ยุทธศาสตร์ชาติ ประเด็นที่ ๙ เขตเศรษฐกิจพิเศษ โดยเขตพัฒนาพิเศษภาคตะวันออกมีมูลค่าการลงทุนรวม ๕๐๐,๐๐๐ ล้านบาท พื้นที่ระเบียงเศรษฐกิจภาคใต้มีมูลค่าการลงทุนรวม ๑๐๐,๐๐๐ ล้านบาท และเขตพัฒนาเศรษฐกิจพิเศษชายแดนมีมูลค่าการลงทุนรวม ๑๐,๐๐๐ ล้านบาท

เป้าหมายที่ ๒ ความไม่เสมอภาคในการกระจายรายได้ของภาคลดลง

ตัวชี้วัดที่ ๒.๑ สัมประสิทธิ์ความไม่เสมอภาคในการกระจายรายได้ของภาค ต่ำกว่าสัมประสิทธิ์ความไม่เสมอภาคของประเทศ

ตัวชี้วัดที่ ๒.๒ สัดส่วนผู้มีงานทำในแต่ละภาค เพิ่มสูงขึ้นกว่าสัดส่วนผู้มีงานทำของภาคในปี ๒๕๖๓ ยกเว้นกรุงเทพมหานครมีสัดส่วนผู้มีงานทำไม่เกินร้อยละ ๑๓ ของจำนวนผู้มีงานทำทั้งหมด

เป้าหมายที่ ๓ การพัฒนาเมืองให้มีความน่าอยู่ อย่างยั่งยืน มีความพร้อมในการรับมือและปรับตัวต่อการเปลี่ยนแปลงทุกรูปแบบ เพื่อให้ประชาชนทุกกลุ่มมีคุณภาพชีวิตที่ดีอย่างทั่วถึง

ตัวชี้วัดที่ ๓.๑ เมืองอัจฉริยะมีจำนวนรวมทั้งสิ้นไม่ต่ำกว่า ๑๐๕ พื้นที่ ภายในปี ๒๕๗๐

ตัวชี้วัดที่ ๓.๒ เมืองน่าอยู่อย่างยั่งยืนมีจำนวนมากขึ้น

กลยุทธ์การพัฒนา

กลยุทธ์ที่ ๑ การสร้างความเข้มแข็งเศรษฐกิจฐานราก

กลยุทธ์ที่ ๒ การส่งเสริมกลไกความร่วมมือภาครัฐ เอกชน ประชาชน และประชาสังคมเพื่อการพัฒนาพื้นที่และเมือง

กลยุทธ์ที่ ๓ การสร้างความพร้อมด้านโครงสร้างพื้นฐาน โลจิสติกส์ และดิจิทัลรองรับพื้นที่เศรษฐกิจหลักและเมือง

กลยุทธ์ที่ ๔ การเสริมสร้างความเข้มแข็งในการบริหารจัดการพื้นที่และเมือง



๔ หมายเหตุที่ ๙ ไทยมีความยากจนข้ามรุ่นลดลง และมีความคุ้มครองทางสังคมที่เพียงพอ เหมาะสม

เป้าหมายการพัฒนา

หมายเหตุที่ ๙ มุ่งตอบสนองต่อเป้าหมายหลักของแผนพัฒนาฯ ฉบับที่ ๑๓ จำนวน ๒ เป้าหมาย ได้แก่

เป้าหมายที่ ๑) การพัฒนาคนสำหรับโลกยุคใหม่

เป้าหมายที่ ๒) การมุ่งสู่สังคมแห่งโอกาสและความเป็นธรรม

เป้าหมาย ตัวชี้วัด และค่าเป้าหมายของการพัฒนาระดับหมายเหตุ

เป้าหมายที่ ๑ คริวเรือนที่มีแนวโน้มกลายเป็นคริวเรือนยากจนข้ามรุ่น มีโอกาสในการเลื่อนสถานะทางเศรษฐกิจและสังคม จนสามารถหลุดพ้นจากความยากจนได้อย่างยั่งยืน

ตัวชี้วัดที่ ๑.๑ ทุกคริวเรือนที่ถูกคัดกรองว่ามีแนวโน้มกลายเป็นคริวเรือนยากจนข้ามรุ่นในปี ๒๕๖๕ สามารถหลุดพ้นจากสถานะการมีแนวโน้มเป็นคริวเรือนยากจนข้ามรุ่นภายในปี ๒๕๗๐

ตัวชี้วัดที่ ๑.๒ อัตราการเข้าเรียนสุทธิแบบปรับของเด็กจากคริวเรือนยากจนข้ามรุ่นระดับมัธยมศึกษาตอนต้นไม่ต่ำกว่าร้อยละ ๑๐๐ และระดับมัธยมศึกษาตอนปลายหรือเทียบเท่า ไม่ต่ำกว่าร้อยละ ๗๐

ตัวชี้วัดที่ ๑.๓ เด็กจากคริวเรือนยากจนข้ามรุ่น เติบโตไปเป็นแรงงานที่มีทักษะ หรือสำเร็จการศึกษาในระดับอุดมศึกษาหรือเทียบเท่า เพิ่มขึ้นไม่ต่ำกว่าร้อยละ ๕๐

ตัวชี้วัดที่ ๑.๔ สัดส่วนของเด็กปฐมวัยในคริวเรือนยากจนข้ามรุ่น มีปัญหาพัฒนาการไม่เป็นไปตามเกณฑ์ ลดลงร้อยละ ๒๐

เป้าหมายที่ ๒ คนทุกช่วงวัยได้รับความคุ้มครองทางสังคมที่เพียงพอต่อการดำรงชีวิต

ตัวชี้วัดที่ ๒.๑ ดัชนีรวมของความคุ้มครองทางสังคมมีค่าไม่ต่ำกว่า ๑๐๐ โดยดัชนีรวมของความคุ้มครองทางสังคมประกอบด้วย ๓ มิติ โดยมีตัวชี้วัดในแต่ละมิติ ดังนี้

๑. ความคุ้มครองทางสังคมสำหรับวัยเด็ก

(๑) อัตราการเข้าถึงบริการเลี้ยงดูเด็กปฐมวัย (๐-๒ ปี) เพิ่มขึ้นไม่ต่ำกว่าร้อยละ ๕๐

๒. ความคุ้มครองทางสังคมสำหรับวัยแรงงาน

(๑) แรงงานที่อยู่ในระบบประกันสังคม มีสัดส่วนไม่น้อยกว่าร้อยละ ๖๐ ของกำลังแรงงานรวม

(๒) จำนวนผู้ที่อยู่ในระบบการออมเพื่อการเกษียณภาคสมัครใจที่ภาครัฐจ่ายสมทบ เพิ่มขึ้นไม่ต่ำกว่าร้อยละ ๑๐๐

(๓) แรงงานที่อยู่ภายใต้การจ้างงานทุกประเภทได้รับความคุ้มครองโดยกฎหมายแรงงาน

๓. ความคุ้มครองทางสังคมสำหรับผู้สูงวัย

(๑) สัดส่วนผู้สูงอายุที่ยากจนลดลง เหลือไม่เกินร้อยละ ๔

(๒) สัดส่วนของผู้สูงอายุที่มีภาวะพึ่งพิงที่เข้าถึงบริการดูแลระยะยาวด้านสาธารณสุขในระบบหลักประกันสุขภาพแห่งชาติ เพิ่มขึ้นเป็นไม่ต่ำกว่าร้อยละ ๗๐

กลยุทธ์การพัฒนา...



กลยุทธ์การพัฒนา

กลยุทธ์ที่ ๑ การแก้ปัญหาความยากจนข้ามรุ่นแบบมุ่งเป้าให้ครัวเรือนหลุดพ้นความยากจนอย่างยั่งยืน

กลยุทธ์ที่ ๒ การสร้างโอกาสที่เสมอภาคแก่เด็กจากครัวเรือนยากจนข้ามรุ่น

กลยุทธ์ที่ ๓ การยกระดับความคุ้มครองทางสังคมสำหรับคนทุกช่วงวัย

กลยุทธ์ที่ ๔ การพัฒนาระบบความคุ้มครองทางสังคมให้มีประสิทธิภาพ

กลยุทธ์ที่ ๕ การบูรณาการฐานข้อมูลเพื่อลดความยากจนข้ามรุ่นและจัดความคุ้มครองทางสังคม

4 หมายเหตุที่ ๑๐ ไทยมีเศรษฐกิจหมุนเวียนและสังคมคาร์บอนต่ำ

เป้าหมายการพัฒนา

หมายเหตุที่ ๑๐ มีความสอดคล้องกับเป้าหมายหลักของแผนพัฒนาเศรษฐกิจและสังคมแห่งชาติ ฉบับที่ ๑๓ จำนวน ๔ เป้าหมาย ได้แก่

เป้าหมายที่ ๑) การปรับโครงสร้างภาคการผลิตและบริการสู่เศรษฐกิจฐานนวัตกรรม ที่มุ่งยกระดับขีดความสามารถในการแข่งขันให้สูงขึ้น ด้วยการใช้องค์ความรู้ ความคิดสร้างสรรค์และนวัตกรรม

เป้าหมายที่ ๒) การมุ่งสู่สังคมแห่งโอกาสและความเป็นธรรม เพื่อการสร้างโอกาสและการกระจายรายได้สู่ชุมชน

เป้าหมายที่ ๓) การเปลี่ยนผ่านการผลิตและบริการไปสู่ความยั่งยืน โดยเน้นการใช้ทรัพยากรธรรมชาติในการผลิตและบริการอย่างมีประสิทธิภาพและสอดคล้องกับขีดความสามารถในการรองรับของระบบนิเวศ และ

เป้าหมายที่ ๔) การเสริมสร้างความสามารถของประเทศในการรับมือกับการเปลี่ยนแปลงและความเสี่ยงภายใต้บริบทโลกใหม่

เป้าหมาย ตัวชี้วัด และค่าเป้าหมายของการพัฒนาระดับหมายเหตุ

เป้าหมายที่ ๑ การเพิ่มมูลค่าจากเศรษฐกิจหมุนเวียน และการใช้ทรัพยากรอย่างมีประสิทธิภาพ

ตัวชี้วัดที่ ๑.๑ มูลค่าผลิตภัณฑ์มวลรวมในประเทศจากเศรษฐกิจหมุนเวียนเพิ่มขึ้น สามารถสนับสนุนการขยายตัวทางเศรษฐกิจได้ไม่น้อยกว่าร้อยละ ๑ ในปี ๒๕๗๐

ตัวชี้วัดที่ ๑.๒ การบริโภควัสดุในประเทศมีปริมาณลดลงไม่น้อยกว่าร้อยละ ๒๕ ในปี ๒๕๗๐

ตัวชี้วัดที่ ๑.๓ ดัชนีการหมุนเวียนวัสดุสำหรับผลิตภัณฑ์เป้าหมาย (พลาสติก, วัสดุก่อสร้าง, เกษตร-อาหาร) เพิ่มขึ้นไม่น้อยกว่าร้อยละ ๑๐ ในปี ๒๕๗๐

เป้าหมายที่ ๒ การอนุรักษ์ ฟื้นฟู และใช้ประโยชน์จากทรัพยากรธรรมชาติอย่างยั่งยืน

ตัวชี้วัดที่ ๒.๑ คะแนนดัชนีสมรรถนะด้านสิ่งแวดล้อมดีขึ้น ติดอันดับ ๑ ใน ๓ ของประเทศในภูมิภาคเอเชียตะวันออกเฉียงใต้ โดยมีคะแนนไม่น้อยกว่า ๕๕ คะแนน ในปี ๒๕๗๐

ตัวชี้วัดที่ ๒.๒...



ตัวชี้วัดที่ ๒.๒ พื้นที่ป่าไม้เพิ่มขึ้น โดยเป็นป่าไม้ธรรมชาติ ร้อยละ ๓๓ และพื้นที่ป่าเศรษฐกิจ เพื่อการใช้ประโยชน์ ร้อยละ ๑๒ ของพื้นที่ประเทศ ภายในปี ๒๕๗๐

เป้าหมายที่ ๓ การสร้างสังคมคาร์บอนต่ำและยั่งยืน

ตัวชี้วัดที่ ๓.๑ สัดส่วนของการใช้พลังงานทดแทนต่อปริมาณการใช้พลังงานขั้นสุดท้ายเพิ่มขึ้น มีสัดส่วนไม่น้อยกว่าร้อยละ ๒๔ ภายในปี ๒๕๗๐

ตัวชี้วัดที่ ๓.๒ การนำขยะกลับมาใช้ประโยชน์ใหม่เพิ่มขึ้น โดยมีอัตราการนำขยะกลับมาใช้ใหม่ของประเทศ ไม่น้อยกว่าร้อยละ ๔๐ ของปริมาณขยะที่นำกลับมาใช้ใหม่ได้ ภายในปี ๒๕๗๐

ตัวชี้วัดที่ ๓.๓ ปริมาณขยะต่อหัวในปี ๒๕๗๐ ลดลงจากปี ๒๕๖๐ ร้อยละ ๑๐

กลยุทธ์การพัฒนา

กลยุทธ์ที่ ๑ การพัฒนาอุตสาหกรรมและบริการตามหลักเศรษฐกิจหมุนเวียนและสังคมคาร์บอนต่ำ

กลยุทธ์ที่ ๒ การสร้างรายได้สุทธิให้ชุมชน ท้องถิ่น และเกษตรกร จากเศรษฐกิจหมุนเวียนและสังคมคาร์บอนต่ำ

กลยุทธ์ที่ ๓ การฟื้นฟูทรัพยากรธรรมชาติและเพิ่มประสิทธิภาพการใช้ทรัพยากรอย่างชาญฉลาด บนหลักปรัชญาของเศรษฐกิจพอเพียง

กลยุทธ์ที่ ๔ การพัฒนาเทคโนโลยี นวัตกรรมและกลไกสนับสนุนเศรษฐกิจหมุนเวียนและสังคมคาร์บอนต่ำ

กลยุทธ์ที่ ๕ การปรับพฤติกรรมทางเศรษฐกิจและการดำรงชีพเข้าสู่วิถีชีวิตใหม่อย่างยั่งยืน

๔ **หมวดหมายที่ ๑๑ ไทยสามารถลดความเสี่ยงและผลกระทบจากภัยธรรมชาติและ การเปลี่ยนแปลงสภาพภูมิอากาศ**

เป้าหมายการพัฒนา

เป้าหมายการพัฒนาของหมวดหมายที่ ๑๑ ได้เชื่อมโยงกับเป้าหมายหลักของแผนพัฒนาฯ ฉบับที่ ๑๓ จำนวน ๒ เป้าหมาย ได้แก่

เป้าหมายที่ ๔) การเปลี่ยนผ่านการผลิตและบริโภคไปสู่ความยั่งยืน

เป้าหมายที่ ๕) การเสริมสร้างความสามารถของประเทศในการรับมือกับการเปลี่ยนแปลงและความเสี่ยงภายใต้บริบทโลกใหม่

เป้าหมาย...



เป้าหมาย ตัวชี้วัด และค่าเป้าหมายของการพัฒนาระดับมหุคหมาย

เป้าหมายที่ ๑ ความเสียหายและผลกระทบจากภัยธรรมชาติและการเปลี่ยนแปลงสภาพ

ภูมิอากาศลดลง

ตัวชี้วัดที่ ๑.๑ จำนวนประชาชนที่เสียชีวิต สูญหาย และได้รับผลกระทบโดยตรงจากภัยธรรมชาติลดลง เมื่อเทียบกับค่าเฉลี่ยในแผนพัฒนาฯ ฉบับที่ ๑๒ ในแต่ละภัย

ตัวชี้วัดที่ ๑.๒ ความสูญเสียทางเศรษฐกิจจากภัยธรรมชาติโดยตรงต่อผลิตภัณฑ์มวลรวมของประเทศ (รวมถึงความเสียหายที่เกิดกับโครงสร้างพื้นฐานและการหยุดชะงักของการบริการขั้นพื้นฐานที่สำคัญ) ลดลงเมื่อเทียบกับค่าเฉลี่ยในแผนพัฒนาฯ ฉบับที่ ๑๒

ตัวชี้วัดที่ ๑.๓ จำนวนพื้นที่และมูลค่าความเสียหายจากภัยธรรมชาติลดลงเมื่อเทียบกับค่าเฉลี่ยในแผนพัฒนาฯ ฉบับที่ ๑๒

เป้าหมายที่ ๒ ความเสี่ยงจากภัยธรรมชาติและการเปลี่ยนแปลงสภาพภูมิอากาศลดลง

ตัวชี้วัดที่ ๒.๑ มีแผนที่แสดงพื้นที่เสี่ยงจากภัยธรรมชาติและการเปลี่ยนแปลงสภาพภูมิอากาศในระดับพื้นที่ โดยเฉพาะพื้นที่สำคัญด้านต่างๆ หรือระดับจังหวัดอย่างครอบคลุม เชื่อมโยงกับฐานข้อมูลของมิติทางเศรษฐกิจ สังคม และสิ่งแวดล้อมที่สำคัญ

ตัวชี้วัดที่ ๒.๒ การมีแผนจัดการป้องกันความเสี่ยงจากภัยธรรมชาติและการเปลี่ยนแปลงสภาพภูมิอากาศในระดับพื้นที่ โดยเฉพาะพื้นที่สำคัญ

ตัวชี้วัดที่ ๒.๓ การเตือนภัยที่มีประสิทธิภาพ (ครอบคลุมภัยสำคัญ สามารถเชื่อมโยงระดับพื้นที่ระดับประเทศ และระดับโลก มีความแม่นยำ ทันต่อเวลา และสามารถเข้าถึงกลุ่มเปราะบางได้)

เป้าหมายที่ ๓ สังคมไทยมีภูมิคุ้มกันจากภัยธรรมชาติและการเปลี่ยนแปลงสภาพภูมิอากาศ

ตัวชี้วัดที่ ๓.๑ ชุมชน ท้องถิ่น อาสาสมัคร และเครือข่าย ที่สามารถจัดการความเสี่ยงจากภัยธรรมชาติและการเปลี่ยนแปลงสภาพภูมิอากาศเบื้องต้นได้ด้วยตนเอง เพิ่มขึ้นเป็นร้อยละ ๘๐ ภายในปี ๒๕๗๐ และมีการจัดฝึกอบรมด้านการป้องกันและบรรเทาผลกระทบจากภัยธรรมชาติและการเปลี่ยนแปลงสภาพภูมิอากาศครอบคลุมทุกพื้นที่ของประเทศ

ตัวชี้วัดที่ ๓.๒ ระดับความสำเร็จในการสร้างความตระหนักรู้ในระดับชุมชนและการมีส่วนร่วมในการส่งข้อมูลจากพื้นที่เกิดภัยเข้าสู่ระบบเตือนภัยส่วนกลาง

ตัวชี้วัดที่ ๓.๓ องค์กรปกครองส่วนท้องถิ่นมีองค์ความรู้ และมีแผนในการจัดการด้านภัยธรรมชาติและการเปลี่ยนแปลงสภาพภูมิอากาศ

ตัวชี้วัดที่ ๓.๔ ประชาชนสามารถเข้าถึงและใช้ประโยชน์จากระบบประกันภัยพืชผลทางการเกษตรและภัยธรรมชาติ

ตัวชี้วัดที่ ๓.๕...



ตัวชี้วัดที่ ๓.๕ มีกองทุนเพื่อสนับสนุนการป้องกันและลดผลกระทบจากภัยธรรมชาติและ การเปลี่ยนแปลงสภาพภูมิอากาศ รวมถึงการศึกษาวิจัยและเป็นแหล่งเงินรับประกันภัยต่อ

กลยุทธ์การพัฒนา

กลยุทธ์ที่ ๑ การป้องกันและลดผลกระทบจากภัยธรรมชาติและ การเปลี่ยนแปลงสภาพภูมิอากาศ ในพื้นที่สำคัญ

กลยุทธ์ที่ ๒ การพัฒนาและเพิ่มศักยภาพประชาชนและชุมชน ในการรับมือกับภัยธรรมชาติและ การเปลี่ยนแปลงสภาพภูมิอากาศ

กลยุทธ์ที่ ๓ การใช้วิทยาศาสตร์และเทคโนโลยีในการบริหารจัดการความเสี่ยงจากภัยธรรมชาติและ การเปลี่ยนแปลงสภาพภูมิอากาศ

กลยุทธ์ที่ ๔ การอนุรักษ์ฟื้นฟูทรัพยากรธรรมชาติระบบนิเวศเพื่อป้องกันและลดผลกระทบจากภัยธรรมชาติและ การเปลี่ยนแปลงสภาพภูมิอากาศ

กลยุทธ์ที่ ๕ การส่งเสริมความร่วมมือกับต่างประเทศเพื่อบริหารจัดการ และลดความเสี่ยงจากภัยธรรมชาติและ การเปลี่ยนแปลงสภาพภูมิอากาศ

๒) หมายเหตุที่ ๑๒ ไทยมีกำลังคนสมรรถนะสูง มุ่งเรียนรู้อย่างต่อเนื่อง ตอบโจทย์การพัฒนาแห่งอนาคต

เป้าหมายการพัฒนา

หมายเหตุที่ ๑๒ ไทยมีกำลังคนสมรรถนะสูง มุ่งเรียนรู้อย่างต่อเนื่อง ตอบโจทย์การพัฒนาแห่งอนาคต มุ่งตอบสนองเป้าหมายหลักของแผนพัฒนาฯ ฉบับที่ ๑๓ จำนวน ๒ เป้าหมาย ได้แก่

เป้าหมายที่ ๒) การพัฒนาคนสำหรับโลกยุคใหม่ โดยคนทุกช่วงวัยได้รับการพัฒนาในทุกมิติ การพัฒนากำลังคนสมรรถนะสูงสอดคล้องกับความต้องการของภาคการผลิตเป้าหมาย สามารถสร้างงานอนาคต และสร้างผู้ประกอบการอัจฉริยะที่มีความสามารถในการสร้างและใช้เทคโนโลยีและนวัตกรรม

เป้าหมายที่ ๓) การมุ่งสู่สังคมแห่งโอกาสและความเป็นธรรม ด้วยการส่งเสริมการเรียนรู้ตลอดชีวิต ทั้งการพัฒนาระบบนิเวศเพื่อการเรียนรู้ตลอดชีวิต และพัฒนาทางเลือกในการเข้าถึงการเรียนรู้สำหรับผู้ที่ไม่สามารถเรียนในระบบการศึกษาปกติ

เป้าหมาย ตัวชี้วัด และค่าเป้าหมายของการพัฒนาระดับหมายเหตุ

เป้าหมายที่ ๑ คนไทยได้รับการพัฒนาอย่างเต็มศักยภาพในทุกช่วงวัย มีสมรรถนะที่จำเป็นสำหรับโลกยุคใหม่ มีคุณลักษณะตามบรรทัดฐานที่ดีของสังคม มีคุณธรรม จริยธรรม และมีภูมิคุ้มกันต่อการเปลี่ยนแปลงอย่างพลิกโฉมฉับพลันของโลก สามารถดำรงชีวิตร่วมกันในสังคมได้อย่างสงบสุข



ตัวชี้วัดที่ ๑.๑ ดัชนีพัฒนาการเด็กสมวัยเพิ่มขึ้นเป็นร้อยละ ๘๘ เมื่อสิ้นสุดแผน

ตัวชี้วัดที่ ๑.๒ ร้อยละของนักเรียนที่มีสมรรถนะจากการประเมินโปรแกรมประเมินสมรรถนะนักเรียนมาตรฐานสากลไม่ถึงระดับพื้นฐานของทั้ง ๓ วิชาในแต่ละกลุ่มโรงเรียน ลดลงร้อยละ ๘ เมื่อสิ้นสุดแผน

ตัวชี้วัดที่ ๑.๓ พุนชีวิตเด็กและเยาวชนไทยเพิ่มขึ้นร้อยละ ๓ เมื่อสิ้นสุดแผน

ตัวชี้วัดที่ ๑.๔ จำนวนนักศึกษาที่เข้าร่วมการจัดการศึกษาเพื่อพัฒนาบัณฑิตฐานสมรรถนะเพิ่มเป็นร้อยละ ๓๐

ตัวชี้วัดที่ ๑.๕ ผลิตภาพแรงงานเพิ่มขึ้นไม่ต่ำกว่าร้อยละ ๔ ต่อปี

ตัวชี้วัดที่ ๑.๖ จำนวนผู้สูงอายุที่ประสบปัญหาความยากจนหลายมิติลดลงร้อยละ ๒๐ ต่อปี

เป้าหมายที่ ๒ กำลังคนมีสมรรถนะสูง สอดคล้องกับความต้องการของภาคการผลิตเป้าหมาย และสามารถสร้างงานอนาคต

ตัวชี้วัดที่ ๒.๑ ดัชนีความสามารถในการแข่งขันของสภาเศรษฐกิจโลกด้านทักษะ คะแนนเพิ่มขึ้น ร้อยละ ๒๐ เมื่อสิ้นสุดแผน

ตัวชี้วัดที่ ๒.๒ การจัดอันดับในด้านบุคลากรผู้มีความสามารถของสถาบันการศึกษานานาชาติ มีคะแนนเพิ่มขึ้น ร้อยละ ๓ ต่อปี

ตัวชี้วัดที่ ๒.๓ จำนวนและมูลค่าของธุรกิจสตาร์ทอัพเพิ่มขึ้น

เป้าหมายที่ ๓ ประชาชนทุกกลุ่มเข้าถึงการเรียนรู้ตลอดชีวิต

ตัวชี้วัดที่ ๓.๑ การประเมินสมรรถนะผู้ใหญ่ในระดับนานาชาติของคนไทยในทุกด้านไม่ต่ำกว่าค่าเฉลี่ยของประเทศที่เข้ารับการประเมิน

ตัวชี้วัดที่ ๓.๒ กลุ่มประชากรอายุ ๑๕-๒๔ ปี ที่ไม่ได้เรียน ไม่ได้ทำงาน หรือไม่ได้ฝึกอบรม ไม่เกินร้อยละ ๕ เมื่อสิ้นสุดแผน

กลยุทธ์การพัฒนา

กลยุทธ์ที่ ๑ คนไทยทุกช่วงวัยได้รับการพัฒนาในทุกมิติ

กลยุทธ์ที่ ๒ การพัฒนากำลังคนสมรรถนะสูง

กลยุทธ์ที่ ๓ ส่งเสริมการเรียนรู้ตลอดชีวิต

๑ หมายเหตุที่ ๑๓ ไทยมีภาครัฐที่ทันสมัย มีประสิทธิภาพ และตอบโจทย์ประชาชน

เป้าหมายการพัฒนา

ตอบสนองต่อเป้าหมายหลักของแผนพัฒนาฯ ฉบับที่ ๑๓ จำนวน ๒ เป้าหมาย ได้แก่

เป้าหมายที่ ๓) การมุ่งสู่สังคมแห่งโอกาสและความเป็นธรรม โดยมีบริการสาธารณะทั่วถึงเท่าเทียม

เป้าหมายที่ ๕) การเสริมสร้างความสามารถของประเทศในการรับมือกับความเสี่ยงและการเปลี่ยนแปลงภายใต้บริบทโลกใหม่

เป้าหมาย ตัวชี้วัด และค่าเป้าหมายของการพัฒนาระดับหมายเหตุ

เป้าหมายที่ ๑ การบริการภาครัฐ มีคุณภาพ เข้าถึงได้

ตัวชี้วัดที่ ๑.๑ ความพึงพอใจในคุณภาพการให้บริการของภาครัฐ ไม่น้อยกว่าร้อยละ ๙๐

เป้าหมายที่ ๒ ภาครัฐที่มีขีดสมรรถนะสูง คล่องตัว

ตัวชี้วัดที่ ๒.๑ ผลการสำรวจรัฐบาลอิเล็กทรอนิกส์ ในองค์ประกอบ ดัชนีรัฐบาลอิเล็กทรอนิกส์ ดัชนีการมีส่วนร่วมทางอิเล็กทรอนิกส์ ดัชนีทุนมนุษย์ และดัชนีการให้บริการภาครัฐออนไลน์ ไม่เกินอันดับที่ ๔๐ ของโลก และมีคะแนนไม่ต่ำกว่า ๐.๘๒

กลยุทธ์การพัฒนา

กลยุทธ์ที่ ๑ การพัฒนาคุณภาพการให้บริการภาครัฐที่ตอบโจทย์ สะดวก และประหยัด

กลยุทธ์ที่ ๒ การปรับเปลี่ยนการบริหารจัดการและโครงสร้างของภาครัฐให้ยืดหยุ่น เชื่อมโยง เปิดกว้าง และมีประสิทธิภาพเพื่อรองรับการเปลี่ยนแปลงที่เอื้อต่อการพัฒนาประเทศ

กลยุทธ์ที่ ๓ การปรับเปลี่ยนภาครัฐเป็นรัฐบาลดิจิทัลที่ใช้ข้อมูลในการบริหารจัดการเพื่อการพัฒนาประเทศ

กลยุทธ์ที่ ๔ การสร้างระบบบริหารภาครัฐที่ส่งเสริมการปรับเปลี่ยนและพัฒนาบุคลากร ให้มีทักษะที่จำเป็นในการให้บริการภาครัฐดิจิทัล และปรับปรุงกฎหมาย ระเบียบ มาตรการภาครัฐให้เอื้อต่อการพัฒนาประเทศ

๑.๓ Sustainable Development Goals (SDGs) เป้าหมายการพัฒนาที่ยั่งยืน ๑๗ เป้าหมาย



เป้าหมาย SDGs มีทั้งหมด ๑๗ เป้าหมาย ดังนี้

เป้าหมายที่ ๑ : ขจัดความยากจนทุกรูปแบบในทุกพื้นที่

เป้าหมายที่ ๒ : ยุติความหิวโหย บรรลุความมั่นคงทางอาหารและยกระดับโภชนาการและส่งเสริมเกษตรกรรมที่ยั่งยืน

เป้าหมายที่ ๓ : สร้างหลักประกันว่าคนมีชีวิตที่มีสุขภาพดีและส่งเสริมความเป็นอยู่ที่ดีสำหรับทุกคนในทุกวัย

เป้าหมายที่ ๔ : สร้างหลักประกันว่าทุกคนมีการศึกษาที่มีคุณภาพอย่างครอบคลุมและเท่าเทียม และสนับสนุนโอกาสในการเรียนรู้ตลอดชีวิต

เป้าหมายที่ ๕ : บรรลุความเท่าเทียมระหว่างเพศ และเสริมอำนาจให้แก่สตรีและเด็กหญิง

เป้าหมายที่ ๖ : สร้างหลักประกันว่าจะมีการจัดให้มีน้ำและสุขอนามัยสำหรับทุกคนและมีการบริหารจัดการที่ยั่งยืนสำหรับทุกคน

เป้าหมายที่ ๗ : สร้างหลักประกันให้ทุกคนสามารถเข้าถึงพลังงานสมัยใหม่ที่ยั่งยืนในราคาที่ย่อมเยา

เป้าหมายที่ ๘ : ส่งเสริมการเติบโตทางเศรษฐกิจที่ต่อเนื่อง ครอบคลุม และยั่งยืน การจ้างงานเต็มที่ มีผลิตภาพ และการมีงานที่เหมาะสมสำหรับทุกคน

เป้าหมายที่ ๙ : สร้างโครงสร้างพื้นฐานที่มีความทนทาน ส่งเสริมการพัฒนาอุตสาหกรรมที่ครอบคลุมและยั่งยืน และส่งเสริมนวัตกรรม

เป้าหมายที่ ๑๐ : ลดความไม่เสมอภาคภายในประเทศและระหว่างประเทศ

เป้าหมายที่ ๑๑ : ทำให้เมืองและการตั้งถิ่นฐานของมนุษย์มีความครอบคลุม ปลอดภัย มีภูมิทัศน์และยั่งยืน

เป้าหมายที่ ๑๒...



เป้าหมายที่ ๑๒ : สร้างหลักประกันให้มีรูปแบบการผลิตและการบริโภคที่ยั่งยืน

เป้าหมายที่ ๑๓ : ปฏิบัติการอย่างเร่งด่วนเพื่อต่อสู้การเปลี่ยนแปลงสภาพภูมิอากาศและผลกระทบที่เกิดขึ้น

เป้าหมายที่ ๑๔ : อนุรักษ์และใช้ประโยชน์จากมหาสมุทร ทะเล และทรัพยากรทางทะเลอย่างยั่งยืนเพื่อการพัฒนาที่ยั่งยืน

เป้าหมายที่ ๑๕ : ปกป้อง ปันฟู และสนับสนุนการใช้ระบบนิเวศบนบกอย่างยั่งยืน จัดการป่าไม้อย่างยั่งยืนต่อสู้การกลายสภาพเป็นทะเลทราย หยุดการเสื่อมโทรมของที่ดินและพื้นสภาพดิน และหยุดยั้งการสูญเสียมวลชีวภาพ

เป้าหมายที่ ๑๖ : ส่งเสริมสังคมที่สงบสุขและครอบคลุมเพื่อการพัฒนาที่ยั่งยืน ให้ทุกคนเข้าถึงความยุติธรรม และสร้างสถาบันที่มีประสิทธิภาพ รับผิดชอบ และครอบคลุมในทุกระดับ

เป้าหมายที่ ๑๗ : เสริมความเข้มแข็งให้แก่กลไกการดำเนินงานและฟื้นฟูหุ้นส่วนความร่วมมือระดับโลกเพื่อการพัฒนาที่ยั่งยืน แบ่งกลุ่มออกได้เป็น ๕ กลุ่ม ได้แก่

๑. กลุ่ม People หรือกลุ่มด้านสังคม/ความเป็นอยู่ของผู้คน: ประกอบด้วยเป้าหมาย (๑) การลดความยากจน (๒) การขจัดความหิวโหย (๓) สุขภาพและความเป็นอยู่ที่ดี (๔) การศึกษาที่มีคุณภาพ และ (๕) ความเท่าเทียมกันทางเพศ

๒. กลุ่ม Prosperity หรือกลุ่มด้านเศรษฐกิจและความมั่งคั่ง: ประกอบด้วยเป้าหมาย (๗) พลังงานที่สะอาดและจ่ายซื้อได้ (๘) งานที่มีคุณค่าและการเจริญเติบโตทางเศรษฐกิจ (๙) อุตสาหกรรม นวัตกรรมและโครงสร้างพื้นฐาน (๑๐) ลดความเหลื่อมล้ำ และ (๑๑) เมืองและชุมชนยั่งยืน

๓. กลุ่ม Planet หรือกลุ่มด้านทรัพยากรธรรมชาติและสิ่งแวดล้อม: ประกอบด้วย เป้าหมาย (๖) น้ำและสุขาภิบาล (๑๒) การผลิตและบริโภคที่รับผิดชอบและยั่งยืน (๑๓) การรับมือกับการเปลี่ยนแปลงสภาพภูมิอากาศ (๑๔) ระบบนิเวศทางทะเลและมหาสมุทร และ (๑๕) ระบบนิเวศบนบก

๔. กลุ่ม Peace หรือกลุ่มด้านสันติภาพ: ประกอบด้วยเป้าหมาย (๑๖) สันติภาพและสถาบันที่เข้มแข็ง

๕. กลุ่ม Partnership หรือกลุ่มหุ้นส่วนเพื่อการพัฒนา: ประกอบด้วยเป้าหมาย (๑๗) หุ้นส่วนเพื่อการพัฒนา



๑.๓ THAILAND...



๑.๔ THAILAND ๔.๐

ที่มาและความหมาย

โลกของอุตสาหกรรมกำลังก้าวสู่การปฏิวัติครั้งใหม่ ที่เรียกว่า อุตสาหกรรม ๔.๐ ซึ่งเป็นการเปลี่ยนแปลงครั้งสำคัญ “Industry ๔.๐” มาจากชื่อนโยบายอุตสาหกรรมแห่งชาติของเยอรมนีเมื่อปี ค.ศ. ๒๐๑๓ แนวคิดก็คือ โลกของเราจะเข้าสู่ช่วงการปฏิวัติอุตสาหกรรมครั้งที่ ๔ ภายใน ๒๐ ปีข้างหน้า ทำให้หลายประเทศต่างก็ตื่นตัวกับผลกระทบที่จะตามมา เนื่องจากปัจจุบันทุกประเทศบนโลกมีการเชื่อมต่อกัน อย่างไม่พรมแดนในทุกมิติ ทั้งความร่วมมือทางการค้า ความร่วมมือด้านการพัฒนาโครงสร้างพื้นฐาน ความร่วมมือทางด้านเศรษฐกิจและสังคม เป็นต้น ในอีกมุมหนึ่งก็ย่อมเกิดการแข่งขันกันสูงขึ้นเรื่อยๆ ด้วยเหตุผลประการหลังนี้เองหลายประเทศจึงจำเป็นต้องปรับตัวสู่การพัฒนาในยุคอุตสาหกรรม ๔.๐ เพื่อเพิ่มศักยภาพของตนเองในการแข่งขันกับประเทศอื่น ประเทศไทยเองก็เช่นเดียวกัน

ประเทศไทยภายใต้รัฐบาล พลเอกประยุทธ์ จันทร์โอชา นายกรัฐมนตรี ก็เห็นความสำคัญของ “อุตสาหกรรม ๔.๐” จึงเป็นที่มาของนโยบาย “ประเทศไทย ๔.๐”

“ประเทศไทย ๔.๐” หมายถึง การปฏิรูปโครงสร้างทางเศรษฐกิจที่เน้นการใช้นวัตกรรมและเทคโนโลยีเข้ามาช่วยพัฒนา โดยที่ภาคการเกษตรยังคงเป็นแกนหลักแต่จะเปลี่ยนการเกษตรแบบดั้งเดิมไปสู่การเกษตรสมัยใหม่ โดยสร้างเกษตรกรปราดเปรื่อง (Smart Farmer) และสนับสนุนให้เกษตรกรเป็นผู้ประกอบการมากขึ้น



เดิมประเทศไทย...



เดิมประเทศไทยมีการพัฒนารูปแบบทางเศรษฐกิจอย่างต่อเนื่อง ตั้งแต่รูปแบบ “ประเทศไทย ๑.๐” ที่เน้นด้านเกษตรกรรม จนถึง “ประเทศไทย ๒.๐” ที่เน้นอุตสาหกรรมเบา และ “ประเทศไทย ๓.๐” ที่เน้นอุตสาหกรรมหนัก ซึ่งทำให้เราติดอยู่ใน ๓ ก้นดัก คือ รายได้ปานกลาง ความเหลื่อมล้ำ และความไม่สมดุลในการพัฒนา ซึ่งรัฐบาลจะต้องปฏิรูปเพื่อเปลี่ยนผ่านจากประเทศไทย ๓.๐ ไปสู่ “ประเทศไทย ๔.๐” ที่เน้นเศรษฐกิจที่ขับเคลื่อนด้วยนวัตกรรม คือ เปลี่ยนจากการทำปริมาณมากแต่ได้ผลน้อย เป็นการทำปริมาณ น้อยแต่ได้ผลมาก ซึ่งต้องอาศัยกระบวนการทัศน์ในการพัฒนา ๓ เรื่อง คือ

- ๑) เปลี่ยนจากการผลิตสินค้าโภคภัณฑ์ ไปสู่สินค้าเชิงนวัตกรรม
- ๒) เปลี่ยนจากการขับเคลื่อนด้วยอุตสาหกรรม ไปสู่การขับเคลื่อนด้วยเทคโนโลยี
- ๓) เปลี่ยนจากภาคการผลิตสินค้า ไปสู่การบริการมากขึ้น

ดังนั้น เราจึงต้องค้นหาเครื่องยนต์เพื่อขับเคลื่อนการเติบโตทางเศรษฐกิจยุคใหม่ที่จะสร้าง ความมั่งคั่งอย่างยั่งยืนให้กับประเทศไทยในศตวรรษที่ ๒๑ โดยการแปลง “ความได้เปรียบเชิงเปรียบเทียบ” ของประเทศที่มีอยู่ ๒ ด้าน คือ ความหลากหลายเชิงชีวภาพ และความหลากหลายเชิงวัฒนธรรม ให้เป็น “ความได้เปรียบในเชิงแข่งขัน” ใน ๕ กลุ่มเทคโนโลยี และอุตสาหกรรมเป้าหมาย ได้แก่

- กลุ่มที่ ๑ กลุ่มอาหาร เกษตร และเทคโนโลยีชีวภาพ
- กลุ่มที่ ๒ กลุ่มสาธารณสุข สุขภาพ และเทคโนโลยีการแพทย์
- กลุ่มที่ ๓ กลุ่มเครื่องมืออุปกรณ์อัจฉริยะ หุ่นยนต์ และระบบเครื่องกลที่ใช้ระบบ อิเล็กทรอนิกส์

ควบคุม

- กลุ่มที่ ๔. กลุ่มดิจิทัล เทคโนโลยีอินเทอร์เน็ตที่เชื่อมต่อและฝังกับอุปกรณ์ต่างๆ
- กลุ่มที่ ๕ กลุ่มอุตสาหกรรมสร้างสรรค์ วัฒนธรรม และบริการที่มีมูลค่าสูง



๑.๕ แผนยุทธศาสตร์กรมส่งเสริมการปกครองท้องถิ่น พ.ศ. ๒๕๖๐ - ๒๕๖๙

วิสัยทัศน์

“องค์กรระดับสากล ธรรมาภิบาลเข้มแข็ง ท้องถิ่นพัฒนา ปวงประชามีสุข”

ประเด็นยุทธศาสตร์

ประเด็นยุทธศาสตร์ที่ ๑ การเสริมสร้างการปกครองท้องถิ่นให้เข้มแข็งด้วยระบอบการปกครองแบบประชาธิปไตยอันมีพระมหากษัตริย์ทรงเป็นประมุข และหลักปรัชญาเศรษฐกิจพอเพียง

ประเด็นยุทธศาสตร์ที่ ๒ การส่งเสริมและพัฒนาท้องถิ่นร่วมขับเคลื่อนการพัฒนาประเทศไทย ๔.๐ สู่ประเทศที่พัฒนาแล้วจากฐานของท้องถิ่น

ประเด็นยุทธศาสตร์ที่ ๓ การพัฒนาการบริหารจัดการภาครัฐ และธรรมาภิบาลในการปกครองท้องถิ่นของประเทศไทยให้มีประสิทธิภาพ ประสิทธิผล

ประเด็นยุทธศาสตร์ที่ ๔ การส่งเสริมและพัฒนาบริการสาธารณะของท้องถิ่นที่มีคุณภาพเพื่อคุณภาพชีวิตของประชาชน

ประเด็นยุทธศาสตร์ที่ ๕ การบริหารและพัฒนาทรัพยากรบุคคลของกรมส่งเสริมการปกครองท้องถิ่นและองค์กรปกครองส่วนท้องถิ่น เพื่อรองรับภารกิจและทิศทางการพัฒนาของประเทศ

ประเด็นยุทธศาสตร์ที่ ๖ การพัฒนาองค์กรด้วยฐานคุณธรรม ความรู้ และสมรรถนะสูง เป็นองค์กรระดับสากลที่สังคมยอมรับ

๑.๕ แผนพัฒนาภาค/แผนพัฒนากลุ่มจังหวัด/แผนพัฒนาจังหวัด

➤ แผนพัฒนาภาคกลาง

* ยุทธศาสตร์การพัฒนาภาคกลาง

ยุทธศาสตร์ที่ ๑ พัฒนารุงเทพฯ เป็นมหานครทันสมัยระดับโลกควบคู่กับการพัฒนาคุณภาพชีวิตและแก้ไขปัญหาสิ่งแวดล้อมเมือง

ยุทธศาสตร์ที่ ๒ พัฒนาคุณภาพแหล่งท่องเที่ยวที่มีชื่อเสียงระดับนานาชาติและสร้างความเชื่อมโยงเพื่อกระจายการท่องเที่ยวทั่วทั้งภาค

ยุทธศาสตร์ที่ ๓ ยกระดับการผลิตสินค้าเกษตรและอุตสาหกรรมโดยใช้นวัตกรรมเทคโนโลยี และความคิดสร้างสรรค์ เพื่อให้สามารถแข่งขันได้อย่างยั่งยืน

ยุทธศาสตร์ที่ ๔ บริหารจัดการน้ำและทรัพยากรธรรมชาติเพื่อแก้ไขปัญหา น้ำท่วมภัยแล้ง และคงความสมดุลของระบบนิเวศอย่างยั่งยืน

ยุทธศาสตร์ที่ ๕ เปิดประตูการค้า การลงทุน และการท่องเที่ยว เชื่อมโยงเขตเศรษฐกิจพิเศษทวาย - ภาคกลาง - เขตพัฒนาพิเศษภาคตะวันออก

ยุทธศาสตร์ที่ ๖ พัฒนาความเชื่อมโยงเศรษฐกิจและสังคมกับทุกภาคเพื่อเสริมสร้างเสถียรภาพและลดความเหลื่อมล้ำภายในประเทศ

แผนพัฒนากลุ่มจังหวัด...



➤ แผนพัฒนากลุ่มจังหวัดภาคกลางตอนล่าง ๑ (ราชบุรี กาญจนบุรี สุพรรณบุรี)

พ.ศ. ๒๕๖๖-๒๕๗๐

✦ วิสัยทัศน์ (VISION)

“ศูนย์กลางสินค้าเกษตร อุตสาหกรรม และบริการเพื่อสุขภาพครบวงจร การท่องเที่ยวหลากหลาย เชื่อมโยงอารยธรรมทวารวดี การค้าการลงทุนระดับสากลที่เพิ่มความสามารถในการแข่งขัน และการค้าผ่านแดนสู่เอเชีย”

กลุ่มจังหวัดภาคกลางตอนล่าง ๑ ประกอบด้วย ๓ จังหวัด ได้แก่ จังหวัดราชบุรี จังหวัดกาญจนบุรี และจังหวัดสุพรรณบุรี โดยกำหนดให้จังหวัดราชบุรีเป็นที่ตั้งศูนย์ปฏิบัติการกลุ่มจังหวัด เพื่อเป็นศูนย์ประสานงานและขับเคลื่อนยุทธศาสตร์กลุ่มจังหวัดไปสู่การปฏิบัติที่บรรลุผลสัมฤทธิ์ กลุ่มจังหวัดภาคกลางตอนล่าง ๑ แต่ละจังหวัดเป็นจังหวัดขนาดกลางที่มีจำนวนประชากรใกล้เคียงกัน จัดอยู่ในเขตพื้นที่ภาคตะวันตกของกรุงเทพมหานครมีสภาพภูมิประเทศที่มีระบบชลประทานครอบคลุมเกือบทุกพื้นที่ เช่น แม่น้ำท่าจีน แม่น้ำแม่กลอง และแม่น้ำแควไหลผ่าน มีเขื่อนศรีนครินทร์และเขื่อนวชิราลงกรณ์ เป็นแหล่งกักเก็บน้ำไว้ใช้ในการผลิต กระแสไฟฟ้าเหมาะแก่การเพาะปลูกพืชและการเกษตรที่สำคัญได้แก่ ข้าว อ้อย ผลไม้ พืชผัก มันสำปะหลัง รวมทั้งเป็นที่ตั้งของอุตสาหกรรมแปรรูปสินค้าเกษตร เพื่อการส่งออกอย่างครบวงจร และเป็นพื้นที่ที่มีแหล่งท่องเที่ยวที่หลากหลาย มีแนวเขตชายแดนติดต่อกับประเทศสาธารณรัฐแห่งสหภาพเมียนมา ระยะทางประมาณ ๔๔๐ กิโลเมตร เหมาะแก่การค้าชายแดน ทำให้กลุ่มจังหวัดภาคกลางตอนล่าง ๑ จึงได้ชื่อว่า “ดินแดนมหัศจรรย์ แห่งสายน้ำและขุนเขา” เป็นพื้นที่เหมาะแก่การพัฒนาในด้านต่าง ๆ เป็นอย่างดี กลุ่มจังหวัดภาคกลางตอนล่าง ๑ ประกอบด้วย ๓ จังหวัด ดังนี้ จังหวัดกาญจนบุรี จังหวัด ราชบุรี และจังหวัดสุพรรณบุรี

ทิศเหนือ	ติดต่อกับ	จังหวัดชัยนาท จังหวัดอุทัยธานี จังหวัดตาก
ทิศใต้	ติดต่อกับ	จังหวัดเพชรบุรี
ทิศตะวันออก	ติดต่อกับ	จังหวัดนครปฐม จังหวัดสมุทรสาคร จังหวัดสมุทรสงคราม จังหวัดสิงห์บุรี จังหวัดอ่างทอง และจังหวัดพระนครศรีอยุธยา
ทิศตะวันตก	ติดต่อกับ	สาธารณรัฐแห่งสหภาพเมียนมา

✦ เป้าหมายการพัฒนาของกลุ่มจังหวัด

“ศูนย์กลางการผลิตและการตลาดสินค้าภาคเกษตร อุตสาหกรรมปลอดภัย การท่องเที่ยวคุณภาพและการค้าภาคตะวันตก”

✦ ตัวชี้วัดความสำเร็จตามเป้าหมายการพัฒนาของกลุ่มจังหวัด

เศรษฐกิจมั่นคง ประชาชนมีคุณภาพชีวิตที่ยั่งยืน โดย

๑. เศรษฐกิจมั่นคง ประเมินจากอัตราการขยายตัวมูลค่าผลิตภัณฑ์มวลรวมของกลุ่มจังหวัด เพิ่มขึ้นเฉลี่ย ร้อยละ ๒.๕

๒. ประชาชนมีคุณภาพ ประเมินจากมูลค่าผลิตภัณฑ์กลุ่มจังหวัดเฉลี่ยต่อหัวเพิ่มขึ้น เฉลี่ย ๒,๔๕๕ บาท/คน

๓. ความสุขที่ยั่งยืน...



๓. ความสุขที่ยั่งยืน ประเมินจากค่าสัมประสิทธิ์ความไม่เสมอภาคในการกระจายรายได้ (GINI INDEX) กลุ่มจังหวัด ลดลงเฉลี่ย ๐.๐๐๕

*** ประเด็นการพัฒนาของกลุ่มจังหวัดภาคกลางตอนล่าง ๑**

• **ประเด็นการพัฒนาที่ ๑** : พัฒนาสินค้าเกษตร อุตสาหกรรม พาณิชยกรรม และบริการ ด้วยเทคโนโลยี และนวัตกรรมสู่มาตรฐานสากล

วัตถุประสงค์ :

(๑) พัฒนาสินค้า ผลิตภัณฑ์การเกษตร อุตสาหกรรม และบริการให้ได้คุณภาพสู่มาตรฐานสากล

(๒) เพิ่มศักยภาพผู้ผลิตและตลาดสินค้าภาคการเกษตร พาณิชยกรรม อุตสาหกรรมสู่เทคโนโลยีดิจิทัล

แนวทางการพัฒนา :

(๑) เพิ่มพื้นที่การทำเกษตรปลอดภัยและเตรียมความพร้อมเพื่อการทำเกษตรอินทรีย์
(๒) ส่งเสริมผู้ผลิต ผู้ประกอบการแรงงาน ภาคเกษตรกรรม พาณิชยกรรม อุตสาหกรรม ให้มีศักยภาพในการปรับเปลี่ยนกระบวนการผลิต การแปรรูป การบริหารจัดการตลาด และบริการโดยใช้เทคโนโลยีและนวัตกรรม

(๓) ส่งเสริมและสนับสนุนการตลาดและประชาสัมพันธ์ สินค้าและบริการ

(๔) ปรับปรุงโครงสร้างพื้นฐานและบริหารจัดการน้ำ เพื่อลดความเสี่ยงจากภัยพิบัติเพื่อสนับสนุนการพัฒนาสินค้า เกษตรอุตสาหกรรม และบริการ

• **ประเด็นการพัฒนาที่ ๒** : ศูนย์กลางการท่องเที่ยวคุณภาพเชิงสร้างสรรค์ด้านนิเวศน์ สุขภาพ วัฒนธรรม ในพื้นที่ประวัติศาสตร์ภาคตะวันตกและอารยธรรมทวารวดี

วัตถุประสงค์ :

เพิ่มรายได้จากการท่องเที่ยวเชิงสร้างสรรค์ คุณภาพ กระจายรายได้ให้สู่ชุมชน

แนวทางการพัฒนา :

(๑) พัฒนาโครงสร้างพื้นฐานและสิ่งอำนวยความสะดวกเพื่อเชื่อมโยง แหล่งท่องเที่ยวของกลุ่มจังหวัด

(๒) สนับสนุนกิจกรรมการตลาด การประชาสัมพันธ์ เพื่อส่งเสริมกิจกรรมการท่องเที่ยวของกลุ่มจังหวัด

(๓) พัฒนาแหล่งท่องเที่ยวให้เติบโตอย่างยั่งยืนด้วยการยกระดับการท่องเที่ยวเชิง คุณภาพ

(๔) พัฒนาศักยภาพบุคลากรด้านการท่องเที่ยว ทั้งผู้ประกอบการด้านการท่องเที่ยว และผู้ที่มีส่วนเกี่ยวข้องกับชุมชนในแหล่งท่องเที่ยว

(๕) ส่งเสริมและพัฒนาการนำเทคโนโลยีและนวัตกรรมมาใช้สนับสนุนการท่องเที่ยว แผนงานและโครงการสำคัญ

• ประเด็นการพัฒนาที่ ๓...



• **ประเด็นการพัฒนาที่ ๓** : พัฒนาและส่งเสริมการค้าชายแดนและการค้าผ่านแดนให้มีศักยภาพ ผลักดัน เขตพัฒนาเศรษฐกิจพิเศษ นำไปสู่การกระตุ้นให้เกิดการค้าการลงทุนระหว่างประเทศ

วัตถุประสงค์ :

อัตรการขยายตัวของมูลค่าการค้าชายแดนเพิ่มขึ้น

แนวทางการพัฒนา :

(๑) การพัฒนาโครงสร้างพื้นฐานและระบบอำนวยความสะดวก ระบบโลจิสติกส์และเครือข่ายคมนาคม เพื่อกระตุ้นให้เกิดการค้าการลงทุน เชื่อมโยงการค้าสู่เอเชีย

(๒) พัฒนาด้านชายแดนและเขตพัฒนาเศรษฐกิจพิเศษ

(๓) ส่งเสริมกิจกรรมทางการตลาดและการประชาสัมพันธ์ทั้งในประเทศและต่างประเทศ

(๔) พัฒนาสินค้าผลิตภัณฑ์และบริการเพื่อการค้า การนำเข้าและการส่งออก

(๕) ยกระดับผู้ประกอบการและแรงงานของกลุ่มจังหวัดให้มีความสามารถในการแข่งขัน และสามารถประกอบธุรกิจระหว่างประเทศได้

(๖) พัฒนาระบบส่งเสริมและกระตุ้นให้เกิดการค้า การลงทุนในกลุ่มจังหวัด และผลักดันให้มีการลงทุนในต่างประเทศ

(๗) การพัฒนาความร่วมมือระหว่างประเทศด้านนวัตกรรมและเทคโนโลยีต่างๆ

➤ แผนพัฒนาจังหวัดราชบุรี พ.ศ.๒๕๖๖ - ๒๕๗๐



* วิสัยทัศน์

“เมืองเกษตรสีเขียว เศรษฐกิจเข้มแข็ง สังคมคุณภาพ”

* พันธกิจ

- ๑) พัฒนาเศรษฐกิจให้ขยายตัวอย่างต่อเนื่องและเข้มแข็ง
- ๒) เสริมสร้างสังคมที่มีคุณภาพ ประชาชนมีภูมิคุ้มกันต่อการเปลี่ยนแปลง
- ๓) จัดการทรัพยากรธรรมชาติและสิ่งแวดล้อมรองรับการเติบโตอย่างเหมาะสมและยั่งยืน

เป้าประสงค์รวม...



* เป้าประสงค์รวม (Ultimate Goal)

จังหวัดราชบุรีได้กำหนดเป้าประสงค์รวม ดังนี้

- ๑) จังหวัดมีการเติบโตทางเศรษฐกิจและความสามารถในการแข่งขัน
- ๒) ประชาชนมีคุณภาพชีวิตที่ดี มั่นคง เป็นสังคมคุณภาพ เข้มแข็งและแบ่งปัน
- ๓) การอนุรักษ์ทรัพยากรธรรมชาติและจัดการสิ่งแวดล้อมที่มีประสิทธิภาพยิ่งขึ้น

* ยุทธศาสตร์การพัฒนาจังหวัดราชบุรี

● ประเด็นยุทธศาสตร์ที่ ๑ การส่งเสริมและพัฒนาการเกษตรสีเขียวแบบครบวงจร คู่เมืองอาหารปลอดภัยอย่างมั่นคงและยั่งยืน

กลยุทธ์ที่ ๑ เพิ่มประสิทธิภาพการบริหารจัดการสินค้าเกษตรตลอดห่วงโซ่อุปทานเพื่อการแข่งขัน

กลยุทธ์ที่ ๒ การบริหารจัดการทรัพยากรเกษตรอย่างสมดุลยั่งยืน

กลยุทธ์ที่ ๓ สร้างความเข้มแข็งให้กับเกษตรกรและสถาบันเกษตรกร

กลยุทธ์ที่ ๔ การส่งเสริมการเกษตรเพื่อสุขภาพ

● ประเด็นยุทธศาสตร์ที่ ๒ สร้างมูลค่าและคุณค่าเพิ่มจากการท่องเที่ยวและบริการวิถีใหม่อย่างมีคุณภาพบนฐานอัตลักษณ์ชุมชนเชิงสร้างสรรค์

กลยุทธ์ที่ ๑ เสริมสร้างความเข้มแข็งและการสร้างความเชื่อมั่นด้านความปลอดภัยในการท่องเที่ยวของอุตสาหกรรมการท่องเที่ยวที่เติบโตจากชุมชน เชื่อมโยงการท่องเที่ยวสู่สากลและเสริมสร้างเศรษฐกิจการท่องเที่ยวด้วยบริการที่มีมูลค่าสูง

กลยุทธ์ที่ ๒ สร้างสรรค์นวัตกรรมทางการค้าการลงทุน การบริการ การท่องเที่ยว การกีฬา และการตลาด เพื่อรองรับการขับเคลื่อนยุทธศาสตร์ทางเศรษฐกิจ การพัฒนาสู่สังคมดิจิทัล และตามแนวคิด การพัฒนาเศรษฐกิจแบบองค์รวม (BCG Model) – เศรษฐกิจชีวภาพ (Bio Economy) เศรษฐกิจหมุนเวียน (Circular Economy) และเศรษฐกิจสีเขียว (Green Economy)

กลยุทธ์ที่ ๓ เสริมสร้างขีดความสามารถการแข่งขันและความเชื่อมั่นด้านความปลอดภัยในเชิงธุรกิจของภาคบริการและเมืองการค้าที่มีศักยภาพทั้งฐานบริการเดิมและฐานบริการใหม่ เพื่อส่งเสริมให้เศรษฐกิจของจังหวัดเติบโตต่อเนื่องอย่างเข้มแข็ง

กลยุทธ์ที่ ๔ ส่งเสริมการพัฒนาเศรษฐกิจชุมชนและการสร้างอาชีพจากฐานธรรมชาติ วัฒนธรรม และภูมิปัญญาท้องถิ่น

กลยุทธ์ที่ ๕ พัฒนาโครงสร้างพื้นฐานเมืองคมนาคม และการบริหารจัดการขนส่งให้มีความปลอดภัยทรัพย์สินของนักท่องเที่ยวและรองรับการท่องเที่ยว การขับเคลื่อนทางเศรษฐกิจ และการเชื่อมโยงการค้าชายแดน

● ประเด็นยุทธศาสตร์ที่ ๓ ส่งเสริมการค้าพัฒนาเศรษฐกิจฐานรากคู่ความยั่งยืน

กลยุทธ์ที่ ๑ ส่งเสริมให้สินค้าได้รับการขึ้นทะเบียนสิ่งบ่งชี้ทางภูมิศาสตร์

กลยุทธ์ที่ ๒ ให้ความรู้คำแนะนำด้านการออกแบบผลิตภัณฑ์

กลยุทธ์ที่ ๓ เพิ่มช่องทางการตลาดสำหรับจำหน่ายสินค้าเกษตร OTOP SMEs พัฒนาความรู้ด้านการตลาดออนไลน์

กลยุทธ์ที่ ๔ พัฒนาความรู้ด้านการตลาด

● **ประเด็นยุทธศาสตร์ที่ ๔ การพัฒนาคุณภาพสร้างสังคมแห่งความสุข**

กลยุทธ์ที่ ๑ พัฒนาสุขภาพประชาชนทุกช่วงวัย และส่งเสริมสุขภาพป้องกันโรคเชิงรุก โดยใช้ กลไก พชจ., พชอ., พชต.

กลยุทธ์ที่ ๒. ยกระดับคุณภาพชีวิตประชาชน และสร้างโอกาสให้แก่กลุ่มคนจน คนเปราะบางเพื่อลดความเหลื่อมล้ำ

กลยุทธ์ที่ ๓ พัฒนาทุนทางสังคม

กลยุทธ์ที่ ๔. เสริมสร้างชุมชนเข้มแข็ง

กลยุทธ์ที่ ๕ เสริมสร้างความมั่นคง ปลอดภัยในการดำรงชีวิตของประชาชน

● **ประเด็นยุทธศาสตร์ที่ ๕ การจัดการทรัพยากรธรรมชาติและสิ่งแวดล้อมที่เหมาะสม ประชาชน มีคุณภาพชีวิตที่ดีพร้อมรับการเปลี่ยนแปลงสู่การพัฒนาที่ยั่งยืน**

กลยุทธ์ที่ ๑. มีการบริหารจัดการทรัพยากรธรรมชาติที่มีประสิทธิภาพและคุ้มค่าในเชิงการ ปฏิบัติ

กลยุทธ์ที่ ๒. ลดผลกระทบจากการเปลี่ยนแปลงด้านทรัพยากรธรรมชาติและ สิ่งแวดล้อม

กลยุทธ์ที่ ๓. ประชาชนมีคุณภาพชีวิตที่ดีภายใต้ระบบทรัพยากรธรรมชาติและสิ่งแวดล้อม ที่สมดุล

กลยุทธ์ที่ ๔. มีระบบยุติธรรมสิ่งแวดล้อมที่มีมาตรฐาน และบังคับใช้กฎหมายได้อย่างมีประสิทธิภาพเท่าเทียมและเป็นธรรม

กลยุทธ์ที่ ๕. มีความพร้อมเพื่อรับมือกับการเปลี่ยนแปลงสภาพภูมิอากาศและภัยธรรมชาติ

กลยุทธ์ที่ ๖ .ส่งเสริมการมีส่วนร่วมกับผู้มีส่วนได้ส่วนเสียทุกระดับท้องถิ่น ให้บรรลุการ ดำเนินงานอย่างมีประสิทธิภาพ

กลยุทธ์ที่ ๗. ผู้มีส่วนได้ส่วนเสียมีความเชื่อมั่นจากกระบวนการแก้ไขปัญหาที่เกิดจากการ ขับเคลื่อนนโยบายด้านทรัพยากรธรรมชาติและสิ่งแวดล้อม

กลยุทธ์ที่ ๘. สร้างสมดุลระหว่างต้นทุนน้ำที่มีอยู่แลน้ำที่ถูกใช้ไปได้เหมาะสมกับบริบท และความต้องการของประชาชนได้อย่างเต็มประสิทธิภาพในทุกพื้นที่

กลยุทธ์ที่ ๙. มีการบริหารจัดการทรัพยากรน้ำที่มีประสิทธิภาพ

กลยุทธ์ที่ ๑๐.องค์กรมีความพร้อมรับการเปลี่ยนแปลงในประเด็นใหม่อาจจะเกิดขึ้น เพื่อ ขับเคลื่อนสู่การให้บริการเชิงรุก

กลยุทธ์ที่ ๑๑. องค์กรมีการทำงานโดยใช้เทคโนโลยีดิจิทัลเต็มรูปแบบเพื่อให้ได้ข้อมูลที่ ถูกต้อง รวดเร็ว ทันสมัยสำหรับผู้บริหารใช้ในการตัดสินใจบนฐานข้อมูลเดียวกัน

● **ประเด็นยุทธศาสตร์ที่ ๖ การพัฒนาเพื่อเสริมความมั่นคง**

กลยุทธ์ที่ ๑ เสริมสร้างความรักสามัคคีในกลุ่มประชาชน และการดำรงไว้ในสถาบันหลัก ของชาติ

กลยุทธ์ที่ ๒ เสริมสร้างความเข้มแข็งพื้นที่เป้าหมายเพื่อเสริมความมั่นคง



➤ ยุทธศาสตร์และแนวทางการพัฒนาขององค์การบริหารส่วนจังหวัดราชบุรี



วิสัยทัศน์

“เมืองน่าอยู่ เศรษฐกิจมั่นคง สังคมเป็นสุข สิ่งแวดล้อมดี การศึกษาสาธารณสุขเด่น คุณภาพชีวิตดี การท่องเที่ยวที่ยั่งยืน”

ยุทธศาสตร์การพัฒนา

๑. ยุทธศาสตร์การพัฒนาที่ ๑ ด้านพัฒนาโครงสร้างพื้นฐาน สาธารณูปโภคและสาธารณูปการ
๒. ยุทธศาสตร์การพัฒนาที่ ๒ ด้านส่งเสริมคุณภาพชีวิต
๓. ยุทธศาสตร์การพัฒนาที่ ๓ ด้านการจัดระเบียบชุมชน/สังคมและการรักษาความสงบเรียบร้อย
๔. ยุทธศาสตร์การพัฒนาที่ ๔ ด้านการวางแผน การส่งเสริมการลงทุน พาณิชยกรรมและการท่องเที่ยว
๕. ยุทธศาสตร์การพัฒนาที่ ๕ ด้านการบริหารจัดการและการอนุรักษ์ทรัพยากรธรรมชาติและสิ่งแวดล้อม
๖. ยุทธศาสตร์การพัฒนาที่ ๖ ด้านศิลปะ วัฒนธรรม จารีตประเพณีและภูมิปัญญาท้องถิ่น

➤ ยุทธศาสตร์การพัฒนาขององค์กรปกครองส่วนท้องถิ่นในเขตจังหวัดราชบุรี (พ.ศ. ๒๕๖๖ - ๒๕๗๐)

๑. ยุทธศาสตร์การพัฒนาที่ ๑ ด้านพัฒนาโครงสร้างพื้นฐาน สาธารณูปโภคและสาธารณูปการ
แนวทางการพัฒนา

- พัฒนาระบบการคมนาคม การจัดการขนส่งและไฟฟ้าสาธารณะ
- พัฒนาแหล่งน้ำเพื่อการอุปโภค – บริโภคและเกษตรตลอดจนการป้องกันน้ำท่วมและภัยแล้ง
- พัฒนาการวางผังการใช้ที่ดินให้เป็นเมืองน่าอยู่

๒. ยุทธศาสตร์การพัฒนาที่ ๒ ด้านส่งเสริมคุณภาพชีวิต

แนวทางการพัฒนา

- ส่งเสริมคุณภาพชีวิตและการแก้ไขปัญหาสังคม
- ส่งเสริมการศึกษา การศึกษาและการเรียนรู้
- ส่งเสริมการสาธารณสุขสวัสดิการสังคม สวัสดิการชุมชนและนันทนาการ
- ส่งเสริมอาชีพและการดำเนินงานตามแนวปรัชญาของเศรษฐกิจพอเพียง

๓. ยุทธศาสตร์...



๓. ยุทธศาสตร์การพัฒนาก่อนที่ ๓ ด้านการจัดระเบียบชุมชน/สังคมและการรักษาความสงบเรียบร้อย
แนวทางการพัฒนา

- สนับสนุนการป้องกันและแก้ไขปัญหายาเสพติด
- ส่งเสริมประชาธิปไตยความเสมอภาค สิทธิเสรีภาพและหน้าที่ของประชาชนเพื่อความเป็น

พลเมือง

- การรักษาความสงบเรียบร้อยและการป้องกันบรรเทาสาธารณภัย

๔. ยุทธศาสตร์การพัฒนาก่อนที่ ๔ ด้านการวางแผน ส่งเสริมการลงทุน พาณิชยกรรมและการท่องเที่ยว
แนวทางการพัฒนา

- การวางแผน การประสาน แผนและการส่งเสริมการมีส่วนร่วมของประชาชนในการพัฒนา

ท้องถิ่น

- ส่งเสริมการท่องเที่ยวท้องถิ่นและการค้าชายแดน
- การเตรียมความพร้อมเพื่อรองรับการเข้าสู่ประชาคมอาเซียน
- ส่งเสริมเศรษฐกิจชุมชนการพาณิชย์และการเสริมสร้างความเข้มแข็งในภาคการเกษตรและ

อุตสาหกรรม

- การพัฒนาองค์กรและการบริหารจัดการบ้านเมืองที่ดี

๕. ยุทธศาสตร์การพัฒนาก่อนที่ ๕ ด้านการบริหารจัดการและการอนุรักษ์ทรัพยากรธรรมชาติและ

สิ่งแวดล้อม

แนวทางการพัฒนา

- พัฒนาระบบการกำจัดและการบริหารจัดการขยะมูลฝอยรวม
- พัฒนาระบบบำบัดน้ำเสีย
- การบริหารจัดการ อนุรักษ์ พนฟู และปกป้องทรัพยากรธรรมชาติและสิ่งแวดล้อม
- การจัดการมลพิษต่าง ๆ

๖. ยุทธศาสตร์การพัฒนาก่อนที่ ๖ ด้านศิลปะ วัฒนธรรม จารีตประเพณีและภูมิปัญญาท้องถิ่น

แนวทางการพัฒนา

- การส่งเสริมและอนุรักษ์ศาสนา ศิลปะ วัฒนธรรม จารีตประเพณีและภูมิปัญญาท้องถิ่น
- ส่งเสริมให้ประชาชนมีความตระหนักในสถาบันชาติ ศาสนา พระมหากษัตริย์



๒. ยุทธศาสตร์ขององค์การบริหารส่วนตำบลเขาชะงุ้ม



๑. วิสัยทัศน์การพัฒนา

วิสัยทัศน์พัฒนาองค์การบริหารส่วนตำบลเขาชะงุ้ม

“ท้องถิ่นน่าอยู่ เชิดชูประชาธิปไตย พัฒนาก้าวไกล ใส่ใจทุกข์สุขราษฎร์”

๒. ภารกิจหลักหรือพันธกิจการพัฒนาองค์การบริหารส่วนตำบลเขาชะงุ้ม

๑. ปรับปรุงและพัฒนาด้านโครงสร้างพื้นฐาน ด้านสาธารณูปโภค และสาธารณูปการให้ได้มาตรฐานและเพียงพอต่อความต้องการของประชาชน

๒. ส่งเสริมและสนับสนุนการดำเนินชีวิตตามแนวทางปรัชญาเศรษฐกิจพอเพียง ให้มีระบบเศรษฐกิจที่เข้มแข็งพึ่งพาตนเองได้ ส่งเสริมการฝึกอบรมด้านภาษา , ฝีมือ , วิชาชีพเพื่อเพิ่มรายได้ เตรียมความพร้อมเข้าสู่ประชาคมเศรษฐกิจอาเซียน (AEC)

๓. ส่งเสริมสังคมและพัฒนาด้านสาธารณสุข ด้านการศึกษา ศาสนา ศิลปวัฒนธรรมและประเพณีท้องถิ่น

๔. ส่งเสริมและพัฒนากิจการบริการจัดการทรัพยากรธรรมชาติและสิ่งแวดล้อม

๕. ปรับปรุงและพัฒนาระบบการบริหารจัดการองค์กรและการเมือง

๓. เป้าประสงค์ขององค์การบริหารส่วนตำบลเขาชะงุ้ม

๑. ระบบการคมนาคม สาธารณูปโภค ด้านแหล่งน้ำได้มาตรฐาน และเพียงพอต่อความต้องการของประชาชน เพื่อความสะดวกของประชาชนในการอยู่อาศัยและประกอบอาชีพ

๒. ประชาชนและกลุ่มอาชีพต่าง ๆ ดำเนินชีวิตตามแนวทางปรัชญาเศรษฐกิจพอเพียง ชุมชนมีระบบเศรษฐกิจที่เข้มแข็ง พึ่งพาตนเองได้ มีความพร้อมในการเป็นประชาคมเศรษฐกิจอาเซียน (AEC)

๓. คุณภาพชีวิตของประชาชนดีขึ้น คุณภาพของสังคมเป็นสังคมที่เข้มแข็ง

๔. ทรัพยากรธรรมชาติและสิ่งแวดล้อมมีความสมดุล และยั่งยืนตลอดไป

๕. ประชาชนเข้าใจหลักการปกครองในระบบประชาธิปไตยเพิ่มขึ้น และได้รับการบริการอย่างรวดเร็ว

แผนยุทธศาสตร์...



แผนยุทธศาสตร์การพัฒนา องค์การบริหารส่วนตำบลเขาชะงุ้ม มีรายละเอียด ดังนี้

- ๑. ยุทธศาสตร์ที่ ๑** การพัฒนาด้านโครงสร้างพื้นฐาน สาธารณูปโภค และสาธารณูปการ
- ๑) พันธกิจ ปรับปรุงและพัฒนาด้านโครงสร้างพื้นฐาน ด้านสาธารณูปโภค และสาธารณูปการ ที่ได้มาตรฐานและเพียงพอต่อความต้องการของประชาชน
- ๒) เป้าประสงค์ ระบบการคมนาคม สาธารณูปโภค ด้านแหล่งน้ำได้มาตรฐาน และเพียงพอต่อความต้องการของประชาชน

เป้าประสงค์	ตัวชี้วัดเป้าประสงค์
- ระบบการคมนาคม สาธารณูปโภค ด้านแหล่งน้ำได้มาตรฐาน และเพียงพอต่อความต้องการของประชาชน	- จำนวนโครงสร้างพื้นฐาน สาธารณูปโภค และสาธารณูปการ ที่ได้มาตรฐาน และเพียงพอต่อความต้องการของประชาชน

๓) กลยุทธ์/แนวทางการพัฒนา

๑. ก่อสร้าง ปรับปรุง ดูแลรักษา ถนน สะพาน ทางเท้า ท่อระบายน้ำและอื่น ๆ
๒. พัฒนาระบบคมนาคม การจราจรและการขนส่ง
๓. พัฒนาระบบไฟฟ้าและไฟส่องสว่างริมทาง
๔. พัฒนาระบบการสื่อสารและโทรคมนาคม
๕. พัฒนาและปรับปรุงระบบน้ำอุปโภค - บริโภค และการเกษตร

กลยุทธ์/แนวทางการพัฒนา	ตัวชี้วัดกลยุทธ์/แนวทางการพัฒนา
๑. ก่อสร้าง ปรับปรุง ดูแลรักษา ถนน สะพานทางเท้า ท่อระบายน้ำและอื่น ๆ	- จำนวนสาธารณูปโภคที่เพิ่มขึ้น - จำนวนสาธารณูปโภคที่ได้รับการปรับปรุง/บำรุง/ซ่อมแซม
๒. พัฒนาระบบคมนาคม การจราจรและการขนส่ง	- จำนวนสาธารณูปโภคที่เพิ่มขึ้น - จำนวนสาธารณูปโภคที่ได้รับการปรับปรุง/บำรุง/ซ่อมแซม
๓. พัฒนาระบบไฟฟ้าและไฟส่องสว่างริมทาง	- จำนวนสาธารณูปโภคที่เพิ่มขึ้น - จำนวนสาธารณูปโภคที่ได้รับการปรับปรุง/บำรุง/ซ่อมแซม
๔. พัฒนาระบบการสื่อสารและโทรคมนาคม	- จำนวนสาธารณูปโภคที่เพิ่มขึ้น - จำนวนสาธารณูปโภคที่ได้รับการปรับปรุง/บำรุง/ซ่อมแซม
๕. พัฒนาและปรับปรุงระบบน้ำอุปโภค - บริโภค และการเกษตร	- จำนวนสาธารณูปโภคที่เพิ่มขึ้น - จำนวนสาธารณูปโภคที่ได้รับการปรับปรุง/บำรุง/ซ่อมแซม

๔) หน่วยงานที่รับผิดชอบหลัก

- กองช่าง -

๒. ยุทธศาสตร์ที่ ๒

การพัฒนาเศรษฐกิจ

๑) พันธกิจ

ส่งเสริมและสนับสนุนการดำเนินชีวิตตามแนวทางปรัชญาเศรษฐกิจพอเพียง ให้มีระบบเศรษฐกิจที่เข้มแข็งพึ่งพาตนเองได้ ส่งเสริมการฝึกอบรมด้านภาษา, ฝีมือ, วิชาชีพเพื่อเพิ่มรายได้

๒) เป้าประสงค์

ประชาชนและกลุ่มอาชีพต่าง ๆ ดำเนินชีวิตตามแนวทางปรัชญาเศรษฐกิจพอเพียง ชุมชนมีระบบเศรษฐกิจที่เข้มแข็ง พึ่งพาตนเองได้ เตรียมความพร้อมเข้าสู่ประชาคมเศรษฐกิจอาเซียน (AEC)

เป้าประสงค์	ตัวชี้วัดเป้าประสงค์
๑. ประชาชนและกลุ่มอาชีพต่าง ๆ ดำเนินชีวิตตามแนวทางปรัชญาเศรษฐกิจพอเพียง	- ประชาชนมีคุณภาพชีวิตที่ดี มีอาชีพและรายได้ที่มั่นคง เพียงพอต่อการดำรงชีวิต
๒. ชุมชนมีระบบเศรษฐกิจที่เข้มแข็ง พึ่งพาตนเองได้ เตรียมความพร้อมเข้าสู่ประชาคมเศรษฐกิจอาเซียน (AEC)	- ประชาชนและกลุ่มอาชีพต่าง ๆ ดำเนินชีวิตตามแนวทางปรัชญาเศรษฐกิจพอเพียง - มีแหล่งเรียนรู้ทางการเกษตร เพื่อส่งเสริมการฝึกอบรม การประกอบอาชีพ - ประชาชนมีความพร้อมเข้าสู่ประชาคมเศรษฐกิจอาเซียน (AEC)

๓) กลยุทธ์/แนวทางการพัฒนา

๑. สนับสนุนและส่งเสริมการดำเนินงานตามปรัชญาเศรษฐกิจพอเพียง
๒. ส่งเสริมอาชีพและเพิ่มรายได้
๓. พัฒนาระบบผลิตภัณฑ์ชุมชนและระบบตลาดสินค้าเกษตร
๔. ส่งเสริมการพาณิชย์และการลงทุน
๕. สนับสนุนการจัดอบรมสัมมนาและให้การศึกษาด้านอาชีพแก่ประชาชน เตรียมความพร้อมเข้าสู่ประชาคมอาเซียน

กลยุทธ์/แนวทางการพัฒนา	ตัวชี้วัดกลยุทธ์/แนวทางการพัฒนา
๑. สนับสนุนและส่งเสริมการดำเนินงานตามปรัชญาเศรษฐกิจพอเพียง	- จำนวนครัวเรือนที่มีคุณภาพชีวิตที่ดีขึ้น - จำนวนประชาชนที่นำมาปรับใช้ในชีวิต
๒. ส่งเสริมอาชีพและเพิ่มรายได้	- จำนวนครัวเรือนที่มีคุณภาพชีวิตที่ดีขึ้น - จำนวนประชาชนมีอาชีพและมีรายได้ที่เพียงพอต่อการดำรงชีวิต
๓. พัฒนาระบบผลิตภัณฑ์ชุมชนและระบบตลาดสินค้าเกษตร	- จำนวนประชาชนที่แปรรูปสินค้าทางการเกษตรเพิ่มมากขึ้น - จำนวนประชาชนที่มีรายได้ในครัวเรือนมากขึ้น
๔. สนับสนุนการจัดอบรมสัมมนา และให้การศึกษาด้านอาชีพแก่ประชาชน เตรียมความพร้อมเข้าสู่ประชาคมอาเซียน	- จำนวนผู้เข้าร่วมกิจกรรมมีคุณภาพชีวิตที่ดีขึ้น

๔) หน่วยงานที่รับผิดชอบหลัก

- สำนักปลัด/กองสวัสดิการสังคม -



๓. ยุทธศาสตร์ที่ ๓

การพัฒนาด้านสังคมและคุณภาพชีวิต

๑) พันธกิจ

ส่งเสริมและพัฒนาด้านคุณภาพชีวิตเด็ก สตรี ผู้สูงอายุ คนพิการ และผู้ด้อยโอกาส สนับสนุนและส่งเสริมการสาธารณสุข

๒) เป้าประสงค์

คุณภาพชีวิตของประชาชนดีขึ้น มีสุขภาวะอนามัยที่ดี คุณภาพของสังคมเป็นสังคมที่เข้มแข็ง

เป้าประสงค์	ตัวชี้วัดเป้าประสงค์
<ul style="list-style-type: none"> - ประชาชนได้รับสวัสดิการอย่างทั่วถึงและเพียงพอ - ประชาชนได้รับการสงเคราะห์และพัฒนาคุณภาพชีวิตผู้ที่ได้รับความเดือดร้อน - มีสุขภาวะอนามัยที่ถูกสุขลักษณะ - มีคุณภาพชีวิตที่ดี - มีสังคมที่เข้มแข็ง ปลอดภัยเสถียร เป็นชุมชนที่น่าอยู่ - ส่งเสริมการป้องกันและเฝ้าระวังปัญหาอาชญากรรม ปัญหายาเสพติด เพื่อความปลอดภัย ในชีวิตและทรัพย์สิน 	<ul style="list-style-type: none"> - ประชาชนได้รับการสงเคราะห์และพัฒนาคุณภาพชีวิตผู้ที่ได้รับความเดือดร้อน - ผู้สูงอายุ คนพิการและผู้ป่วยเอดส์ทุกคนได้รับการสงเคราะห์เป็นอย่างดี - เด็ก สตรี คนชรา คนพิการ และผู้ด้อยโอกาส ได้รับการส่งเสริมและพัฒนาคุณภาพชีวิต - ประชาชนมีสุขภาวะที่ดี เข้าถึงบริการสาธารณสุขที่มีคุณภาพและมาตรฐานได้อย่างเท่าเทียมกัน - เด็กและเยาวชนได้ออกกำลังกายและห่างไกลยาเสพติด - มีสนามกีฬาและสวนนันทนาการให้ประชาชนได้ออกกำลังกายมีสุขภาพแข็งแรง - ประชาชนมีความปลอดภัยในชีวิตและทรัพย์สิน ด้วยความร่วมมือระหว่างภาครัฐ ภาคเอกชนและภาคประชาชน

๓) กลยุทธ์/แนวทางการพัฒนา

๑. ผู้สูงอายุ คนพิการและผู้ป่วยเอดส์ทุกคนได้รับการสงเคราะห์เป็นอย่างดี เด็ก สตรี คนชรา คนพิการ และผู้ด้อยโอกาสได้รับการส่งเสริมและพัฒนาคุณภาพชีวิต
๒. ประชาชนมีสุขภาวะที่ดีเข้าถึงบริการสาธารณสุขที่มีคุณภาพและมาตรฐานได้อย่างเท่าเทียมกัน
๓. ส่งเสริมคุณภาพชีวิตและการแก้ไขปัญหาสังคม ปัญหายาเสพติด
๔. การป้องกันบรรเทาสาธารณภัย
๕. ส่งเสริมการพัฒนาชุมชนให้เป็นเมืองน่าอยู่
๖. การรักษาความสงบเรียบร้อย ส่งเสริมการป้องกันและเฝ้าระวังปัญหาอาชญากรรม ปัญหายาเสพติด เพื่อความปลอดภัยในชีวิตและทรัพย์สิน

กลยุทธ์/แนวทางการพัฒนา...



กลยุทธ์/แนวทางการพัฒนา	ตัวชี้วัดกลยุทธ์/แนวทางการพัฒนา
๑. ผู้สูงอายุ คนพิการและผู้ป่วยเอดส์ทุกคนได้รับการสงเคราะห์เบี้ยยังชีพ เด็ก สตรี คนชรา คนพิการ และผู้ด้อยโอกาสได้รับการส่งเสริมและพัฒนาคุณภาพชีวิต	- ร้อยละของผู้สูงอายุ ผู้พิการ เด็ก สตรี คนชรา และผู้ด้อยโอกาส ที่ได้รับการสงเคราะห์
๒. ประชาชนมีสุขภาพที่ดีเข้าถึงบริการสาธารณสุขที่มีคุณภาพและมาตรฐานได้อย่างเท่าเทียมกัน	- จำนวน รพ.สต. ที่ได้รับการจัดสรร - จำนวนกองทุนด้านสุขภาพ
๓. ส่งเสริมคุณภาพชีวิต แก้ไขปัญหาสังคม และส่งเสริมพัฒนาศักยภาพของกลุ่ม/องค์กร ในพื้นที่	- จำนวนเด็ก/เยาวชน/ประชาชน มีความรู้เรื่องยาเสพติด - จำนวนครัวเรือนที่มีคุณภาพชีวิตที่ดีขึ้น
๔. การป้องกันบรรเทาสาธารณภัย	- จำนวนชุมชนที่ได้รับการช่วยเหลือ - ประชาชนให้ความสำคัญและร่วมมือกันในการป้องกันและเฝ้าระวังภัยที่เกิดขึ้นจากธรรมชาติ
๕. ส่งเสริมการพัฒนาชุมชนให้เป็นเมืองน่าอยู่	- จำนวนชุมชนที่ได้รับการพัฒนา/ปรับปรุงภูมิทัศน์
๖. การรักษาความสงบเรียบร้อย ส่งเสริมการป้องกันและเฝ้าระวังปัญหาอาชญากรรม ปัญหายาเสพติด เพื่อความปลอดภัยในชีวิตและทรัพย์สิน	- จำนวนเด็ก/เยาวชน/ประชาชน มีความรู้เรื่องยาเสพติด - มีการดำเนินการป้องกันและแก้ไขปัญหาอาชญากรรมและปัญหายาเสพติด - ชุมชนมีความสงบเรียบร้อย มีการป้องกันการเกิดอุบัติเหตุ

๔) หน่วยงานที่รับผิดชอบหลัก

- สำนักปลัด/กองสวัสดิการสังคม /กองช่าง/-



๔. ยุทธศาสตร์ที่ ๔

การพัฒนา อนุรักษ์ พื้นฟูทรัพยากรธรรมชาติและสิ่งแวดล้อม

๑) พันธกิจ

ส่งเสริมและพัฒนาการบริหารจัดการทรัพยากรธรรมชาติและสิ่งแวดล้อม อนุรักษ์/ฟื้นฟูดูแลรักษาทรัพยากรธรรมชาติให้คงความอุดมสมบูรณ์ พัฒนาปรับปรุงคุณภาพสิ่งแวดล้อมให้ได้มาตรฐาน โดยให้ประชาชนมีส่วนร่วม

๒) เป้าประสงค์ ทรัพยากรธรรมชาติและสิ่งแวดล้อมมีความสมดุล และยั่งยืนตลอดไป

เป้าประสงค์	ตัวชี้วัดเป้าประสงค์
- ประชาชนมีจิตสำนึกและร่วมมือร่วมใจกันในการรักษาทรัพยากรธรรมชาติและสิ่งแวดล้อม และให้ความสำคัญในเรื่องการจัดการขยะในชุมชน - อนุรักษ์ฟื้นฟูทรัพยากรดิน น้ำ ป่าไม้ และสภาพแวดล้อมให้คงความอุดมสมบูรณ์ และส่งเสริมการใช้พลังงานที่เหมาะสม	- ประชาชนมีส่วนร่วมในการดูแลรักษาทรัพยากรธรรมชาติและสิ่งแวดล้อม และร่วมกันปรับปรุงภูมิทัศน์ภายในหมู่บ้านให้มีสภาพที่ดีขึ้น - ประชาชนสามารถกำจัดขยะมูลฝอยได้อย่างถูกต้อง - ประชาชนให้ความสนใจและหันมาใช้พลังงานทดแทน/พลังงานทางเลือก

๓) กลยุทธ์/แนวทางการพัฒนา

- ส่งเสริมการมีส่วนร่วมของประชาชนในการจัดการทรัพยากรธรรมชาติและสิ่งแวดล้อม
- จัดระบบการกำจัดขยะมูลฝอยและบำบัดน้ำเสีย
- ป้องกัน บำรุงรักษาและฟื้นฟูทรัพยากรธรรมชาติและสิ่งแวดล้อม
- พัฒนาทรัพยากรธรรมชาติในท้องถิ่นมาใช้เป็นฐานการผลิตทางการเกษตร
- ส่งเสริมการสร้างจิตสำนึกและความตระหนักในการจัดการทรัพยากรธรรมชาติและ สิ่งแวดล้อม

กลยุทธ์/แนวทางการพัฒนา	ตัวชี้วัดกลยุทธ์/แนวทางการพัฒนา
๑. ส่งเสริมการมีส่วนร่วมของประชาชนในการจัดการทรัพยากรธรรมชาติและสิ่งแวดล้อม	-จำนวนทรัพยากรที่ได้รับการบำรุง/ดูแล -จำนวนชุมชนที่มีส่วนร่วมในการบูรณะสภาพแวดล้อม
๒. จัดระบบการจัดการขยะมูลฝอยและบำบัดน้ำเสีย	-จำนวนชุมชนที่มีการจัดการขยะมูลฝอย -จำนวนชุมชนที่มีการบำบัดน้ำเสีย
๓. ป้องกัน บำรุงรักษาและฟื้นฟูทรัพยากรธรรมชาติและสิ่งแวดล้อม	-จำนวนทรัพยากรที่ได้รับการบำรุง/ดูแล -จำนวนชุมชนที่มีสภาพแวดล้อมที่ดีขึ้น
๔. พัฒนาทรัพยากรธรรมชาติในท้องถิ่นมาใช้เป็นฐานการผลิตทางการเกษตร	-จำนวนครัวเรือนที่นำทรัพยากรธรรมชาติในท้องถิ่นมาใช้เป็นฐานการผลิตทางการเกษตร
๕. ส่งเสริมการสร้างจิตสำนึกและความตระหนักในการจัดการทรัพยากรธรรมชาติและ สิ่งแวดล้อม	- จำนวนชุมชนที่มีสภาพแวดล้อมที่ดีขึ้น

๔) หน่วยงานที่รับผิดชอบหลัก

- สำนักปลัด/กองช่าง -



๕. ยุทธศาสตร์ที่ ๕

การพัฒนาด้านการเมือง การบริหารจัดการองค์กร

๑) พันธกิจ

ปรับปรุงและพัฒนาระบบการบริหารจัดการองค์กรและการเมือง

๒) เป้าประสงค์

เพื่อให้เกิดการบริหารจัดการที่ดีในองค์การบริหารส่วนตำบลเขาชะงุ้ม โดยยึดหลักธรรมาภิบาลและการมีส่วนร่วมของประชาชน

เป้าประสงค์	ตัวชี้วัดเป้าประสงค์
๑. องค์กรมีการบริหารจัดการที่ดี ภายใต้หลักธรรมาภิบาล ๒. ยกระดับความรู้ พัฒนาทักษะให้แก่บุคลากร ๓. ปรับปรุงและพัฒนาศักยภาพการบริหารจัดการขององค์กรปกครองส่วนท้องถิ่น	- มีการบริหารจัดการตามหลักธรรมาภิบาลอย่างมีประสิทธิภาพ - มีการเพิ่มพูนความรู้และพัฒนาทักษะให้แก่บุคลากร - มีการนำเทคโนโลยีใหม่ๆมาใช้ในการบริหารจัดการภายในองค์กร - ความพึงพอใจของประชาชนและบุคลากรในหน่วยงาน - ประชาชนได้รับการบริการที่ดี และรวดเร็วในการติดต่อราชการ - ประชาชนมีส่วนร่วมเสนอแนวทางแก้ปัญหาในท้องถิ่น

๓) กลยุทธ์/แนวทางการพัฒนา

๑. พัฒนาการบริหารจัดการที่ดีขององค์กรปกครองส่วนท้องถิ่น
๒. เทคโนโลยีใหม่ ๆ มาพัฒนาระบบการทำงาน และให้บริการแก่ประชาชนอย่างมีประสิทธิภาพ
๓. สนับสนุนการให้บริการเพื่ออำนวยความสะดวกแก่ประชาชน
๔. ส่งเสริมการมีส่วนร่วมของภาคี การพัฒนาทั้งภาครัฐ ภาคเอกชนและภาคประชาชน
๕. พัฒนาความรู้สถานที่ปฏิบัติงานและส่งเสริมสวัสดิการให้บุคลากร

กลยุทธ์/แนวทางการพัฒนา	ตัวชี้วัดกลยุทธ์/แนวทางการพัฒนา
๑. พัฒนาการบริหารจัดการที่ดีขององค์กรปกครองส่วนท้องถิ่น	- จำนวนครั้งในการจัดฝึกอบรม - จำนวนบุคลากรผู้ที่ได้เข้ารับการฝึกอบรม
๒. นำเทคโนโลยีใหม่ ๆ มาพัฒนาระบบการทำงาน และให้บริการแก่ประชาชนอย่างมีประสิทธิภาพ	- จำนวนครั้งที่มีการนำเทคโนโลยีใหม่ๆ มาใช้ในการบริหารจัดการ/อำนวยความสะดวก ในการให้บริการแก่ประชาชน - ประชาชนมีความพึงพอใจในการใช้เทคโนโลยีมาช่วยในการบริการ - ความสะดวก รวดเร็วในการบริการ ลดระยะเวลาการให้บริการ ประหยัดเวลา
๓. สนับสนุนการให้บริการเพื่ออำนวยความสะดวกแก่ประชาชน	- จำนวนสิ่งอำนวยความสะดวกแก่ประชาชนที่เพิ่มขึ้น - ความพึงพอใจของประชาชนที่มารับบริการ - จำนวนครั้งที่มีการปรับปรุงแก้ไขการให้บริการ - จำนวนโครงการ/กิจกรรมที่ดำเนินการ



กลยุทธ์/แนวทางการพัฒนา	ตัวชี้วัดกลยุทธ์/แนวทางการพัฒนา
๔. ส่งเสริมการมีส่วนร่วมของภาคี การพัฒนาทั้งภาครัฐ ภาคเอกชนและภาคประชาชน	- จำนวนหน่วยงาน/กลุ่ม/องค์กรที่เข้าร่วมกิจกรรม - จำนวนหน่วยงานที่ได้รับการสนับสนุนการดำเนินงาน
๕. พัฒนาทักษะ ความรู้ ให้แก่ผู้บริหารและบุคลากร สนับสนุนเครื่องมือเครื่องใช้ สถานที่ปฏิบัติงานที่ สะดวกแก่การปฏิบัติงาน และส่งเสริมสวัสดิการให้บุคลากร	- จำนวนเครื่องมือ เครื่องใช้ในการปฏิบัติงานที่เพิ่มขึ้น - จำนวนบุคลากรผู้ที่ได้เข้ารับการฝึกอบรม - สามารถนำความรู้มาประยุกต์ใช้ในการบริหาร/ปฏิบัติงาน อย่างมีประสิทธิภาพ

๔) หน่วยงานที่รับผิดชอบหลัก

- สำนักปลัด/กองการศึกษาฯ /กองช่าง/กองคลัง/กองสวัสดิการสังคม -

๖. ยุทธศาสตร์ที่ ๖ พัฒนาด้านการศึกษา ศาสนาและวัฒนธรรม ยกกระตือรือร้นการท่องเที่ยว ส่งเสริมการกีฬาและนันทนาการ

- ๑) พันธกิจ ส่งเสริม สนับสนุน และพัฒนาด้านการศึกษา ศาสนา วัฒนธรรมและประเพณี พัฒนารูปแบบการท่องเที่ยวและสถานที่ท่องเที่ยว
- ๒) เป้าประสงค์ ยกกระดับคุณภาพชีวิตของประชาชนในด้านการศึกษา การอนุรักษ์วัฒนธรรมและบำรุงศาสนา และการท่องเที่ยว

เป้าประสงค์	ตัวชี้วัดเป้าประสงค์
๑. ส่งเสริมระบบการศึกษา	- ประชาชนได้รับโอกาสในการเรียนรู้ตลอดชีวิต
๒. ส่งเสริมและสนับสนุนการฟื้นฟู อนุรักษ์ และ สืบทอด ศิลปะ วัฒนธรรม ประเพณี แหล่งเรียนรู้ ภูมิปัญญาท้องถิ่น และปราชญ์ชาวบ้านในชุมชน ท้องถิ่นให้ยั่งยืน	- ประชาชนร่วมมือร่วมใจกันในการฟื้นฟู อนุรักษ์ และสืบทอด ศิลปะ วัฒนธรรม ประเพณี แหล่งเรียนรู้ ภูมิปัญญาท้องถิ่นและปราชญ์ชาวบ้านในชุมชนท้องถิ่นให้คงอยู่สืบไป
๓. ส่งเสริมสนับสนุนการกีฬา และนันทนาการ	- ประชาชนได้ออกกำลังกาย - มีสนามกีฬาและสวนนันทนาการให้ประชาชนได้ออกกำลังกาย - ประชาชนมีสุขภาพแข็งแรง
๔. ยกกระดับสถานที่ท่องเที่ยวและแหล่งท่องเที่ยวให้ได้รับความนิยม	- สถานที่ท่องเที่ยวและแหล่งท่องเที่ยวได้รับการส่งเสริมสนับสนุนในการพัฒนาและปรับปรุง - ดึงดูดให้นักท่องเที่ยวให้เข้ามาท่องเที่ยวในพื้นที่มากขึ้น

๓) กลยุทธ์/แนวทางการพัฒนา

๑. พัฒนาการศึกษทั้งในและนอกระบบ
๒. ส่งเสริมการจัดการศึกษา ศาสนา ศิลปะและประเพณีวัฒนธรรม ปลูกฝังจิตสำนึกในด้านคุณธรรม จริยธรรม บนพื้นฐานแห่งความเป็นไทย
๓. ส่งเสริม สนับสนุนการกีฬาของเด็ก/เยาวชน/ประชาชน พร้อมทั้งจัดหาสถานที่/บำรุงรักษา ซ่อมแซม ให้พร้อมรองรับการพัฒนา
๔. ยกกระตือรือร้นและส่งเสริมการท่องเที่ยว

กลยุทธ์/แนวทางการพัฒนา	ตัวชี้วัดกลยุทธ์/แนวทางการพัฒนา
๑. ส่งเสริมการจัดการศึกษาและพัฒนาการศึกษทั้งในและนอกระบบ	- จำนวนสถานศึกษา/แหล่งการเรียนรู้ที่ให้ความรู้กับประชาชนทั้งในและนอกระบบ - จำนวนโครงการ/กิจกรรมพัฒนานักเรียนอย่างเต็มศักยภาพ - จำนวนประชาชนได้รับการศึกษาเพิ่มขึ้น
๒. ส่งเสริม ทำนุบำรุงศาสนา ศิลปะและประเพณี วัฒนธรรม ปลูกฝังจิตสำนึกในด้านคุณธรรม จริยธรรม บนพื้นฐานแห่งความเป็นไทย	-จำนวนครั้งในการจัดฝึกอบรม -จำนวนชุมชนที่ได้รับการบริการ



กลยุทธ์/แนวทางการพัฒนา	ตัวชี้วัดกลยุทธ์/แนวทางการพัฒนา
๓. ส่งเสริม สนับสนุนการกีฬาของเด็ก/เยาวชน/ประชาชน พร้อมทั้งจัดหาสถานที่/บำรุงรักษา ซ่อมแซม ให้พร้อมรองรับการพัฒนา	- จำนวนสนามกีฬาและสวนนันทนาการ - จำนวนโครงการ/กิจกรรมที่ดำเนินการ - ร้อยละของเด็ก/เยาวชน/ประชาชนที่ร่วมกิจกรรม
๔. ยกระดับและส่งเสริมการท่องเที่ยว	- จำนวนแหล่งท่องเที่ยว - จำนวนโครงการที่ดำเนินการ - จำนวนนักท่องเที่ยวที่เพิ่มมากขึ้น

๔) หน่วยงานที่รับผิดชอบหลัก

- สำนักปลัด/กองการศึกษาฯ/กองช่าง -

จุดยืนทางยุทธศาสตร์

องค์การบริหารส่วนตำบลเขาชะงุ้ม ให้ความสำคัญต่อการดำเนินการแก้ไขปัญหาความเดือดร้อนและการพัฒนาคุณภาพชีวิตของประชาชนในพื้นที่ตำบลเขาชะงุ้มในด้านต่าง ๆ โดยเฉพาะ การปรับปรุง พื้นฟูพัฒนาการจัดบริการสาธารณสุขหรือโครงสร้างพื้นฐาน ซึ่งถือเป็นภารกิจหลักขององค์กรปกครองส่วนท้องถิ่น ตลอดจนการพัฒนาด้านการศึกษาให้ได้มาตรฐานและมีคุณภาพสูง อันเป็นรากฐานสำคัญต่อการพัฒนาคน พัฒนาประเทศที่ยั่งยืน ควบคู่ไปกับการพัฒนาด้านสังคม เศรษฐกิจ สภาพแวดล้อมต่าง ๆ ที่เกี่ยวข้องกับความอยู่ดีกินดีของประชาชน โดยยึดหลักการมีส่วนร่วม ความสอดคล้องกับนโยบายของรัฐบาลและแผนพัฒนาระดับต่าง ๆ รวมถึงการพิจารณาวิเคราะห์สภาพปัญหา ความต้องการของประชาชน และความพึงพอใจของประชาชนที่มีต่อการพัฒนา องค์การบริหารส่วนตำบลเขาชะงุ้ม จึงกำหนดจุดยืนทางยุทธศาสตร์การพัฒนาไว้ ๖ ประเด็นยุทธศาสตร์ ดังนี้

๑. การพัฒนาด้านโครงสร้างพื้นฐาน สาธารณูปโภค และสาธารณูปการ
๒. การพัฒนาเศรษฐกิจ
๓. การพัฒนาด้านสังคมและคุณภาพชีวิต
๔. การพัฒนา อุตสาหกรรม พื้นฟูทรัพยากรธรรมชาติและสิ่งแวดล้อม
๕. การพัฒนาด้านการเมือง การบริหารจัดการองค์กร
๖. พัฒนาด้านการศึกษา ศาสนาและวัฒนธรรม ยกกระตือรือร้นท้องถิ่น ส่งเสริมการกีฬาและนันทนาการ

ความเชื่อมโยงของยุทธศาสตร์ในภาพรวม

“...การพัฒนาตามหลักเศรษฐกิจพอเพียง คือ การพัฒนาที่ตั้งบนพื้นฐานของทางสายกลาง ความไม่ประมาท โดยคำนึงถึงความพอประมาณ ความมีเหตุผล การสร้างภูมิคุ้มกันที่ดีในตัว ตลอดจนความรู้ ความรอบคอบและคุณธรรม ประกอบการวางแผน การตัดสินใจ และการกระทำ...” พระราชดำรัสของพระบาทสมเด็จพระมหาภูมิพลอดุลยเดชมหาราช บรมนาถบพิตร พระราชทานแก่คณะบุคคลต่าง ๆ ในโอกาสวันเฉลิมพระชนมพรรษา ๔ ธันวาคม ๒๕๔๑

องค์การบริหารส่วนตำบลเขาชะงุ้ม ได้น้อมนำหลักแนวคิดปรัชญาของเศรษฐกิจพอเพียงมาเป็นหลักในการกำหนดยุทธศาสตร์การพัฒนาองค์การบริหารส่วนตำบลเขาชะงุ้ม เพื่อเตรียมความพร้อมองค์การบริหารส่วนตำบลให้มีการพัฒนาที่สมดุลและยั่งยืน โดยยึดหลักการ “ความพอเพียง” ซึ่งมีคุณลักษณะ ๓ ประการ ที่มีความสัมพันธ์เชื่อมโยงกันอย่างเป็นระบบ กล่าวคือ จำเป็นต้องใช้หลัก “ความมีเหตุผล” ในการคิดวิเคราะห์เหตุปัจจัยที่เกี่ยวข้องและคำนึงถึงผลที่คาดว่าจะเกิดขึ้นอย่างรอบคอบ และหลัก “ความพอประมาณ” ในการพัฒนาองค์การบริหารส่วนตำบลเขาชะงุ้ม ให้เป็นไปอย่างสมดุลบนพื้นฐานความพอดี โดยคำนึงถึงความเป็นไปได้ของสถานการณ์ต่าง ๆ ที่คาดว่าจะเกิดขึ้นในอนาคตทั้งใกล้และไกล และมีการเตรียมการจัดการความเสี่ยงด้วย “ระบบภูมิคุ้มกันในตัวที่ดี” บนเงื่อนไขพื้นฐานที่ต้องอาศัย “ความรอบรู้” ทั้งความรู้ในหลักวิชาและความรู้ในภูมิปัญญาท้องถิ่น และ “คุณธรรม” ที่ต้องสำนึกในการปฏิบัติหน้าที่ด้วยความซื่อสัตย์สุจริต

๓. การวิเคราะห์...



๓. การวิเคราะห์เพื่อพัฒนาท้องถิ่น

๓.๑ การวิเคราะห์กรอบการจัดทำยุทธศาสตร์ขององค์กรปกครองส่วนท้องถิ่น

ใช้การวิเคราะห์ SWOT Analysis/Demand (Demand Analysis)/Global Demand และ Trend ปัจจุบัน และสถานการณ์การเปลี่ยนแปลงที่มีผลต่อการพัฒนา อย่างน้อยต้องประกอบด้วย การวิเคราะห์ ศักยภาพด้าน เศรษฐกิจ ด้านสังคม ด้านการศึกษา ด้านผังเมือง ด้านเทคโนโลยี ด้านทรัพยากรธรรมชาติและสิ่งแวดล้อม

การวิเคราะห์ศักยภาพเพื่อประเมินสภาพการพัฒนาในปัจจุบัน และโอกาสในการพัฒนาในอนาคตของ องค์การบริหารส่วนตำบล เป็นการประเมินถึงโอกาสและภาวะคุกคามหรือข้อจำกัดอันเป็น สภาวะแวดล้อมภายนอก ที่มีผลต่อการพัฒนาท้องถิ่น รวมถึงจุดแข็งและจุดอ่อนของท้องถิ่น อันเป็นสภาวะแวดล้อมภายในขององค์กร ปกครองส่วนท้องถิ่น โดยใช้เทคนิค SWOT analysis เพื่อพิจารณาศักยภาพ การพัฒนาของแต่ละยุทธศาสตร์ ดังนี้

➤ ปัจจัยภายใน

การวิเคราะห์จุดแข็ง (Strength : S)

๑. มีระบบโครงสร้างพื้นฐาน ระบบสาธารณสุขโรค สาธารณูปการดีพอสมควร
๒. มีเส้นทางการคมนาคมที่สะดวก ครอบคลุมทั่วถึงทุกพื้นที่หมู่บ้าน
๓. ผู้บริหารให้ความสนใจ ในชีวิตความเป็นอยู่ของประชาชน และการพัฒนาตำบลอย่างจริงจัง
๔. มีโครงสร้างการบริหารงานชัดเจน เป็นระบบ โดยมีการแบ่งแยกส่วนราชการออกเป็น สำนัก ส่วน ต่าง ๆ ได้แก่ สำนักปลัด กองคลัง กองช่าง กองสวัสดิการสังคม และกองการศึกษา ศาสนาและวัฒนธรรม
๕. ผู้นำท้องถิ่นมีบทบาทต่อการพัฒนาท้องถิ่นมาก
๖. ผู้บริหารรับฟังความคิดเห็นของผู้ใต้บังคับบัญชา และมีการมอบอำนาจในการบริหารงาน ทำให้เกิดความคล่องตัวในการปฏิบัติงาน
๗. การทำงานในองค์การบริหารส่วนตำบลมีลักษณะร่วมมือกันดี ทำงานเป็นทีม
๘. มีระบบการปฏิบัติที่ทันสมัย นำเทคโนโลยีมาใช้ในการปฏิบัติงาน

การวิเคราะห์จุดอ่อน (Weakness : W)

๑. ประชาชนบางส่วนขาดความสามัคคีและการรวมกลุ่ม ยังขาดความร่วมมือในการพัฒนากับภาครัฐ
๒. งบประมาณมีจำนวนจำกัด ไม่สามารถพัฒนาท้องถิ่นได้ตามความต้องการของประชาชนได้อย่าง ครอบคลุมและทั่วถึง
๓. ระบบโครงสร้างพื้นฐานในพื้นที่บางส่วนยังพัฒนาไม่ทั่วถึง เช่น ถนน คูคลอง ระบบระบายน้ำระบบ ประปา ไฟฟ้าสาธารณะ
๔. เกษตรกรในพื้นที่ประสบทั้งปัญหาภัยแล้งในช่วงฤดูแล้ง และปัญหาพายุพัดจากพายุฤดูร้อนในพื้นที่ บางส่วน
๕. ยังขาดเครื่องมือเครื่องใช้และอุปกรณ์ที่ทันสมัยที่จะบริหารจัดการในพื้นที่
๖. บุคลากรในหน่วยงานมีไม่เพียงพอกับปริมาณงานที่เพิ่มมากขึ้น

➤ ปัจจัยภายนอก

การวิเคราะห์โอกาส (Opportunity : O)

๑. องค์กรมีความเข้มแข็ง มีการประสานงานที่ดี สังคมแบบเอื้อเฟื้อ ผู้นำชุมชนมี ความร่วมมือในการ ปฏิบัติ และเข้าร่วมกิจกรรมเป็นอย่างดี
๒. มีระบบการสื่อสารสารสนเทศที่ทันสมัย สามารถนำมาปรับใช้ในการปฏิบัติงาน สำหรับบริการ ประชาชน เพื่อเพิ่มประสิทธิภาพการปฏิบัติงานขององค์กร
๓. นโยบายรัฐบาล มีการกระจายอำนาจให้ท้องถิ่นมากขึ้น ส่งเสริมการมีส่วนร่วมของประชาชน
๔. มีการประสานงานระหว่างหน่วยงานต่างๆ ทำให้เป็นการร่วมดำเนินงานในเชิงบูรณาการร่วมกัน

การวิเคราะห์...



การวิเคราะห์อุปสรรค (Threat : T)

๑. องค์การบริหารส่วนตำบลมีรายได้จำกัด งบประมาณที่ใช้ในการพัฒนาไม่เพียงพอ ยังต้องขอรับการสนับสนุนจากส่วนกลางและหน่วยงานอื่น
๒. สภาพเศรษฐกิจตกต่ำ ปัญหาค่าครองชีพสูง ทำให้ผู้มีรายได้น้อยดำเนินชีวิตค่อนข้างลำบาก
๓. ปัญหาราคาสินค้าปรับตัวสูงขึ้นส่งผลต่อต้นทุนการผลิตที่สูงขึ้น
๔. ยังไม่มีความพร้อมที่จะรับการถ่ายโอนภารกิจจากส่วนกลาง
๕. ขาดข้อมูลที่จำเป็นสำหรับการพัฒนาท้องถิ่น ยังกระจัดกระจายอยู่ในหน่วยงานต่าง ๆ
๖. ประชาชนส่วนใหญ่ยังขาดความเข้าใจเกี่ยวกับการปฏิบัติงาน ระเบียบ ข้อกฎหมายขององค์การบริหารส่วนตำบล
๗. ประชาชนบางส่วนยังไม่เข้าถึงระบบเทคโนโลยีที่ทันสมัย

๓.๒ การประเมินสถานการณ์สภาพแวดล้อมภายนอกที่เกี่ยวข้อง

ในการจัดทำแผนพัฒนาท้องถิ่นสี่ปีขององค์การบริหารส่วนตำบลนั้น ได้ทำการประเมินสถานการณ์สภาพแวดล้อมภายนอกที่เกี่ยวข้อง ซึ่งมีรายละเอียด ดังนี้

ชื่อปัญหา	สภาพปัญหา	ความต้องการ
๑. ปัญหาด้านโครงสร้างพื้นฐาน	๑. ถนนชำรุดเสียหาย เป็นหลุมเป็นบ่อ การสัญจรไปมาไม่ได้รับความสะดวก ๒. ขาดงบประมาณในการขยายเขตไฟฟ้า ๓. ไฟฟ้าสาธารณะไม่เพียงพอ	๑. อบต.จัดงบประมาณในการก่อสร้างถนน คสล./ถนนลาดยาง ในพื้นที่ที่เป็นแหล่งชุมชน และปรับปรุง ซ่อมแซมถนนที่ชำรุดเสียหายให้ได้มาตรฐาน อยู่ในสภาพที่พร้อมใช้ และก่อสร้าง ๒. ขอสนับสนุนงบประมาณจากหน่วยงานที่เกี่ยวข้อง ๓. ขยายเขตไฟฟ้าและไฟทางสาธารณะเพิ่มให้ทั่วถึงทุกหมู่บ้าน
๒. ปัญหาด้านแหล่งน้ำ	๑. แหล่งน้ำสำหรับใช้ทำการเกษตรไม่เพียงพอ ทำให้ขาดน้ำในฤดูแล้ง ๒. ระบบประปา ในชุมชนประสบปัญหา การส่งน้ำไปยังครัวเรือนเพื่ออุปโภค/บริโภค	๑. เพิ่มแหล่งเก็บกักน้ำ จัดหาแท็งก์น้ำถึงน้ำเพิ่ม ๒. อบต.จัดงบประมาณในการบริหารจัดการระบบประปาหมู่บ้านที่อยู่ในความดูแลของ อบต. ได้แก่ การบำรุงรักษา การเปลี่ยนท่อเมนประปา
๓. ปัญหาด้านสาธารณสุข	๑. ประชาชนยังขาดความสนใจและความรู้ความเข้าใจในการรักษาสุขภาพ และปัญหาด้านสุขอนามัย ๒. การระบาดและการป้องกันโรคระบาดต่าง ๆ	๑. จัดทำโครงการรณรงค์ให้ความรู้แก่ประชาชน เกี่ยวกับโรคต่างๆ และการป้องกันตนเองเบื้องต้น ๒. สนับสนุนงบประมาณเพิ่มในการจัดซื้อเวชภัณฑ์ ยา และอุปกรณ์ป้องกันโรคให้กับประชาชน



ชื่อปัญหา	สภาพปัญหา	ความต้องการ
		๓. รณรงค์ร่วมกับประชาชนในการควบคุมและป้องกันโรคระบาดต่าง ๆ โดยเฉพาะโรคไข้เลือดออก
๔. ปัญหาด้านเศรษฐกิจ	<p>๑. ปัญหาการว่างงาน</p> <p>๒. ปัญหาความยากจน ค่าครองชีพที่สูงขึ้น รายได้ไม่เพียงพอต่อการใช้จ่าย</p> <p>๓. ต้นทุนการผลิตสูงแต่ผลผลิตทางการเกษตรราคาตกต่ำ</p> <p>๔. ขาดการส่งเสริมอาชีพ การรวมกลุ่มเพื่อประกอบอาชีพ</p>	<p>๑. อบรมจัดงบประมาณฝึกอบรมอาชีพให้แก่ประชาชน</p> <p>๒. ส่งเสริม สนับสนุน และให้ความรู้เรื่องการทำอาชีพเสริม ให้ประชาชนรวมกลุ่มประกอบอาชีพ</p> <p>๓. ส่งเสริมให้มีการแปรรูปผลิตภัณฑ์เพื่อเพิ่มมูลค่าสนับสนุนงบประมาณและวิทยากร เทคโนโลยีที่ทันสมัยในการประกอบอาชีพ</p> <p>๔. ส่งเสริมการนำหลักปรัชญาของเศรษฐกิจพอเพียงมาใช้ในชีวิตประจำวันของประชาชน</p>
๕. ปัญหาด้านสังคม	๑. การดูแลคนพิการผู้ด้อยโอกาสและผู้สูงอายุจากรัฐยังไม่ทั่วถึง	<p>๑. อบรมจัดงบประมาณ หรือประสานขอความช่วยเหลือไปยังองค์กร/หน่วยงานเพื่อเข้ามาช่วยเหลือกลุ่มเป้าหมายดังกล่าวที่ประสบปัญหา</p> <p>๒. ให้บริการรับขึ้นทะเบียนเพื่อขอรับเงินช่วยเหลือเบี้ยยังชีพแก่คนชราคนพิการ และผู้ป่วยเอดส์ในพื้นที่ให้ได้รับสวัสดิการอย่างทั่วถึง</p>
๖. ปัญหาด้านการจัดการทรัพยากรธรรมชาติและสิ่งแวดล้อม	<p>๑. ปัญหาการกำจัดขยะมูลฝอยและสิ่งปฏิกูล</p> <p>๒. ปริมาณขยะในครัวเรือนที่มีจำนวนมาก</p> <p>๓. ปัญหาดินเสื่อมสภาพจากการใช้สารเคมี</p> <p>๔. พื้นที่รกร้าง/เสื่อมโทรมยังไม่ได้รับการปรับปรุงแก้ไข หรือฟื้นฟู</p>	<p>๑. รณรงค์ให้ประชาชนมีความรู้ความเข้าใจในการกำจัดขยะมูลฝอยและสิ่งปฏิกูลอย่างถูกวิธี</p> <p>๒. จัดโครงการรณรงค์ส่งเสริมการคัดแยกขยะในครัวเรือน เพื่อลดปริมาณขยะ และสามารถนำขยะมาใช้ให้เกิดประโยชน์</p> <p>๓. อบรมจัดงบประมาณในการจัดฝึกอบรม และ ส่งเสริมการทำเกษตรแบบอินทรีย์ การใช้สารชีวภาพ ปุ๋ยชีวภาพในการทำเกษตร และปรับสภาพคุณภาพดินให้เหมาะสมแก่การทำเกษตร</p> <p>๔. รณรงค์ให้มีการปลูกป่าและส่งเสริมให้มีการใช้พื้นที่ให้เป็นประโยชน์</p>

ชื่อปัญหา	สภาพปัญหา	ความต้องการ
<p>๗. ปัญหาด้านการศึกษา การศาสนา วัฒนธรรม ท้องถิ่น การกีฬาและ นันทนาการ</p>	<p>๑. แหล่งเรียนรู้ที่เป็นการศึกษาตาม อัยาศัยหรือการศึกษานอกระบบยังไม่ได้รับความสนใจเท่าที่ควร</p> <p>๒. ขาดการให้ความรู้ทางศาสนา และพัฒนาจริยธรรมแก่ประชาชน</p> <p>๓. ขาดการส่งเสริมด้านวัฒนธรรม ประเพณี ภูมิปัญญาท้องถิ่น</p> <p>๔. ประชาชนเข้าร่วมกิจกรรม วัฒนธรรม และกีฬาค่อนข้างน้อย</p>	<p>๑. ประชาสัมพันธ์หลักสูตรการศึกษา ให้ประชาชนในพื้นที่ทราบอย่างทั่วถึง</p> <p>๒. อบต.จัดสรรงบประมาณในการ ส่งเสริม พัฒนาศาสนา ศิลปวัฒนธรรม ประเพณีอันดีงามของท้องถิ่น</p> <p>๓. ส่งเสริมความรู้ภูมิปัญญาท้องถิ่นสู่ ชนรุ่นหลังอย่างต่อเนื่อง</p> <p>๔. ส่งเสริมการมีส่วนร่วมของ ประชาชนในการทำกิจกรรมต่างๆ</p>
<p>๘. ปัญหาด้านการเมือง การบริหาร และการพัฒนา บุคลากรท้องถิ่น</p>	<p>๑. ประชาชนบางส่วนยังขาดความรู้ ความเข้าใจในระบบการบริหารงาน ส่วนท้องถิ่น</p> <p>๒. ระเบียบ ข้อกฎหมายที่จำกัดใน อำนาจหน้าที่ ในการช่วยเหลือและ พัฒนาพื้นที่</p> <p>๓. บุคลากรขาดทักษะ ความรู้ ความคิดสร้างสรรค์ในการปฏิบัติงาน</p> <p>๔. การขาดเครื่องมือ/อุปกรณ์ในการ ปฏิบัติงาน</p> <p>๕. ภาระงานการทำงานของบุคลากร ใน ส่วนท้องถิ่นยังไม่สามารถ ตอบสนอง ความต้องการของ ประชาชนได้เท่าที่ควร</p> <p>๖. ประชาชนไม่ค่อยให้ความร่วมมือ และให้ความสำคัญในการจัดกิจกรรม การมีส่วนร่วม</p>	<p>๑. จัดทำศูนย์ข้อมูลข่าวสารระดับ ตำบล และรวบรวมข่าวสาร ระเบียบ ข้อกฎหมายต่างๆ ประชาสัมพันธ์ให้ ประชาชนได้รับทราบ</p> <p>๒. การวิเคราะห์ปัญหา วิเคราะห์ปัญหา ในพื้นที่ โดยประเมินอำนาจหน้าที่ ประกอบกับระเบียบ/ข้อกฎหมายที่ เกี่ยวข้องในการทำโครงการ/กิจกรรม</p> <p>๓. จัดส่งบุคลากรเข้ารับการฝึกอบรม ในสายงานที่ปฏิบัติ</p> <p>๔. จัดหางบประมาณเพื่อสรรหา เครื่องมือ/อุปกรณ์ที่จำเป็นในการ ปฏิบัติงาน</p> <p>๕. พนักงานส่วนตำบล ลูกจ้างและ พนักงานจ้าง ต้องปรับปรุงกระบวนการทำงานให้สามารถตอบสนองความ ต้องการของประชาชนได้ดีที่สุด มากกว่าที่เป็นอยู่</p> <p>๖. ส่งเสริมและกระตุ้นให้ประชาชนเข้า มามีบทบาทในการมีส่วนร่วม</p>

ความเชื่อมโยงของยุทธศาสตร์ในภาพรวม

แผนพัฒนาท้องถิ่น (พ.ศ.๒๕๖๖ - ๒๕๗๐) แก้ไข ครั้งที่ ๑/๒๕๖๖ (แก้ไขแผนพัฒนาเศรษฐกิจฯ ฉบับที่ ๑๓)

องค์การบริหารส่วนตำบลเขาชะงุ้ม อำเภอโพธาราม จังหวัดราชบุรี

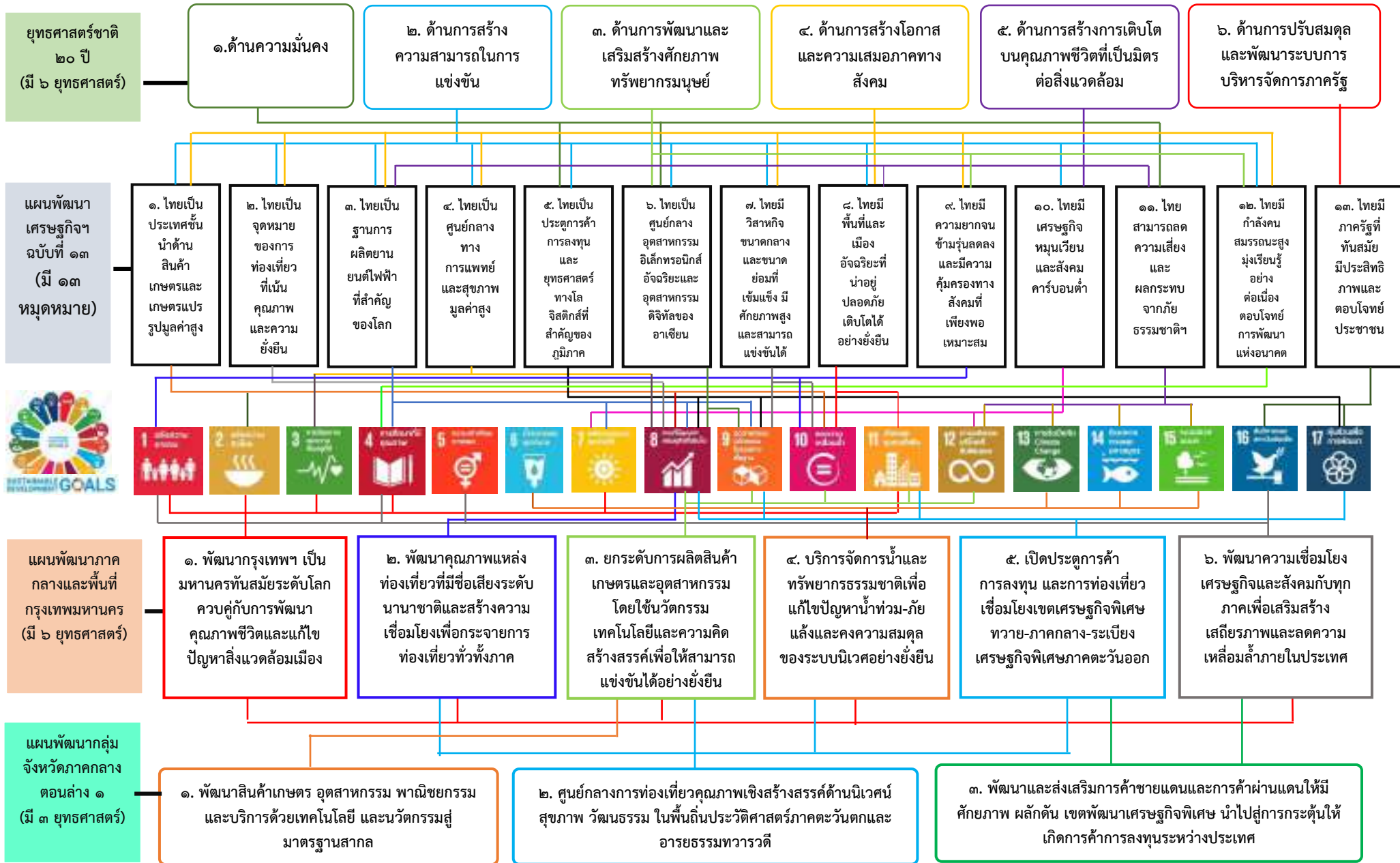

ความเชื่อมโยงของยุทธศาสตร์ในภาพรวม
 แผนพัฒนาท้องถิ่น (พ.ศ.๒๕๖๖ - ๒๕๗๐) แก้ไข ครั้งที่ ๑/๒๕๖๖ (แก้ไขแผนพัฒนาเศรษฐกิจฯ ฉบับที่ ๑๓)
 องค์การบริหารส่วนตำบลเขาชะงุ้ม อำเภอโพธาราม จังหวัดราชบุรี



ตารางแสดงความเชื่อมโยงยุทธศาสตร์การพัฒนาในทุกระดับ

ที่	ยุทธศาสตร์ อบต.เขาชะงุ้ม	ยุทธศาสตร์ชาติ ๒๐ ปี	แผนพัฒนาเศรษฐกิจและสังคม แห่งชาติ ฉบับที่ ๑๓	เป้าหมายการพัฒนาที่ยั่งยืน SDGs	ยุทธศาสตร์จังหวัดราชบุรี	ยุทธศาสตร์ของ อบต. ในเขต จังหวัดราชบุรี
๑.	การพัฒนาด้านโครงสร้าง พื้นฐาน สาธารณูปโภค และสาธารณูปการ	ยุทธศาสตร์ที่ ๒ ด้านการสร้างความสามารถ ในการแข่งขัน	หมวดหมู่ที่ ๕ ไทยเป็นประตูการค้าการลงทุนและ ยุทธศาสตร์ทางโลจิสติกส์ที่สำคัญ ของภูมิภาค	เป้าหมายที่ ๙ สร้างโครงสร้างพื้นฐานที่มีความ ทนทาน ส่งเสริมการพัฒนา อุตสาหกรรมที่ครอบคลุมและยั่งยืน และส่งเสริมนวัตกรรม	ยุทธศาสตร์ที่ ๒ สร้างมูลค่าและคุณค่า เพิ่มจากการท่องเที่ยว และบริการวิถีใหม่ อย่างมีคุณภาพบนฐานอัตลักษณ์ ชุมชนเชิงสร้างสรรค์	ยุทธศาสตร์ที่ ๑ ด้านพัฒนาโครงสร้างพื้นฐาน สาธารณูปโภคและ สาธารณูปการ
๒.	การพัฒนาเศรษฐกิจ	ยุทธศาสตร์ที่ ๔ ด้านการสร้างโอกาสความเสมอ ภาคและเท่าเทียมกันทางสังคม	หมวดหมู่ที่ ๖ ไทยเป็นศูนย์กลางอุตสาหกรรม อิเล็กทรอนิกส์อัจฉริยะและ อุตสาหกรรมดิจิทัลของอาเซียน หมวดหมู่ที่ ๗ ไทยมีวิสาหกิจขนาดกลางและขนาด ย่อมที่เข้มแข็ง มีศักยภาพสูง และ สามารถแข่งขันได้	-เป้าหมายที่ ๑ ขจัดความยากจนทุกรูปแบบในทุก พื้นที่ - เป้าหมายที่ ๒ ยุติความหิวโหย บรรลุความมั่นคง ทางอาหารและยกระดับโภชนาการ และส่งเสริมเกษตรกรรมที่ยั่งยืน - เป้าหมายที่ ๘ ส่งเสริมการเติบโต ทางเศรษฐกิจที่ต่อเนื่อง ครอบคลุม และยั่งยืน การจ้างงานเต็มที่มีผลิต ภาพ และการมีงานที่เหมาะสม สำหรับทุกคน - เป้าหมายที่ ๑๒ สร้างหลักประกันให้มีรูปแบบการ ผลิตและการบริโภคที่ยั่งยืน	ยุทธศาสตร์ที่ ๑ การส่งเสริมและพัฒนาการเกษตร สีเขียวแบบครบวงจร สู่มเมือง อาหารปลอดภัยอย่างมั่นคงและ ยั่งยืน ยุทธศาสตร์ที่ ๓ ส่งเสริมการค้าพัฒนาเศรษฐกิจ ฐานรากสู่ความยั่งยืน	ยุทธศาสตร์ที่ ๔ ด้านการวางแผน ส่งเสริมการลงทุน พาณิชยกรรม และการท่องเที่ยว ยุทธศาสตร์ที่ ๒ ด้านส่งเสริมคุณภาพชีวิต



ที่	ยุทธศาสตร์ อบต.เขาชะงุ้ม	ยุทธศาสตร์ชาติ ๒๐ ปี	แผนพัฒนาเศรษฐกิจและสังคม แห่งชาติ ฉบับที่ ๑๓	เป้าหมายการพัฒนาที่ยั่งยืน SDGs	ยุทธศาสตร์จังหวัดราชบุรี	ยุทธศาสตร์ของ อบต. ในเขต จังหวัดราชบุรี
๓.	การพัฒนาด้านสังคมและ คุณภาพชีวิต	ยุทธศาสตร์ที่ ๓ การพัฒนาและเสริมสร้าง ศักยภาพคน	<p>หมวดหมู่ที่ ๘ ไทยมีพื้นที่และเมืองอัจฉริยะที่น้อยอยู่ ปลอดภัย เติบโตได้อย่างยั่งยืน</p> <p>หมวดหมู่ที่ ๙ ไทยมีความยากจนข้ามรุ่นลดลง และมีความคุ้มครองทางสังคมที่ เพียงพอ เหมาะสม</p>	<p>- เป้าหมายที่ ๑ ขจัดความยากจนทุกรูปแบบในทุก พื้นที่</p> <p>- เป้าหมายที่ ๓ สร้างหลักประกันว่าคนมีชีวิตที่มี สุขภาพดีและส่งเสริมความเป็นอยู่ที่ดี สำหรับทุกคนในทุกวัย</p> <p>- เป้าหมายที่ ๔ สร้างหลักประกันว่าทุกคนมี การศึกษาที่มีคุณภาพอย่าง ครอบคลุมและเท่าเทียม และ สนับสนุนโอกาสในการเรียนรู้ ตลอดชีวิต</p> <p>- เป้าหมายที่ ๖ สร้างหลักประกันว่าจะมีการจัดให้มี น้ำและสุขอนามัยสำหรับทุกคนและ มีการบริหารจัดการที่ยั่งยืนสำหรับ ทุกคน</p> <p>- เป้าหมายที่ ๑๑ ทำให้เมืองและการตั้งถิ่นฐานของ มนุษย์มีความครอบคลุม ปลอดภัย มีภูมิคุ้มกันและยั่งยืน</p>	<p>ยุทธศาสตร์ที่ ๒ สร้างมูลค่าและคุณค่าเพิ่มจากการ ท่องเที่ยวและบริการวิถีใหม่อย่าง มีคุณภาพบนฐานอัตลักษณ์ชุมชน เชิงสร้างสรรค์</p> <p>ยุทธศาสตร์ที่ ๔ การพัฒนาคนคุณภาพ สร้างสังคมแห่งความสุข</p> <p>ยุทธศาสตร์ที่ ๖ การพัฒนาเพื่อเสริมความมั่นคง</p>	<p>ยุทธศาสตร์ที่ ๒ ด้านส่งเสริมคุณภาพชีวิต</p> <p>ยุทธศาสตร์ที่ ๓ ด้านการจัดระเบียบชุมชน/สังคม และการรักษาความสงบ เรียบร้อย</p>



ที่	ยุทธศาสตร์ อบต.เขาชะงุ้ม	ยุทธศาสตร์ชาติ ๒๐ ปี	แผนพัฒนาเศรษฐกิจและสังคม แห่งชาติ ฉบับที่ ๑๓	เป้าหมายการพัฒนาที่ยั่งยืน SDGs	ยุทธศาสตร์จังหวัดราชบุรี	ยุทธศาสตร์ของ อบต. ในเขต จังหวัดราชบุรี
๔.	การพัฒนา อรุณรักษ์ ฟันฟู ทรัพยากรธรรมชาติและ สิ่งแวดล้อม	ยุทธศาสตร์ที่ ๕ ด้านการสร้างการเติบโตบน คุณภาพชีวิตที่เป็นมิตรกับ สิ่งแวดล้อม	หมวดหมู่ที่ ๑๐ ไทยมีเศรษฐกิจหมุนเวียนและสังคม คาร์บอนต่ำ หมวดหมู่ที่ ๑๑ ไทยสามารถลดความเสี่ยงและ ผลกระทบจากภัยธรรมชาติและ การเปลี่ยนแปลงสภาพภูมิอากาศ	เป้าหมายที่ ๑๕ ปกป้อง ฟันฟู และ สนับสนุนการใช้ระบบนิเวศบนบก อย่างยั่งยืน จัดการป่าไม้อย่างยั่งยืน ต่อสู้การกลายสภาพเป็นทะเลทราย หยุดการเสื่อมโทรมของที่ดินและพื้น สภาพดิน และหยุดยั้งการสูญเสีย ความหลากหลายทางชีวภาพ	ยุทธศาสตร์ที่ ๕ การจัดการทรัพยากรธรรมชาติและ สิ่งแวดล้อมที่เหมาะสม ประชาชนมีคุณภาพชีวิตที่ดีพร้อม รับการเปลี่ยนแปลงสู่การพัฒนาที่ ยั่งยืน	ยุทธศาสตร์ที่ ๕ ด้านการบริหารจัดการและการ อนุรักษ์ทรัพยากรธรรมชาติและ สิ่งแวดล้อม
๕.	การพัฒนาด้านการเมือง การบริหารจัดการองค์กร	ยุทธศาสตร์ที่ ๖ ด้านการปรับสมดุลและพัฒนา ระบบการบริหารจัดการภาครัฐ	หมวดหมู่ที่ ๑๓ ไทยมีภาครัฐที่ทันสมัย มี ประสิทธิภาพ และตอบโต้ ประชาชน	เป้าหมายที่ ๑๖ ส่งเสริมสังคมที่สงบสุขและ ครอบคลุมเพื่อการพัฒนาที่ยั่งยืน ให้ ทุกคนเข้าถึงความยุติธรรม และ สร้างสถาบันที่มีประสิทธิภาพ รับผิดชอบ และครอบคลุมในทุก ระดับ	ยุทธศาสตร์ที่ ๕ การจัดการทรัพยากรธรรมชาติและ สิ่งแวดล้อมที่เหมาะสม ประชาชนมีคุณภาพชีวิตที่ดีพร้อม รับการเปลี่ยนแปลงสู่การพัฒนาที่ ยั่งยืน	ยุทธศาสตร์ที่ ๔ ด้านการวางแผน ส่งเสริมการ ลงทุน พาณิชยกรรมและการทอง เที่ยว
๖.	พัฒนาทางการศึกษา ศาสนาและวัฒนธรรม ยกระดับการท่องเที่ยว ส่งเสริมการกีฬาและ นันทนาการ	ยุทธศาสตร์ที่ ๑ ด้านความมั่นคง ยุทธศาสตร์ที่ ๒ ด้านการสร้าง ความสามารถในการแข่งขัน ยุทธศาสตร์ที่ ๓ การพัฒนาและเสริมสร้าง ศักยภาพคน ยุทธศาสตร์ที่ ๔ ด้านการสร้างโอกาสความเสมอ ภาคและเท่าเทียมกันทางสังคม	หมวดหมู่ที่ ๒ ไทยเป็นจุดหมายของการท่องเที่ยวที่ เน้นคุณภาพและความยั่งยืน	เป้าหมายที่ ๔ สร้างหลักประกันว่าทุกคนมี การศึกษาที่มีคุณภาพอย่าง ครอบคลุมและเท่าเทียม และ สนับสนุนโอกาสในการเรียนรู้ ตลอดชีวิต	ยุทธศาสตร์ที่ ๒ สร้างมูลค่าและคุณค่าเพิ่มจากการ ท่องเที่ยวและบริการวิถีใหม่อย่าง มีคุณภาพบนฐานอัตลักษณ์ชุมชน เชิงสร้างสรรค์ ยุทธศาสตร์ที่ ๖ การพัฒนาเพื่อเสริมความมั่นคง	ยุทธศาสตร์ที่ ๔ ด้านการ วางแผน ส่งเสริมการลงทุน พาณิชยกรรม และการท่องเที่ยว ยุทธศาสตร์ที่ ๖ ด้านศิลปะ วัฒนธรรม จารีตประเพณีและ ภูมิปัญญาท้องถิ่น



การนำแผนพัฒนาท้องถิ่นไปสู่การปฏิบัติ

๑. ยุทธศาสตร์การพัฒนาท้องถิ่นและยุทธศาสตร์ระดับมหภาคเพื่อนำไปสู่การปฏิบัติ

ที่	ยุทธศาสตร์ อปต.เขาชะงุ้ม	กลยุทธ์/แนวทาง	แผนงาน	ยุทธศาสตร์ชาติ ๒๐ ปี	แผนพัฒนา เศรษฐกิจและ สังคมแห่งชาติ ฉบับที่ ๑๓	เป้าหมายการ พัฒนาที่ยั่งยืน SDGs	ยุทธศาสตร์จังหวัด ราชบุรี	ยุทธศาสตร์ของ อปท. ในเขต จังหวัดราชบุรี	หน่วยงาน รับผิดชอบ หลัก
๑.	การพัฒนาด้าน โครงสร้างพื้นฐาน สาธารณูปโภค และสาธารณูปการ	๑. ก่อสร้าง ปรับปรุง ดูแลรักษา ถนน สะพานทางเท้า ท่อระบายน้ำและอื่นๆ ๒. พัฒนาระบบ คมนาคม การจราจร และการขนส่ง ๓. พัฒนาระบบไฟฟ้า และไฟส่องสว่างริมทาง ๔. พัฒนาระบบการ สื่อสารและ โทรคมนาคม ๕. พัฒนาและปรับปรุง ระบบน้ำอุปโภค - บริโภค และการเกษตร	๑. แผนงาน อุตสาหกรรม และการ โยธา ๒. แผนงาน เคหะและ ชุมชน ๓. แผนงาน การเกษตร	ยุทธศาสตร์ที่ ๒ ด้านการสร้าง ความสามารถ ในการแข่งขัน	หมวดหมู่ที่ ๕ ไทยเป็นประตู่ การค้าการลงทุน และยุทธศาสตร์ ทางโลจิสติกส์ที่ สำคัญ ของภูมิภาค	เป้าหมายที่ ๙ สร้างโครงสร้าง พื้นฐานที่มีความ ทนทาน ส่งเสริม การพัฒนา อุตสาหกรรมที่ ครอบคลุมและ ยั่งยืน และ ส่งเสริม นวัตกรรม	ยุทธศาสตร์ที่ ๒ สร้างมูลค่าและคุณค่า เพิ่มจากการท่องเที่ยว และบริการวิถีใหม่ อย่างมีคุณภาพบน ฐานอัตลักษณ์ชุมชนเชิง สร้างสรรค์	ยุทธศาสตร์ที่ ๑ ด้านพัฒนา โครงสร้างพื้นฐาน สาธารณูปโภคและ สาธารณูปการ	กองช่าง

ที่	ยุทธศาสตร์ อปต.เขาชะงุ้ม	กลยุทธ์/แนวทาง	แผนงาน	ยุทธศาสตร์ชาติ ๒๐ ปี	แผนพัฒนา เศรษฐกิจและ สังคมแห่งชาติ ฉบับที่ ๑๓	เป้าหมายการ พัฒนาที่ยั่งยืน SDGs	ยุทธศาสตร์จังหวัด ราชบุรี	ยุทธศาสตร์ของ อปท. ในเขต จังหวัดราชบุรี	หน่วยงาน รับผิดชอบ หลัก
๒.	การพัฒนา เศรษฐกิจ	๑. สนับสนุนและ ส่งเสริมการดำเนินงาน ตามปรัชญาเศรษฐกิจ พอเพียง ๒. ส่งเสริมอาชีพและ เพิ่มรายได้ ๓. พัฒนาระบบ ผลิตภัณฑ์ชุมชนและ ระบบตลาดสินค้า เกษตร ๔. สนับสนุนการจัด อบรมสัมมนา และให้ การศึกษาด้านอาชีพ แก่ประชาชน เตรียม ความพร้อมเข้าสู่ ประชาคมอาเซียน	๑. แผนงาน การเกษตร	ยุทธศาสตร์ที่ ๔ ด้านการสร้างโอกาส ความเสมอภาคและ เท่าเทียมกันทาง สังคม	หมวดหมู่ที่ ๖ ไทยเป็น ศูนย์กลาง อุตสาหกรรม อิเล็กทรอนิกส์ อัจฉริยะและ อุตสาหกรรม ดิจิทัลของ อาเซียน หมวดหมู่ที่ ๗ ไทยมีวิสาหกิจ ขนาดกลางและ ขนาดย่อมที่ เข้มแข็ง มี ศักยภาพสูง และ สามารถแข่งขัน ได้	-เป้าหมายที่ ๑ ขจัดความยากจน ทุกรูปแบบในทุก พื้นที่ - เป้าหมายที่ ๒ ยุติความหิวโหย บรรลุความมั่นคง ทางอาหารและ ยกระดับโภชนาการ และส่งเสริม เกษตรกรรมที่ยั่งยืน - เป้าหมายที่ ๘ ส่งเสริมการเติบโต ทางเศรษฐกิจที่ ต่อเนื่อง ครอบคลุม และยั่งยืน การจ้าง งานเต็มที่ มีผลิต ภาพ และการมีงาน ที่เหมาะสมสำหรับ ทุกคน - เป้าหมายที่ ๑๒ สร้างหลักประกันให้ มีรูปแบบการผลิต และการบริโภคที่ ยั่งยืน	ยุทธศาสตร์ที่ ๑ การส่งเสริมและ พัฒนาการเกษตรสีเขียว แบบครบวงจร สู่มีเมือง อาหารปลอดภัยอย่าง มั่นคงและยั่งยืน ยุทธศาสตร์ที่ ๓ ส่งเสริมการค้าพัฒนา เศรษฐกิจฐานรากสู่ความ ยั่งยืน	ยุทธศาสตร์ที่ ๒ ด้านส่งเสริม คุณภาพชีวิต ยุทธศาสตร์ที่ ๔ ด้านการวางแผน ส่งเสริมการลงทุน พาณิชย์กรรมและ การท่องเที่ยว	สำนักปลัด/ กองสวัสดิการ สังคม

ที่	ยุทธศาสตร์ อบต.เขาชะงุ้ม	กลยุทธ์/แนวทาง	แผนงาน	ยุทธศาสตร์ชาติ ๒๐ ปี	แผนพัฒนา เศรษฐกิจและ สังคมแห่งชาติ ฉบับที่ ๑๓	เป้าหมายการ พัฒนาที่ยั่งยืน SDGs	ยุทธศาสตร์จังหวัด ราชบุรี	ยุทธศาสตร์ของ อปท. ในเขต จังหวัดราชบุรี	หน่วยงาน รับผิดชอบ หลัก
๓.	การพัฒนาด้าน สังคมและคุณภาพ ชีวิต	๑. ผู้สูงอายุ คนพิการ และผู้ป่วยเอดส์ทุกคน ได้รับการสงเคราะห์ เบี้ยยังชีพ เด็ก สตรี คนชรา คนพิการ และ ผู้ด้อยโอกาสได้รับการ ส่งเสริมและพัฒนา คุณภาพชีวิต ๒. ประชาชนมีสุข ภาวะที่ดีเข้าถึงบริการ สาธารณสุขที่มีคุณภาพ และมาตรฐานได้อย่าง เท่าเทียมกัน ๓. ส่งเสริมคุณภาพ ชีวิตและการแก้ไข ปัญหาสังคม ปัญหา ยาเสพติด ๔. การป้องกันบรรเทา สาธารณภัย	๑. แผนงาน สาธารณสุข ๒. แผนงาน สังคม สงเคราะห์ ๓. แผนงาน สร้างความ เข้มแข็งของ ชุมชน ๔. แผนงาน การรักษา ความสงบ ภายใน ๕. แผนงาน งบกลาง	ยุทธศาสตร์ที่ ๓ การพัฒนาและ เสริมสร้างศักยภาพ คน	หมวดหมู่ที่ ๘ ไทยมีพื้นที่และ เมืองอัจฉริยะที่ น่าอยู่ ปลอดภัย เติบโตได้อย่าง ยั่งยืน หมวดหมู่ที่ ๙ ไทยมีความ ยากจนข้ามรุ่น ลดลง และมี ความคุ้มครอง ทางสังคมที่ เพียงพอ เหมาะสม	- เป้าหมายที่ ๑ ขจัดความยากจน ทุกรูปแบบในทุก พื้นที่ - เป้าหมายที่ ๓ สร้างหลักประกัน ว่าคนมีชีวิตที่มี สุขภาพดีและ ส่งเสริมความ เป็นอยู่ที่ดีสำหรับ ทุกคนใน ทุกวัย - เป้าหมายที่ ๔ สร้างหลักประกัน ว่าทุกคนมี การศึกษาที่มี คุณภาพอย่าง ครอบคลุมและเท่า เทียม และ สนับสนุนโอกาสใน การเรียนรู้ตลอด ชีวิต	ยุทธศาสตร์ที่ ๒ สร้างมูลค่าและคุณค่า เพิ่มจากการท่องเที่ยว และบริการวิถีใหม่อย่างมี คุณภาพบนฐานอัต ลักษณ์ชุมชนเชิง สร้างสรรค์ ยุทธศาสตร์ที่ ๔ การพัฒนาคนคุณภาพ สร้างสังคมแห่งความสุข ยุทธศาสตร์ที่ ๖ การพัฒนาเพื่อเสริม ความมั่นคง	ยุทธศาสตร์ที่ ๒ ด้านส่งเสริม คุณภาพชีวิต ยุทธศาสตร์ที่ ๓ ด้านการจัด ระเบียบชุมชน/ สังคมและการ รักษาความสงบ เรียบร้อย	สำนักปลัด/ กองสวัสดิการ สังคม

ที่	ยุทธศาสตร์ อบต.เขาชะงุ้ม	กลยุทธ์/แนวทาง	แผนงาน	ยุทธศาสตร์ชาติ ๒๐ ปี	แผนพัฒนา เศรษฐกิจและ สังคมแห่งชาติ ฉบับที่ ๑๓	เป้าหมายการ พัฒนาที่ยั่งยืน SDGs	ยุทธศาสตร์จังหวัด ราชบุรี	ยุทธศาสตร์ของ อปท. ในเขต จังหวัดราชบุรี	หน่วยงาน รับผิดชอบ หลัก
๓.	การพัฒนาด้าน สังคมและคุณภาพ ชีวิต (ต่อ)	๕. ส่งเสริมการพัฒนา ชุมชนให้เป็นเมืองน่า อยู่ ๖. การรักษาความสงบ เรียบร้อย ส่งเสริมการ ป้องกันและเฝ้าระวัง ปัญหาอาชญากรรม ปัญหายาเสพติด เพื่อความปลอดภัยใน ชีวิตและทรัพย์สิน				- เป้าหมายที่ ๖ สร้างหลักประกัน ว่าจะมีการจัดให้ มีน้ำและ สุขอนามัย สำหรับทุกคน และมีการบริหาร จัดการที่ยั่งยืน สำหรับทุกคน - เป้าหมายที่ ๑๑ ทำให้เมืองและ การตั้งถิ่นฐาน ของมนุษย์มี ความครอบคลุม ปลอดภัย มีภูมิ ต้านทานและ ยั่งยืน			

ที่	ยุทธศาสตร์ อบต.เขาชะงุ้ม	กลยุทธ์/แนวทาง	แผนงาน	ยุทธศาสตร์ชาติ ๒๐ ปี	แผนพัฒนา เศรษฐกิจและ สังคมแห่งชาติ ฉบับที่ ๑๓	เป้าหมายการ พัฒนาที่ยั่งยืน SDGs	ยุทธศาสตร์จังหวัด ราชบุรี	ยุทธศาสตร์ของ อปท. ในเขต จังหวัดราชบุรี	หน่วยงาน รับผิดชอบ หลัก
๔.	การพัฒนา อนุรักษ์ ฟื้นฟู ทรัพยากรธรรมชาติ และสิ่งแวดล้อม	๑. ส่งเสริมการมีส่วนร่วม ของประชาชนใน การจัดการ ทรัพยากรธรรมชาติและ สิ่งแวดล้อม ๒. จัดระบบการกำจัด ขยะมูลฝอยและบ่อ บำบัดน้ำเสีย ๓. ป้องกัน บำรุงรักษา และฟื้นฟู ทรัพยากรธรรมชาติและ สิ่งแวดล้อม ๔. พัฒนา ทรัพยากรธรรมชาติใน ท้องถิ่นมาใช้เป็นฐาน การผลิตทางการเกษตร ๕. ส่งเสริมการสร้าง จิตสำนึกและความ ตระหนักใน การจัดการ ทรัพยากรธรรมชาติและ สิ่งแวดล้อม	๑. แผนงาน เคหะและ ชุมชน	ยุทธศาสตร์ที่ ๕ ด้านการสร้างการ เติบโตบนคุณภาพ ชีวิตที่เป็นมิตรกับ สิ่งแวดล้อม	หมวดหมู่ที่ ๑๐ ไทยมีเศรษฐกิจ หมุนเวียนและ สังคมคาร์บอน ต่ำ หมวดหมู่ที่ ๑๑ ไทยสามารถลด ความเสี่ยงและ ผลกระทบจาก ภัยธรรมชาติ และการ เปลี่ยนแปลง สภาพภูมิอากาศ	เป้าหมายที่ ๑๕ ปกป้อง ฟื้นฟู และสนับสนุน การใช้ระบบ นิเวศบนบกอย่าง ยั่งยืน จัดการป่า ไม้อย่างยั่งยืน ต่อสู้การกลาย สภาพเป็น ทะเลทราย หยุด การเสื่อมโทรม ของที่ดินและพื้น สภาพดิน และ หยุดยั้งการ สูญเสียดิน หลากหลายทาง ชีวภาพ	ยุทธศาสตร์ที่ ๕ การจัดการ ทรัพยากรธรรมชาติและ สิ่งแวดล้อมที่เหมาะสม ประชาชนมีคุณภาพชีวิต ที่ดีพร้อมรับการ เปลี่ยนแปลงสู่การพัฒนา ที่ยั่งยืน	ยุทธศาสตร์ที่ ๕ ด้านการบริหาร จัดการและการอนุ รักษ ทรัพยากรธรรมชาติและ สิ่งแวดล้อม	กองช่าง/ สำนักปลัด



ที่	ยุทธศาสตร์ อบต.เขาชะงุ้ม	กลยุทธ์/แนวทาง	แผนงาน	ยุทธศาสตร์ชาติ ๒๐ ปี	แผนพัฒนา เศรษฐกิจและ สังคมแห่งชาติ ฉบับที่ ๑๓	เป้าหมายการ พัฒนาที่ยั่งยืน SDGs	ยุทธศาสตร์จังหวัด ราชบุรี	ยุทธศาสตร์ของ อปท. ในเขต จังหวัดราชบุรี	หน่วยงาน รับผิดชอบ หลัก
๕.	การพัฒนาด้านการเมือง การบริหารจัดการ องค์กร	๑. พัฒนาการบริหารจัดการที่ดีขององค์กร ปกครองส่วนท้องถิ่น ๒. นำเทคโนโลยีใหม่ ๆ มาพัฒนาระบบการทำงาน และให้บริการแก่ ประชาชนอย่างมีประสิทธิภาพ ๓. สนับสนุนการ ให้บริการเพื่ออำนวยความสะดวกแก่ ประชาชน ๔. ส่งเสริมการมีส่วนร่วมของภาคี การพัฒนา ทั้งภาครัฐ ภาคเอกชน และภาคประชาชน ๕. พัฒนาทักษะ ความรู้ ให้แก่ผู้บริหารและ บุคลากร สนับสนุน เครื่องมือเครื่องใช้ สถานที่ปฏิบัติงานที่ สะดวกแก่การปฏิบัติงาน และส่งเสริมสวัสดิการให้ บุคลากร	๑. แผนงาน บริหารงาน ทั่วไป ๒. แผนงาน อุตสาหกรรม และการ โยธา	ยุทธศาสตร์ที่ ๖ ด้านการปรับสมดุล และพัฒนาระบบการ บริหารจัดการภาครัฐ	หมุดหมายที่ ๑๓ ไทยมีภาครัฐที่ ทันสมัย มี ประสิทธิภาพ และตอบโจทย ประชาชน	เป้าหมายที่ ๑๖ ส่งเสริมสังคมที่ สงบสุขและ ครอบคลุมเพื่อ การพัฒนาที่ ยั่งยืน ให้ทุกคน เข้าถึงความ ยุติธรรม และ สร้างสถาบันที่มี ประสิทธิภาพ รับผิดชอบ และ ครอบคลุมในทุก ระดับ	ยุทธศาสตร์ที่ ๕ การจัดการ ทรัพยากรธรรมชาติและ สิ่งแวดล้อมที่เหมาะสม ประชาชนมีคุณภาพชีวิต ที่ดีพร้อมรับการ เปลี่ยนแปลงสู่การพัฒนา ที่ยั่งยืน	ยุทธศาสตร์ที่ ๔ ด้านการวางแผน ส ส่งเสริมการลงทุน พาณิชย์กรรมและ การท่องเที่ยว	สำนักปลัด/ กองช่าง/ กอง การศึกษา/ กองสวัสดิการ สังคม/ กองคลัง



ที่	ยุทธศาสตร์ อบต.เขาชะงุ้ม	กลยุทธ์/แนวทาง	แผนงาน	ยุทธศาสตร์ชาติ ๒๐ ปี	แผนพัฒนา เศรษฐกิจและ สังคมแห่งชาติ ฉบับที่ ๑๓	เป้าหมายการ พัฒนาที่ยั่งยืน SDGs	ยุทธศาสตร์จังหวัด ราชบุรี	ยุทธศาสตร์ของ อปท. ในเขต จังหวัดราชบุรี	หน่วยงาน รับผิดชอบ หลัก
๖.	พัฒนาด้าน การศึกษา ศาสนา และวัฒนธรรม ยกระดับการ ท่องเที่ยว ส่งเสริม การกีฬาและ นันทนาการ	๑. ส่งเสริมระบบ การศึกษา ๒. ส่งเสริมและ สนับสนุนการฟื้นฟู อนุรักษ์ และ สืบทอด ศิลปะ วัฒนธรรม ประเพณี แหล่งเรียนรู้ ภูมิปัญญาท้องถิ่นและ ปราชญ์ชาวบ้านใน ชุมชน ท้องถิ่นให้ยั่งยืน ๓. ส่งเสริมสนับสนุน การกีฬา และ นันทนาการ ๔. ยกระดับสถานที่ ท่องเที่ยวและแหล่ง ท่องเที่ยวให้ได้รับ ความนิยม	๑. แผนงาน การศึกษา ๒. แผนงาน การศาสนา วัฒนธรรม และ นันทนาการ ๓. แผนงาน อุตสาหกรรม และการ โยธา ๔. แผนงาน เคหะและ ชุมชน	ยุทธศาสตร์ที่ ๑ ด้านความมั่นคง ยุทธศาสตร์ที่ ๒ ด้านการสร้าง ความสามารถในการ แข่งขัน ยุทธศาสตร์ที่ ๓ การพัฒนาและ เสริมสร้างศักยภาพ คน ยุทธศาสตร์ที่ ๔ ด้านการสร้างโอกาส ความเสมอภาคและ เท่าเทียมกันทาง สังคม	หมวดหมายที่ ๒ ไทยเป็น จุดหมายของ การท่องเที่ยวที่ เน้นคุณภาพและ ความยั่งยืน	เป้าหมายที่ ๔ สร้างหลักประกัน ว่าทุกคนมี การศึกษาที่มี คุณภาพอย่าง ครอบคลุมและ เท่าเทียม และ สนับสนุนโอกาส ในการเรียนรู้ ตลอดชีวิต	ยุทธศาสตร์ที่ ๒ สร้างมูลค่าและคุณค่า เพิ่มจากการท่องเที่ยว และบริการวิถีใหม่อย่างมี คุณภาพบนฐาน อัตลักษณ์ชุมชนเชิง สร้างสรรค์ ยุทธศาสตร์ที่ ๖ การพัฒนาเพื่อเสริม ความมั่นคง	ยุทธศาสตร์ที่ ๔ ด้านการวางแผน ส่งเสริมการลงทุน พาณิชย์กรรมและ การท่องเที่ยว ยุทธศาสตร์ที่ ๖ ด้านศิลปะ วัฒนธรรม จารีต ประเพณีและภูมิ ปัญญาท้องถิ่น	กอง การศึกษา/ กองช่าง/ สำนักปลัด

บัญชีสรุปโครงการพัฒนา
แผนพัฒนาท้องถิ่น (พ.ศ.๒๕๖๖-๒๕๗๐) แก้ไข ครั้งที่ ๑/๒๕๖๖
องค์การบริหารส่วนตำบลเขาชะงุ้ม อำเภอโพธาราม จังหวัดราชบุรี

ยุทธศาสตร์ กลยุทธ์ แผนงาน	ปี ๒๕๖๖		ปี ๒๕๖๗		ปี ๒๕๖๘		ปี ๒๕๖๙		ปี ๒๕๗๐		รวม ๕ ปี	
	จำนวน โครงการ	งบประมาณ (บาท)	จำนวน โครงการ	งบประมาณ (บาท)	จำนวน โครงการ	งบประมาณ (บาท)	จำนวน โครงการ	งบประมาณ (บาท)	จำนวน โครงการ	งบประมาณ (บาท)	จำนวน โครงการ	งบประมาณ
												(บาท)
๑. ยุทธศาสตร์ที่ ๑ การพัฒนาด้านโครงสร้างพื้นฐาน สาธารณูปโภค และสาธารณูปการ												
กลยุทธ์ที่ ๑,๒,๓,๔,๕												
(๑) แผนงานอุตสาหกรรมและการโยธา	๒๖๙	๓๕๗,๕๑๐,๐๐๐	๒๖๙	๓๕๗,๕๑๐,๐๐๐	๒๖๙	๓๕๗,๕๑๐,๐๐๐	๒๖๙	๓๕๗,๕๑๐,๐๐๐	๒๖๙	๓๕๗,๕๑๐,๐๐๐	๑,๓๕๕	๑,๗๘๗,๕๕๐,๐๐๐
(๒) แผนงานเคหะและชุมชน	๔	๑,๐๐๐,๐๐๐	๔	๑,๐๐๐,๐๐๐	๔	๑,๐๐๐,๐๐๐	๔	๑,๐๐๐,๐๐๐	๔	๑,๐๐๐,๐๐๐	๒๐	๕,๐๐๐,๐๐๐
(๓) แผนงานการเกษตร	๒๘	๒,๐๘๐,๐๐๐	๒๘	๒,๐๘๐,๐๐๐	๒๘	๒,๐๘๐,๐๐๐	๒๘	๒,๐๘๐,๐๐๐	๒๘	๒,๐๘๐,๐๐๐	๑๔๐	๑๐,๕๐๐,๐๐๐
รวม	๒๖๙	๓๕๗,๕๑๐,๐๐๐	๒๖๙	๓๕๗,๕๑๐,๐๐๐	๒๖๙	๓๕๗,๕๑๐,๐๐๐	๒๖๙	๓๕๗,๕๑๐,๐๐๐	๒๖๙	๓๕๗,๕๑๐,๐๐๐	๑,๕๑๕	๑,๘๐๒,๕๕๐,๐๐๐
๒. ยุทธศาสตร์ที่ ๒ การพัฒนาเศรษฐกิจ												
กลยุทธ์ที่ ๑,๒												
(๑) แผนงานการเกษตร	๒	๑๕๐,๐๐๐	๒	๑๕๐,๐๐๐	๒	๑๕๐,๐๐๐	๒	๑๕๐,๐๐๐	๒	๑๕๐,๐๐๐	๑๐	๗๕๐,๐๐๐
รวม	๒	๑๕๐,๐๐๐	๒	๑๕๐,๐๐๐	๒	๑๕๐,๐๐๐	๒	๑๕๐,๐๐๐	๒	๑๕๐,๐๐๐	๑๐	๗๕๐,๐๐๐

๓.๒ บัญชีโครงการพัฒนาท้องถิ่น

แบบ ผ.๐๑

บัญชีสรุปโครงการพัฒนา

แผนพัฒนาท้องถิ่น (พ.ศ.๒๕๖๖-๒๕๗๐) แก้ไข ครั้งที่ ๑/๒๕๖๖
องค์การบริหารส่วนตำบลเขาชะงุ้ม อำเภอโพธาราม จังหวัดราชบุรี

ยุทธศาสตร์ กลยุทธ์ แผนงาน	ปี ๒๕๖๖		ปี ๒๕๖๗		ปี ๒๕๖๘		ปี ๒๕๖๙		ปี ๒๕๗๐		รวม ๕ ปี	
	จำนวน โครงการ	งบประมาณ (บาท)	จำนวน โครงการ	งบประมาณ (บาท)	จำนวน โครงการ	งบประมาณ (บาท)	จำนวน โครงการ	งบประมาณ (บาท)	จำนวน โครงการ	งบประมาณ (บาท)	จำนวน โครงการ	งบประมาณ (บาท)
๓. ยุทธศาสตร์ที่ ๓ การพัฒนาด้านสังคมและคุณภาพชีวิต												
กลยุทธ์ที่ ๑,๒,๓,๔,๕,๖												
(๑) แผนงานสาธารณสุข	๘	๑,๐๓๐,๐๐๐	๘	๑,๐๓๐,๐๐๐	๘	๑,๐๓๐,๐๐๐	๘	๑,๐๓๐,๐๐๐	๘	๑,๐๓๐,๐๐๐	๔๐	๕,๑๕๐,๐๐๐
(๒) แผนงานสังคมสงเคราะห์	๕	๒๘๐,๐๐๐	๕	๒๘๐,๐๐๐	๕	๒๘๐,๐๐๐	๕	๒๘๐,๐๐๐	๕	๒๘๐,๐๐๐	๒๕	๑,๔๐๐,๐๐๐
(๓) แผนงานสร้างความเข้มแข็ง ของชุมชน	๑๑	๑,๒๓๐,๐๐๐	๑๑	๑,๒๓๐,๐๐๐	๑๑	๑,๒๓๐,๐๐๐	๑๑	๑,๒๓๐,๐๐๐	๑๑	๑,๒๓๐,๐๐๐	๕๕	๖,๑๕๐,๐๐๐
(๔) แผนงานอุตสาหกรรมและ การโยธา	๙	๑,๘๗๐,๐๐๐	๙	๑,๘๗๐,๐๐๐	๙	๑,๘๗๐,๐๐๐	๙	๑,๘๗๐,๐๐๐	๙	๑,๘๗๐,๐๐๐	๔๕	๙,๓๕๐,๐๐๐
(๕) แผนงานรักษาความสงบ ภายใน	๔	๒๓๐,๐๐๐	๔	๒๓๐,๐๐๐	๔	๒๓๐,๐๐๐	๔	๒๓๐,๐๐๐	๔	๒๓๐,๐๐๐	๒๐	๑,๑๕๐,๐๐๐
(๖) แผนงานงบกลาง	๕	๑๗,๐๐๐,๐๐๐	๕	๑๘,๐๑๐,๐๐๐	๕	๑๙,๐๒๐,๐๐๐	๕	๒๐,๐๓๐,๐๐๐	๕	๒๑,๐๔๐,๐๐๐	๒๕	๙๕,๒๕๐,๐๐๐
รวม	๔๒	๒๑,๖๔๐,๐๐๐	๔๒	๒๒,๖๕๐,๐๐๐	๔๒	๒๓,๖๕๐,๐๐๐	๔๒	๒๔,๖๕๐,๐๐๐	๔๒	๒๕,๖๕๐,๐๐๐	๒๑๐	๑๑๘,๔๕๐,๐๐๐
๔. ยุทธศาสตร์ที่ ๔ การพัฒนาอนุรักษ์ ฟื้นฟูทรัพยากรธรรมชาติและสิ่งแวดล้อม												
กลยุทธ์ที่ ๑,๒,๓												
(๑) แผนงานเคหะและชุมชน	๒	๑,๕๐๐,๐๐๐	๒	๑,๕๐๐,๐๐๐	๒	๑,๕๐๐,๐๐๐	๒	๑,๕๐๐,๐๐๐	๒	๑,๕๐๐,๐๐๐	๑๐	๗,๕๐๐,๐๐๐
รวม	๒	๑,๕๐๐,๐๐๐	๒	๑,๕๐๐,๐๐๐	๒	๑,๕๐๐,๐๐๐	๒	๑,๕๐๐,๐๐๐	๒	๑,๕๐๐,๐๐๐	๑๐	๗,๕๐๐,๐๐๐

บัญชีสรุปโครงการพัฒนา

แผนพัฒนาท้องถิ่น (พ.ศ.๒๕๖๖-๒๕๗๐) แก้ไข ครั้งที่ ๑/๒๕๖๖
องค์การบริหารส่วนตำบลเขาชะงุ้ม อำเภอโพธาราม จังหวัดราชบุรี

ยุทธศาสตร์ กลยุทธ์ แผนงาน	ปี ๒๕๖๖		ปี ๒๕๖๗		ปี ๒๕๖๘		ปี ๒๕๖๙		ปี ๒๕๗๐		รวม ๕ ปี	
	จำนวน โครงการ	งบประมาณ (บาท)	จำนวน โครงการ	งบประมาณ (บาท)	จำนวน โครงการ	งบประมาณ (บาท)	จำนวน โครงการ	งบประมาณ (บาท)	จำนวน โครงการ	งบประมาณ (บาท)	จำนวน โครงการ	งบประมาณ
												(บาท)
๕. ยุทธศาสตร์ที่ ๕ การพัฒนาด้านการเมือง การบริหารจัดการองค์กร												
กลยุทธ์ที่ ๑,๔,๕												
(๑) แผนงานบริหารงานทั่วไป	๓	๕๘๐,๐๐๐	๓	๕๘๐,๐๐๐	๓	๕๘๐,๐๐๐	๓	๕๘๐,๐๐๐	๓	๕๘๐,๐๐๐	๑๕	๒,๙๐๐,๐๐๐
(๒) แผนงานอุตสาหกรรมและ การโยธา	๒	๑,๐๐๐,๐๐๐	๒	๑,๐๐๐,๐๐๐	๒	๑,๐๐๐,๐๐๐	๒	๑,๐๐๐,๐๐๐	๒	๑,๐๐๐,๐๐๐	๑๐	๕,๐๐๐,๐๐๐
รวม	๕	๑,๕๘๐,๐๐๐	๕	๑,๕๘๐,๐๐๐	๕	๑,๕๘๐,๐๐๐	๕	๑,๕๘๐,๐๐๐	๕	๑,๕๘๐,๐๐๐	๒๕	๗,๙๐๐,๐๐๐
๖. ยุทธศาสตร์ที่ ๖ พัฒนาด้านการศึกษา ศาสนาและวัฒนธรรม ยกระดับการท่องเที่ยว ส่งเสริมการกีฬาและนันทนาการ												
กลยุทธ์ที่ ๑,๒,๓,๔												
(๑) แผนงานการศึกษา	๑๗	๕,๖๕๐,๐๐๐	๑๗	๕,๖๕๐,๐๐๐	๑๗	๕,๖๕๐,๐๐๐	๑๗	๕,๖๕๐,๐๐๐	๑๗	๕,๖๕๐,๐๐๐	๘๕	๒๘,๒๕๐,๐๐๐
(๒) แผนงานการศึกษา วัฒนธรรม และนันทนาการ	๙	๖๕๐,๐๐๐	๙	๖๕๐,๐๐๐	๙	๖๕๐,๐๐๐	๙	๖๕๐,๐๐๐	๙	๖๕๐,๐๐๐	๔๕	๓,๒๕๐,๐๐๐
(๓) แผนงานอุตสาหกรรมและ การโยธา	๒	๑,๐๐๐,๐๐๐	๒	๑,๐๐๐,๐๐๐	๒	๑,๐๐๐,๐๐๐	๒	๑,๐๐๐,๐๐๐	๒	๑,๐๐๐,๐๐๐	๑๐	๕,๐๐๐,๐๐๐
(๔) แผนงานเคหะและชุมชน	๑	๑๐,๐๐๐	๑	๑๐,๐๐๐	๑	๑๐,๐๐๐	๑	๑๐,๐๐๐	๑	๑๐,๐๐๐	๕	๕๐,๐๐๐
รวม	๒๙	๗,๓๑๐,๐๐๐	๒๘	๗,๓๑๐,๐๐๐	๒๘	๗,๓๑๐,๐๐๐	๒๘	๗,๓๑๐,๐๐๐	๒๘	๗,๓๑๐,๐๐๐	๑๔๐	๓๖,๕๐๐,๐๐๐
รวมทั้งสิ้น	๓๔๙	๓๘๙,๖๙๐,๐๐๐	๓๔๘	๓๙๐,๖๙๐,๐๐๐	๓๔๘	๓๙๑,๖๙๐,๐๐๐	๓๔๘	๓๙๒,๖๙๐,๐๐๐	๓๔๘	๓๙๓,๖๙๐,๐๐๐	๑,๗๔๑	๑,๙๕๘,๖๕๐,๐๐๐

บัญชีสรุปโครงการพัฒนา
ที่นำมาจากแผนพัฒนาหมู่บ้าน
องค์การบริหารส่วนตำบลเขาชะงุ้ม อำเภอโพธาราม จังหวัดราชบุรี

หมู่บ้าน	ปี ๒๕๖๖		ปี ๒๕๖๗		ปี ๒๕๖๘		ปี ๒๕๖๙		ปี ๒๕๗๐		รวม ๕ ปี	
	จำนวนโครงการ	งบประมาณ (บาท)	จำนวนโครงการ	งบประมาณ (บาท)	จำนวนโครงการ	งบประมาณ (บาท)	จำนวนโครงการ	งบประมาณ (บาท)	จำนวนโครงการ	งบประมาณ (บาท)	จำนวนโครงการ	งบประมาณ (บาท)
หมู่ที่.....(ชื่อหมู่บ้าน).....	-	-	-	-	-	-	-	-	-	-	-	-
หมู่ที่.....(ชื่อหมู่บ้าน).....	-	-	-	-	-	-	-	-	-	-	-	-
หมู่ที่.....(ชื่อหมู่บ้าน).....	-	-	-	-	-	-	-	-	-	-	-	-
รวม	-	-	-	-	-	-	-	-	-	-	-	-

รายละเอียดโครงการพัฒนา
แผนพัฒนาท้องถิ่น (พ.ศ.๒๕๖๖-๒๕๗๐) แก้ไข ครั้งที่ ๑/๒๕๖๖
องค์การบริหารส่วนตำบลเขาชะงุ้ม อำเภอโพธาราม จังหวัดราชบุรี

ก. ยุทธศาสตร์ชาติ ๒๐ ปี ยุทธศาสตร์ที่ ๒ ด้านการสร้างความสามารถในการแข่งขัน

ข. แผนพัฒนาเศรษฐกิจและสังคมแห่งชาติ ฉบับที่ ๑๓ หมุดหมายที่ ๕ ไทยเป็นประตูการค้าการลงทุนและยุทธศาสตร์ทางโลจิสติกส์ที่สำคัญของภูมิภาค

ค. Sustainable Development Goals : SDGs เป้าหมายที่ ๙ สร้างโครงสร้างพื้นฐานที่มีความทนทาน ส่งเสริมการพัฒนาอุตสาหกรรมที่ครอบคลุมและยั่งยืน และส่งเสริมนวัตกรรม

ง. ยุทธศาสตร์จังหวัดราชบุรี ยุทธศาสตร์ที่ ๒ เสริมสร้างความมั่นคงทางเศรษฐกิจการค้า การบริการการท่องเที่ยว ด้วยนวัตกรรมและบริการที่มีมูลค่าสูง

จ. ยุทธศาสตร์การพัฒนาขององค์กรปกครองส่วนท้องถิ่นในเขตจังหวัดราชบุรี ยุทธศาสตร์ที่ ๑ ด้านพัฒนาโครงสร้างพื้นฐาน สาธารณูปโภคและสาธารณูปการ

๑. ยุทธศาสตร์การพัฒนาของ อบต.เขาชะงุ้ม ที่ ๑ การพัฒนาด้านโครงสร้างพื้นฐาน สาธารณูปโภค และสาธารณูปการ

๑.๑ กลยุทธ์ ๑. ก่อสร้าง ปรับปรุง ดูแลรักษา ถนน สะพานทางเท้า ท่อระบายน้ำและอื่น ๆ ๒. พัฒนาระบบคมนาคม การจราจรและการขนส่ง ๓. พัฒนาระบบไฟฟ้าและไฟส่องสว่างริมทาง

๔. พัฒนาระบบการสื่อสารและโทรคมนาคม ๕. พัฒนาและปรับปรุงระบบน้ำอุปโภค - บริโภค และการเกษตร

(๑) แผนงานอุตสาหกรรมและการโยธา

ที่	โครงการ	วัตถุประสงค์	เป้าหมาย ผลผลิต	งบประมาณ					ตัวชี้วัด (KPI)	ผลที่คาดว่าจะ ได้รับ	หน่วยงาน ที่รับผิดชอบหลัก
				๒๕๖๖ บาท	๒๕๖๗ บาท	๒๕๖๘ บาท	๒๕๖๙ บาท	๒๕๗๐ บาท			
๑	โครงการก่อสร้างถนนลาดยางผิวจราจรแอสฟัลท์ติกคอนกรีตสายชายคลองฝั่งตะวันตก หมู่ที่ ๑	เพื่อให้ประชาชนในพื้นที่ได้รับความสะดวกในการสัญจรไปมา	กว้าง ๖ ม. ยาว ๓๐๐๐ ม.	๑๐,๐๐๐,๐๐๐	๑๐,๐๐๐,๐๐๐	๑๐,๐๐๐,๐๐๐	๑๐,๐๐๐,๐๐๐	๑๐,๐๐๐,๐๐๐	ประชาชนที่ใช้เส้นทางสัญจรในพื้นที่	ชุมชนมีเส้นทางสัญจรที่สะดวกและปลอดภัย	กองช่าง
๒	โครงการก่อสร้างถนนลาดยางผิวจราจรแอสฟัลท์ติกคอนกรีตสายหมู่กลาง หมู่ที่ ๑	เพื่อให้ประชาชนในพื้นที่ได้รับความสะดวกในการสัญจรไปมา	กว้าง ๓ เมตร ยาว ๓๐๐ เมตร	๓๕๐,๐๐๐	๓๕๐,๐๐๐	๓๕๐,๐๐๐	๓๕๐,๐๐๐	๓๕๐,๐๐๐	ประชาชนที่ใช้เส้นทางสัญจรในพื้นที่	ชุมชนมีเส้นทางสัญจรที่สะดวกและปลอดภัย	กองช่าง
๓	โครงการก่อสร้างถนนคอนกรีตเสริมเหล็ก สายบ้านนายประยง พันอิน หมู่ที่ ๑	เพื่อให้ประชาชนในพื้นที่ได้รับความสะดวกในการสัญจรไปมา	กว้าง ๓ ม. ยาว ๓๐๐ ม.	๗๐๐,๐๐๐	๗๐๐,๐๐๐	๗๐๐,๐๐๐	๗๐๐,๐๐๐	๗๐๐,๐๐๐	ประชาชนที่ใช้เส้นทางสัญจรในพื้นที่	ชุมชนมีเส้นทางสัญจรที่สะดวกและปลอดภัย	กองช่าง

รายละเอียดโครงการพัฒนา
แผนพัฒนาท้องถิ่น (พ.ศ.๒๕๖๖-๒๕๗๐) แก้วไข ครั้งที่ ๑/๒๕๖๖
องค์การบริหารส่วนตำบลเขาชะงุ้ม อำเภอโพธาราม จังหวัดราชบุรี

ที่	โครงการ	วัตถุประสงค์	เป้าหมาย ผลผลิต	งบประมาณ					ตัวชี้วัด (KPI)	ผลที่คาดว่าจะ ได้รับ	หน่วยงาน ที่รับผิดชอบหลัก
				๒๕๖๖ บาท	๒๕๖๗ บาท	๒๕๖๘ บาท	๒๕๖๙ บาท	๒๕๗๐ บาท			
๔	โครงการก่อสร้างถนนลาดยาง ผิวจราจรแอสฟัลท์ติกคอนกรีต สาย บ้าน นางจวง คูสินธุ์ หมู่ที่ ๑	เพื่อให้ประชาชน ในพื้นที่ได้รับ ความสะดวกใน การสัญจรไปมา	กว้าง ๓.๕ ม. ยาว ๓๐๐ ม.	๖๐๐,๐๐๐	๖๐๐,๐๐๐	๖๐๐,๐๐๐	๖๐๐,๐๐๐	๖๐๐,๐๐๐	ประชาชนที่ใช้ เส้นทางสัญจร ในพื้นที่	ชุมชนมี เส้นทางสัญจร ที่สะดวกและ ปลอดภัย	กองช่าง
๕	โครงการก่อสร้างถนนลาดยางผิวจราจร แอสฟัลท์ติกคอนกรีต สายบ้านนายก ลม ภูเปี่ยม ถึง ตำบลธรรมเสน หมู่ที่ ๒	เพื่อให้ประชาชน ในพื้นที่ได้รับ ความสะดวกใน การสัญจรไปมา	กว้าง ๓ ม. ยาว ๑๕๐ ม.	๔๕๐,๐๐๐	๔๕๐,๐๐๐	๔๕๐,๐๐๐	๔๕๐,๐๐๐	๔๕๐,๐๐๐	ประชาชนที่ใช้ เส้นทางสัญจร ในพื้นที่	ชุมชนมี เส้นทางสัญจร ที่สะดวกและ ปลอดภัย	กองช่าง
๖	โครงการขยายเขตประปาหมู่บ้าน จากบ้านนายชาญชัย ถึงบ้านนางปิ่น นุตตะโร หมู่ที่ ๔	เพื่อการอุปโภค บริโภคให้แก่ ประชาชน	ขยายเขตประปา หมู่บ้าน หมู่ที่ ๔ (ตามแบบ อบต. กำหนด)	๓๕,๐๐๐	๓๕,๐๐๐	๓๕,๐๐๐	๓๕,๐๐๐	๓๕,๐๐๐	ประชาชนใน พื้นที่ มีน้ำใช้ใน การอุปโภค บริโภค	ประชาชนมีน้ำ ใช้ในการ อุปโภค บริโภค เพิ่มมากขึ้น	กองช่าง
๗	โครงการก่อสร้างระบบประปาหมู่บ้าน บ้านนายเดช แก้วกาญจนพงศ์ หมู่ที่ ๒ บ้านเขาเสด็จ	พัฒนาถนนและ พัฒนาชุมชน	ท่อพีวีซี ขนาด ๒ นิ้ว หนา ๘.๕ มิลลิเมตร ระยะทางยาว ๔๐๐ ม.	๕๐,๐๐๐	๕๐,๐๐๐	๕๐,๐๐๐	๕๐,๐๐๐	๕๐,๐๐๐	ประชาชนใน พื้นที่ มีน้ำใช้ใน การอุปโภค บริโภค	ประชาชนมีน้ำ ใช้ในการ อุปโภค บริโภค เพิ่มมากขึ้น	กองช่าง

รายละเอียดโครงการพัฒนา
แผนพัฒนาท้องถิ่น (พ.ศ.๒๕๖๖-๒๕๗๐) แก้วไข ครั้งที่ ๑/๒๕๖๖
องค์การบริหารส่วนตำบลเขาชะงุ้ม อำเภอโพธาราม จังหวัดราชบุรี

ที่	โครงการ	วัตถุประสงค์	เป้าหมาย ผลผลิต	งบประมาณ					ตัวชี้วัด (KPI)	ผลที่คาดว่าจะ ได้รับ	หน่วยงาน ที่รับผิดชอบหลัก
				๒๕๖๖ บาท	๒๕๖๗ บาท	๒๕๖๘ บาท	๒๕๖๙ บาท	๒๕๗๐ บาท			
๘	โครงการขุดลอกบ่อเก็บน้ำประปา บริเวณบ้านนายไพโรจน์ นุตตะโร หมู่ที่ ๑	เพื่อกักเก็บน้ำใน การผลิต น้ำประปา	ขุดลอกบ่อเก็บ น้ำประปา กว้าง ๑๕ ม. ยาว ๖๐ ม.	๗๐๐,๐๐๐	๗๐๐,๐๐๐	๗๐๐,๐๐๐	๗๐๐,๐๐๐	๗๐๐,๐๐๐	มีน้ำเพียงพอใน การผลิต น้ำประปา	สามารถผลิต น้ำประปาให้ เพียงพอต่อ ความต้องการ	กองช่าง
๙	โครงการท่อลอดพร้อมบ่อพัก สายเขาสะแก หมู่ที่ ๑	เพื่อการอุปโภค บริโภคให้แก่ ประชาชน	ท่อลอดพร้อมบ่อ พัก ขนาด ๑ ม. จำนวน ๑๐ ลูก	๓๐,๐๐๐	๓๐,๐๐๐	๓๐,๐๐๐	๓๐,๐๐๐	๓๐,๐๐๐	ประชาชนใน พื้นที่ มีน้ำใช้ใน การอุปโภค บริโภค	ประชาชนมีน้ำ ใช้ในการ อุปโภค บริโภคเพิ่ม มากขึ้น	กองช่าง
๑๐	โครงการวางท่อส่งน้ำการเกษตร บริเวณบ้านนายกิตติ ทองสิทธิ์ หมู่ที่ ๑	เพื่อการอุปโภค บริโภคให้แก่ ประชาชน	วางท่อพีวีซี กว้าง ๖ นิ้ว ระยะทาง ๑๕๐๐ ม.	๒๐๐,๐๐๐	๒๐๐,๐๐๐	๒๐๐,๐๐๐	๒๐๐,๐๐๐	๒๐๐,๐๐๐	ประชาชนใน พื้นที่ มีน้ำใช้ใน การอุปโภค บริโภค	ประชาชนมีน้ำ ใช้ในการ อุปโภค บริโภคเพิ่ม มากขึ้น	กองช่าง
๑๑	โครงการติดตั้งบ่อกรองน้ำใส ประปา หมู่บ้าน บริเวณบ้านนายไพโรจน์ นุตตะโร หมู่ที่ ๑	เพื่อการอุปโภค บริโภคให้แก่ ประชาชน	ติดตั้งบ่อกรองน้ำ ใส จำนวน ๑ แห่ง	๑๐๐,๐๐๐	๑๐๐,๐๐๐	๑๐๐,๐๐๐	๑๐๐,๐๐๐	๑๐๐,๐๐๐	ประชาชนใน พื้นที่ มีน้ำใช้ใน การอุปโภค บริโภค	ประชาชนมีน้ำ ใช้ในการ อุปโภค บริโภคเพิ่ม มากขึ้น	กองช่าง

รายละเอียดโครงการพัฒนา
แผนพัฒนาท้องถิ่น (พ.ศ.๒๕๖๖-๒๕๗๐) แก้ไข ครั้งที่ ๑/๒๕๖๖
องค์การบริหารส่วนตำบลเขาชะงุ้ม อำเภอโพธาราม จังหวัดราชบุรี

ที่	โครงการ	วัตถุประสงค์	เป้าหมาย ผลผลิต	งบประมาณ					ตัวชี้วัด (KPI)	ผลที่คาดว่าจะ ได้รับ	หน่วยงาน ที่รับผิดชอบหลัก
				๒๕๖๖ บาท	๒๕๖๗ บาท	๒๕๖๘ บาท	๒๕๖๙ บาท	๒๕๗๐ บาท			
๑๒	โครงการขยายสะพานข้ามคลองชลประทาน ถนนสายนางแก้ว-เขาสะแก หมู่ที่ ๑	เพื่อความสะดวกและปลอดภัยในการสัญจร	กว้าง ๖ ม. ยาว ๓๐๐ ม.	๓,๐๐๐,๐๐๐	๓,๐๐๐,๐๐๐	๓,๐๐๐,๐๐๐	๓,๐๐๐,๐๐๐	๓,๐๐๐,๐๐๐	มีถนนที่ได้มาตรฐานในการสัญจรเพิ่มขึ้น	ประชาชนได้รับความสะดวกและปลอดภัยในการสัญจร	กองช่าง
๑๓	โครงการก่อสร้างถนนลาดยางผิวจราจรแอสฟัลท์ติกคอนกรีตเสริมเหล็ก สายห้วยแหวน หมู่ที่ ๑	เพื่อให้ประชาชนในพื้นที่ได้รับความสะดวกในการสัญจรไปมา	กว้าง ๓.๕ ม. ยาว ๓๐๐ ม.	๕๐๐,๐๐๐	๕๐๐,๐๐๐	๕๐๐,๐๐๐	๕๐๐,๐๐๐	๕๐๐,๐๐๐	มีถนนที่ได้มาตรฐานในการสัญจรเพิ่มขึ้น	ประชาชนได้รับความสะดวกและปลอดภัยในการสัญจร	กองช่าง
๑๔	โครงการปรับปรุงถนนลาดยางผิวจราจรแอสฟัลท์ติกคอนกรีต สายบ้านบ่อน้ำออก หมู่ที่ ๑	เพื่อให้ประชาชนในพื้นที่ได้รับความสะดวกในการสัญจรไปมา	กว้าง ๔ ม. ยาว ๑๐๐๐ ม.	๑,๐๐๐,๐๐๐	๑,๐๐๐,๐๐๐	๑,๐๐๐,๐๐๐	๑,๐๐๐,๐๐๐	๑,๐๐๐,๐๐๐	มีถนนที่ได้มาตรฐานในการสัญจรเพิ่มขึ้น	ประชาชนได้รับความสะดวกและปลอดภัยในการสัญจร	กองช่าง
๑๕	โครงการก่อสร้างถนนคอนกรีตเสริมเหล็ก สายบ้านนายชูชาติ สุขเจริญ ถึงถนนสายชายคลองชลประทาน หมู่ที่ ๕	เพื่อให้ประชาชนในพื้นที่ได้รับความสะดวกในการสัญจรไปมา	กว้าง ๕ ม. ยาว ๓๐๐ ม.	๗๕๐,๐๐๐	๗๕๐,๐๐๐	๗๕๐,๐๐๐	๗๕๐,๐๐๐	๗๕๐,๐๐๐	มีถนนที่ได้มาตรฐานในการสัญจรเพิ่มขึ้น	ประชาชนได้รับความสะดวกและปลอดภัยในการสัญจร	กองช่าง

รายละเอียดโครงการพัฒนา
แผนพัฒนาท้องถิ่น (พ.ศ.๒๕๖๖-๒๕๗๐) แก้วไข ครั้งที่ ๑/๒๕๖๖
องค์การบริหารส่วนตำบลเขาชะงุ้ม อำเภอโพธาราม จังหวัดราชบุรี

ที่	โครงการ	วัตถุประสงค์	เป้าหมาย ผลผลิต	งบประมาณ					ตัวชี้วัด (KPI)	ผลที่คาดว่าจะ ได้รับ	หน่วยงาน ที่รับผิดชอบหลัก
				๒๕๖๖ บาท	๒๕๖๗ บาท	๒๕๖๘ บาท	๒๕๖๙ บาท	๒๕๗๐ บาท			
๑๖	โครงการก่อสร้างถนนลาดยาง ผิวจราจรแอสฟัลท์ติกคอนกรีต สายบ้านนายประวิทย์-หนองแดงเล็ก หมู่ที่ ๒	เพื่อให้ประชาชน ในพื้นที่ได้รับ ความสะดวกใน การสัญจรไปมา	กว้าง ๓ ม. ยาว ๕๐๐ ม.	๗๐๐,๐๐๐	๗๐๐,๐๐๐	๗๐๐,๐๐๐	๗๐๐,๐๐๐	๗๐๐,๐๐๐	มีถนนที่ได้ มาตรฐานในการ สัญจรเพิ่มขึ้น	ประชาชน ได้รับความ สะดวกและ ปลอดภัยใน การสัญจร	กองช่าง
๑๗	โครงการก่อสร้างถนนลาดยางผิวจราจร แอสฟัลท์ติกคอนกรีต สายหนองแดงใหญ่ หมู่ที่ ๒	เพื่อให้ประชาชน ในพื้นที่ได้รับ ความสะดวกใน การสัญจรไปมา	กว้าง ๖ ม. ยาว ๒๐๐๐ ม.	๑,๕๐๐,๐๐๐	๑,๕๐๐,๐๐๐	๑,๕๐๐,๐๐๐	๑,๕๐๐,๐๐๐	๑,๕๐๐,๐๐๐	มีถนนที่ได้ มาตรฐานในการ สัญจรเพิ่มขึ้น	ประชาชน ได้รับความ สะดวกและ ปลอดภัยใน การสัญจร	กองช่าง
๑๘	โครงการติดตั้งระบบประปา บ้านนายสมเกียรติ-บ้านนายทวีป หมู่ที่ ๒	เพื่อการอุปโภค บริโภคให้แก่ ประชาชน	วางท่อขนาด ๒ นิ้ว ระยะทาง ๑๒๐๐ ม.	๗๐,๐๐๐	๗๐,๐๐๐	๗๐,๐๐๐	๗๐,๐๐๐	๗๐,๐๐๐	ประชาชนใน พื้นที่ มีน้ำใช้ใน การอุปโภค บริโภค	ประชาชนมีน้ำ ใช้ในการ อุปโภค บริโภคเพิ่ม มากขึ้น	กองช่าง
๑๙	โครงการก่อสร้างถนนลาดยางผิวจราจร แอสฟัลท์ติกคอนกรีต สายบ้านผู้พัน ถึงคลองชลประทาน หมู่ที่ ๓	เพื่อให้ประชาชน ในพื้นที่ได้รับ ความสะดวกใน การสัญจรไปมา	กว้าง ๔ ม. ยาว ๑๐๐๐ ม.	๑,๐๐๐,๐๐๐	๑,๐๐๐,๐๐๐	๑,๐๐๐,๐๐๐	๑,๐๐๐,๐๐๐	๑,๐๐๐,๐๐๐	มีถนนที่ได้ มาตรฐานในการ สัญจรเพิ่มขึ้น	ประชาชน ได้รับความ สะดวกและ ปลอดภัยใน การสัญจร	กองช่าง

รายละเอียดโครงการพัฒนา
แผนพัฒนาท้องถิ่น (พ.ศ.๒๕๖๖-๒๕๗๐) แก้ไข ครั้งที่ ๑/๒๕๖๖
องค์การบริหารส่วนตำบลเขาชะงุ้ม อำเภอโพธาราม จังหวัดราชบุรี

ที่	โครงการ	วัตถุประสงค์	เป้าหมาย ผลผลิต	งบประมาณ					ตัวชี้วัด (KPI)	ผลที่คาดว่าจะ ได้รับ	หน่วยงาน ที่รับผิดชอบหลัก
				๒๕๖๖ บาท	๒๕๖๗ บาท	๒๕๖๘ บาท	๒๕๖๙ บาท	๒๕๗๐ บาท			
๒๐	โครงการก่อสร้างถนนลาดยางผิวจราจร แอสฟัลท์ติกคอนกรีต สายหลังวัด ถึงเขตหมู่สี่ หมู่ที่ ๓	เพื่อให้ประชาชน ในพื้นที่ได้รับ ความสะดวกใน การสัญจรไปมา	กว้าง ๔ ม. ยาว ๕๐๐ ม.	๕๕๐,๐๐๐	๕๕๐,๐๐๐	๕๕๐,๐๐๐	๕๕๐,๐๐๐	๕๕๐,๐๐๐	มีถนนที่ได้ มาตรฐานในการ สัญจรเพิ่มขึ้น	ประชาชน ได้รับความ สะดวกและ ปลอดภัยใน การสัญจร	กองช่าง
๒๑	โครงการก่อสร้างถนนลาดยางผิวจราจร แอสฟัลท์ติกคอนกรีต สายบ้านป่าฝ้าย ถึงศาลประตูป่า หมู่ที่ ๓	เพื่อให้ประชาชน ในพื้นที่ได้รับ ความสะดวกใน การสัญจรไปมา	กว้าง ๔ ม. ยาว ๑๕๐๐ ม.	๑,๓๐๐,๐๐๐	๑,๓๐๐,๐๐๐	๑,๓๐๐,๐๐๐	๑,๓๐๐,๐๐๐	๑,๓๐๐,๐๐๐	มีถนนที่ได้ มาตรฐานในการ สัญจรเพิ่มขึ้น	ประชาชน ได้รับความ สะดวกและ ปลอดภัยใน การสัญจร	กองช่าง
๒๒	โครงการก่อสร้างถนนลาดยางผิวจราจร แอสฟัลท์ติกคอนกรีต สายบ้านนางเปรมจิต ถึงบ้านนางสอิ่ง หมู่ที่ ๓	เพื่อให้ประชาชน ในพื้นที่ได้รับ ความสะดวกใน การสัญจรไปมา	กว้าง ๔ ม. ยาว ๑๐๐๐ ม.	๑,๐๐๐,๐๐๐	๑,๐๐๐,๐๐๐	๑,๐๐๐,๐๐๐	๑,๐๐๐,๐๐๐	๑,๐๐๐,๐๐๐	มีถนนที่ได้ มาตรฐานในการ สัญจรเพิ่มขึ้น	ประชาชน ได้รับความ สะดวกและ ปลอดภัยใน การสัญจร	กองช่าง
๒๓	โครงการก่อสร้างถนนลาดยางผิวจราจร แอสฟัลท์ติกคอนกรีต สายบ้านนายสาทร ถึงบ้านนายมนตรี หมู่ที่ ๓	เพื่อให้ประชาชน ในพื้นที่ได้รับ ความสะดวกใน การสัญจรไปมา	กว้าง ๔ ม. ยาว ๑๐๐๐ ม.	๑,๐๐๐,๐๐๐	๑,๐๐๐,๐๐๐	๑,๐๐๐,๐๐๐	๑,๐๐๐,๐๐๐	๑,๐๐๐,๐๐๐	มีถนนที่ได้ มาตรฐานในการ สัญจรเพิ่มขึ้น	ประชาชน ได้รับความ สะดวกและ ปลอดภัยใน การสัญจร	กองช่าง

รายละเอียดโครงการพัฒนา
แผนพัฒนาท้องถิ่น (พ.ศ.๒๕๖๖-๒๕๗๐) แก้ไข ครั้งที่ ๑/๒๕๖๖
องค์การบริหารส่วนตำบลเขาชะงุ้ม อำเภอโพธาราม จังหวัดราชบุรี

ที่	โครงการ	วัตถุประสงค์	เป้าหมาย ผลผลิต	งบประมาณ					ตัวชี้วัด (KPI)	ผลที่คาดว่าจะ ได้รับ	หน่วยงาน ที่รับผิดชอบหลัก
				๒๕๖๖ บาท	๒๕๖๗ บาท	๒๕๖๘ บาท	๒๕๖๙ บาท	๒๕๗๐ บาท			
๒๔	โครงการก่อสร้างถนนลาดยางผิวจราจรแอสฟัลต์ติกคอนกรีต สายบ้านนางทองหยิบ ถึงบ้านนายซัง คล้ายอยู่ หมู่ที่ ๓	เพื่อให้ประชาชนในพื้นที่ได้รับความสะดวกในการสัญจรไปมา	กว้าง ๔ ม. ยาว ๘๐๐ ม.	๙๐๐,๐๐๐	๙๐๐,๐๐๐	๙๐๐,๐๐๐	๙๐๐,๐๐๐	๙๐๐,๐๐๐	มีถนนที่ได้มาตรฐานในการสัญจรเพิ่มขึ้น	ประชาชนได้รับความสะดวกและปลอดภัยในการสัญจร	กองช่าง
๒๕	โครงการก่อสร้างถนนลาดยางผิวจราจรแอสฟัลต์ติกคอนกรีต สายบ้านนายบุญช่วย ถึงบ้านนายชงค์ หมู่ที่ ๓	เพื่อให้ประชาชนในพื้นที่ได้รับความสะดวกในการสัญจรไปมา	กว้าง ๔ ม. ยาว ๕๐๐ ม.	๕๕๐,๐๐๐	๕๕๐,๐๐๐	๕๕๐,๐๐๐	๕๕๐,๐๐๐	๕๕๐,๐๐๐	มีถนนที่ได้มาตรฐานในการสัญจรเพิ่มขึ้น	ประชาชนได้รับความสะดวกและปลอดภัยในการสัญจร	กองช่าง
๒๖	โครงการปรับปรุงถนนลาดยางผิวจราจรแอสฟัลต์ติกคอนกรีต สายบ้านเสด็จหนู ถึงบ้านนางสำราญฮุยเอง หมู่ที่ ๓	เพื่อให้ประชาชนในพื้นที่ได้รับความสะดวกในการสัญจรไปมา	กว้าง ๔ ม. ยาว ๑๕๐๐ ม.	๑,๓๐๐,๐๐๐	๑,๓๐๐,๐๐๐	๑,๓๐๐,๐๐๐	๑,๓๐๐,๐๐๐	๑,๓๐๐,๐๐๐	มีถนนที่ได้มาตรฐานในการสัญจรเพิ่มขึ้น	ประชาชนได้รับความสะดวกและปลอดภัยในการสัญจร	กองช่าง
๒๗	โครงการปรับปรุงถนนลาดยางผิวจราจรแอสฟัลต์ติกคอนกรีต สายบ้านนางกิมล้วย หมู่ที่ ๓	เพื่อให้ประชาชนในพื้นที่ได้รับความสะดวกในการสัญจรไปมา	กว้าง ๔ ม. ยาว ๑๐๐๐ ม.	๑,๐๐๐,๐๐๐	๑,๐๐๐,๐๐๐	๑,๐๐๐,๐๐๐	๑,๐๐๐,๐๐๐	๑,๐๐๐,๐๐๐	มีถนนที่ได้มาตรฐานในการสัญจรเพิ่มขึ้น	ประชาชนได้รับความสะดวกและปลอดภัยในการสัญจร	กองช่าง

รายละเอียดโครงการพัฒนา
แผนพัฒนาท้องถิ่น (พ.ศ.๒๕๖๖-๒๕๗๐) แก้ไข ครั้งที่ ๑/๒๕๖๖
องค์การบริหารส่วนตำบลเขาชะงุ้ม อำเภอโพธาราม จังหวัดราชบุรี

ที่	โครงการ	วัตถุประสงค์	เป้าหมาย ผลผลิต	งบประมาณ					ตัวชี้วัด (KPI)	ผลที่คาดว่าจะ ได้รับ	หน่วยงาน ที่รับผิดชอบหลัก
				๒๕๖๖ บาท	๒๕๖๗ บาท	๒๕๖๘ บาท	๒๕๖๙ บาท	๒๕๗๐ บาท			
๒๘	โครงการปรับปรุงถนนลาดยางผิวจราจรแอสฟัลท์ติกคอนกรีต สายบ้านนางสมจิตร ถึงบ้านนางทองพิม หมู่ที่ ๓	เพื่อให้ประชาชนในพื้นที่ได้รับความสะดวกในการสัญจรไปมา	กว้าง ๔ ม. ยาว ๘๐๐ ม.	๙๐๐,๐๐๐	๙๐๐,๐๐๐	๙๐๐,๐๐๐	๙๐๐,๐๐๐	๙๐๐,๐๐๐	มีถนนที่ได้มาตรฐานในการสัญจรเพิ่มขึ้น	ประชาชนได้รับความสะดวกและปลอดภัยในการสัญจร	กองช่าง
๒๙	โครงการปรับปรุงถนนลาดยางผิวจราจรแอสฟัลท์ติกคอนกรีต สายบ้านนางทองคำ ถึงบ้านนางลดาวัลย์ หมู่ที่ ๓	เพื่อให้ประชาชนในพื้นที่ได้รับความสะดวกในการสัญจรไปมา	กว้าง ๔ ม. ยาว ๘๐๐ ม.	๙๐๐,๐๐๐	๙๐๐,๐๐๐	๙๐๐,๐๐๐	๙๐๐,๐๐๐	๙๐๐,๐๐๐	มีถนนที่ได้มาตรฐานในการสัญจรเพิ่มขึ้น	ประชาชนได้รับความสะดวกและปลอดภัยในการสัญจร	กองช่าง
๓๐	โครงการปรับปรุงถนนลาดยางผิวจราจรแอสฟัลท์ติกคอนกรีต สายบ้านนางศรีนวล ถึงบ้านนายคมสันต์ หมู่ที่ ๓	เพื่อให้ประชาชนในพื้นที่ได้รับความสะดวกในการสัญจรไปมา	กว้าง ๔ ม. ยาว ๕๐๐ ม.	๕๕๐,๐๐๐	๕๕๐,๐๐๐	๕๕๐,๐๐๐	๕๕๐,๐๐๐	๕๕๐,๐๐๐	มีถนนที่ได้มาตรฐานในการสัญจรเพิ่มขึ้น	ประชาชนได้รับความสะดวกและปลอดภัยในการสัญจร	กองช่าง
๓๑	โครงการปรับปรุงถนนลาดยางผิวจราจรแอสฟัลท์ติกคอนกรีต สายบ้านลุงเพชร หมู่ที่ ๓	เพื่อให้ประชาชนในพื้นที่ได้รับความสะดวกในการสัญจรไปมา	กว้าง ๓ ม. ยาว ๘๐๐ ม.	๘๕๐,๐๐๐	๘๕๐,๐๐๐	๘๕๐,๐๐๐	๘๕๐,๐๐๐	๘๕๐,๐๐๐	มีถนนที่ได้มาตรฐานในการสัญจรเพิ่มขึ้น	ประชาชนได้รับความสะดวกและปลอดภัยในการสัญจร	กองช่าง

รายละเอียดโครงการพัฒนา
แผนพัฒนาท้องถิ่น (พ.ศ.๒๕๖๖-๒๕๗๐) แก้ไข ครั้งที่ ๑/๒๕๖๖
องค์การบริหารส่วนตำบลเขาชะงุ้ม อำเภอโพธาราม จังหวัดราชบุรี

ที่	โครงการ	วัตถุประสงค์	เป้าหมาย ผลผลิต	งบประมาณ					ตัวชี้วัด (KPI)	ผลที่คาดว่าจะ ได้รับ	หน่วยงาน ที่รับผิดชอบหลัก
				๒๕๖๖ บาท	๒๕๖๗ บาท	๒๕๖๘ บาท	๒๕๖๙ บาท	๒๕๗๐ บาท			
๓๒	โครงการก่อสร้างถนนลาดยางผิวจราจร แอสฟัลต์ติกคอนกรีต สายคลอง ชลประทาน บ้านนางกุหลาบ หมู่ที่ ๓	เพื่อให้ประชาชน ในพื้นที่ได้รับ ความสะดวกใน การสัญจรไปมา	กว้าง ๓ ม. ยาว ๕๐๐ ม.	๗๐๐,๐๐๐	๗๐๐,๐๐๐	๗๐๐,๐๐๐	๗๐๐,๐๐๐	๗๐๐,๐๐๐	มีถนนที่ได้ มาตรฐานในการ สัญจรเพิ่มขึ้น	ประชาชน ได้รับความ สะดวกและ ปลอดภัยใน การสัญจร	กองช่าง
๓๓	โครงการก่อสร้างถนนลาดยางผิวจราจร แอสฟัลต์ติกคอนกรีต สายบ้านนายปอย แสงสุข ถึงบ้านนายภิรมย์ เพชรมา	เพื่อให้ประชาชน ในพื้นที่ได้รับ ความสะดวกใน การสัญจรไปมา	กว้าง ๓ ม. ยาว ๕๐๐ ม.	๗๐๐,๐๐๐	๗๐๐,๐๐๐	๗๐๐,๐๐๐	๗๐๐,๐๐๐	๗๐๐,๐๐๐	มีถนนที่ได้ มาตรฐานในการ สัญจรเพิ่มขึ้น	ประชาชน ได้รับความ สะดวกและ ปลอดภัยใน การสัญจร	กองช่าง
๓๔	โครงการก่อสร้างถนนลาดยางผิวจราจร แอสฟัลต์ติกคอนกรีต สายบ้านนางสุนทร อารี ถึงบ้านนายประไพ จีระ หมู่ที่ ๑๑	เพื่อให้ประชาชน ในพื้นที่ได้รับ ความสะดวกใน การสัญจรไปมา	กว้าง ๔ ม. ยาว ๑๐๐๐ ม.	๑,๐๐๐,๐๐๐	๑,๐๐๐,๐๐๐	๑,๐๐๐,๐๐๐	๑,๐๐๐,๐๐๐	๑,๐๐๐,๐๐๐	มีถนนที่ได้ มาตรฐานในการ สัญจรเพิ่มขึ้น	ประชาชน ได้รับความ สะดวกและ ปลอดภัยใน การสัญจร	กองช่าง
๓๕	โครงการทำถนนใหม่ พร้อมลงลูกรัง จากถนนคอนกรีต สายบ้านนายโสภณ ถึงถนนลาดยาง สายบ้านนายเพชร หมู่ที่ ๔	เพื่อให้ประชาชน ในพื้นที่ได้รับ ความสะดวกใน การสัญจรไปมา	กว้าง ๔ ม. ยาว ๑๕๐๐ ม.	๑,๓๐๐,๐๐๐	๑,๓๐๐,๐๐๐	๑,๓๐๐,๐๐๐	๑,๓๐๐,๐๐๐	๑,๓๐๐,๐๐๐	มีถนนที่ได้ มาตรฐานในการ สัญจรเพิ่มขึ้น	ประชาชน ได้รับความ สะดวกและ ปลอดภัยใน การสัญจร	กองช่าง

รายละเอียดโครงการพัฒนา
แผนพัฒนาท้องถิ่น (พ.ศ.๒๕๖๖-๒๕๗๐) แก้ไข ครั้งที่ ๑/๒๕๖๖
องค์การบริหารส่วนตำบลเขาชะงุ้ม อำเภอโพธาราม จังหวัดราชบุรี

ที่	โครงการ	วัตถุประสงค์	เป้าหมาย ผลผลิต	งบประมาณ					ตัวชี้วัด (KPI)	ผลที่คาดว่าจะ ได้รับ	หน่วยงาน ที่รับผิดชอบหลัก
				๒๕๖๖ บาท	๒๕๖๗ บาท	๒๕๖๘ บาท	๒๕๖๙ บาท	๒๕๗๐ บาท			
๓๖	โครงการทำถนนใหม่ พร้อมลงลูกรังจากถนนลาดยางสายริมคลองชลประทาน ถึงเหมืองลอย(หมู่ที่ ๓) หมู่ที่ ๔	เพื่อให้ประชาชนในพื้นที่ได้รับความสะดวกในการสัญจรไปมา	กว้าง ๔ ม. ยาว ๕๐๐ ม.	๗๐๐,๐๐๐	๗๐๐,๐๐๐	๗๐๐,๐๐๐	๗๐๐,๐๐๐	๗๐๐,๐๐๐	มีถนนที่ได้มาตรฐานในการสัญจรเพิ่มขึ้น	ประชาชนได้รับความสะดวกและปลอดภัยในการสัญจร	กองช่าง
๓๗	โครงการก่อสร้างถนนลาดยางผิวจราจรแอสฟัลท์ติกคอนกรีต บนสะพานข้ามคลองชลประทาน สายบ้านนายละอจนถึงบ้านนางกิมลิ่ง หมู่ที่ ๔	เพื่อให้ประชาชนในพื้นที่ได้รับความสะดวกในการสัญจรไปมา	กว้าง ๔ ม. ยาว ๘๐๐ ม.	๙๐๐,๐๐๐	๙๐๐,๐๐๐	๙๐๐,๐๐๐	๙๐๐,๐๐๐	๙๐๐,๐๐๐	มีถนนที่ได้มาตรฐานในการสัญจรเพิ่มขึ้น	ประชาชนได้รับความสะดวกและปลอดภัยในการสัญจร	กองช่าง
๓๘	โครงการก่อสร้างถนนลาดยางผิวจราจรแอสฟัลท์ติกคอนกรีต ตั้งแต่ทางลงที่น.ส.คมเนตร ถึงคลองชลประทานใหญ่ หมู่ที่ ๕	เพื่อให้ประชาชนในพื้นที่ได้รับความสะดวกในการสัญจรไปมา	กว้าง ๔ ม. ยาว ๕๐๐ ม.	๕๕๐,๐๐๐	๕๕๐,๐๐๐	๕๕๐,๐๐๐	๕๕๐,๐๐๐	๕๕๐,๐๐๐	มีถนนที่ได้มาตรฐานในการสัญจรเพิ่มขึ้น	ประชาชนได้รับความสะดวกและปลอดภัยในการสัญจร	กองช่าง
๓๙	โครงการลาดยางถนน ตั้งแต่ร้านวัสดุ(คาวิ) ถึงบ้านน.ส.จริยา ชุนด้าง หมู่ที่ ๕	เพื่อให้ประชาชนในพื้นที่ได้รับความสะดวกในการสัญจรไปมา	กว้าง ๖ ม. ยาว ๕๐๐ ม.	๑,๕๐๐,๐๐๐	๑,๕๐๐,๐๐๐	๑,๕๐๐,๐๐๐	๑,๕๐๐,๐๐๐	๑,๕๐๐,๐๐๐	มีถนนที่ได้มาตรฐานในการสัญจรเพิ่มขึ้น	ประชาชนได้รับความสะดวกและปลอดภัยในการสัญจร	กองช่าง

รายละเอียดโครงการพัฒนา
แผนพัฒนาท้องถิ่น (พ.ศ.๒๕๖๖-๒๕๗๐) แก้วไข ครั้งที่ ๑/๒๕๖๖
องค์การบริหารส่วนตำบลเขาชะงุ้ม อำเภอโพธาราม จังหวัดราชบุรี

ที่	โครงการ	วัตถุประสงค์	เป้าหมาย ผลผลิต	งบประมาณ					ตัวชี้วัด (KPI)	ผลที่คาดว่าจะ ได้รับ	หน่วยงาน ที่รับผิดชอบหลัก
				๒๕๖๖ บาท	๒๕๖๗ บาท	๒๕๖๘ บาท	๒๕๖๙ บาท	๒๕๗๐ บาท			
๔๐	โครงการลงหินคลุกถนน จากคลองชลประทาน ถึงบ้านน.ส.บรรจง ชินเวช หมู่ที่ ๕	เพื่อให้ประชาชนในพื้นที่ได้รับความสะดวกในการสัญจรไปมา	กว้าง ๔ ม. ยาว ๒๐๐ ม.	๔๐๐,๐๐๐	๔๐๐,๐๐๐	๔๐๐,๐๐๐	๔๐๐,๐๐๐	๔๐๐,๐๐๐	มีถนนที่ได้มาตรฐานในการสัญจรเพิ่มขึ้น	ประชาชนได้รับความสะดวกและปลอดภัยในการสัญจร	กองช่าง
๔๑	โครงการลงหินคลุกถนน จากสะพานหนองข่า ถึงสะพานเกาะตาพ่วง หมู่ที่ ๕	เพื่อให้ประชาชนในพื้นที่ได้รับความสะดวกในการสัญจรไปมา	กว้าง ๖ ม. ยาว ๑๐๐๐ ม.	๕๐๐,๐๐๐	๕๐๐,๐๐๐	๕๐๐,๐๐๐	๕๐๐,๐๐๐	๕๐๐,๐๐๐	มีถนนที่ได้มาตรฐานในการสัญจรเพิ่มขึ้น	ประชาชนได้รับความสะดวกและปลอดภัยในการสัญจร	กองช่าง
๔๒	โครงการก่อสร้างถนนลาดยางผิวจราจร แอสฟัลต์ติกคอนกรีต สายบ้านนายปรีชา หมู่ที่ ๖	เพื่อให้ประชาชนในพื้นที่ได้รับความสะดวกในการสัญจรไปมา	กว้าง ๔ ม. ยาว ๔๐๐ ม.	๑,๐๐๐,๐๐๐	๑,๐๐๐,๐๐๐	๑๐,๐๐๐,๐๐๐	๑๐,๐๐๐,๐๐๐	๑๐,๐๐๐,๐๐๐	ประชาชนที่ใช้เส้นทางสัญจรในพื้นที่	ชุมชนมีเส้นทางสัญจรที่สะดวกและปลอดภัย	กองช่าง
๔๓	โครงการก่อสร้างขยายถนนลาดยางผิวจราจรแอสฟัลต์ติกคอนกรีต สายหนองโบสถ์ ตั้งแต่บ้านนายประสาน เนียมราช ถึงบ้านนายมัน ร่มไพรย์ หมู่ที่ ๖	เพื่อให้ประชาชนในพื้นที่ได้รับความสะดวกในการสัญจรไปมา	จากเดิม กว้าง ๓ ม. เป็นกว้าง ๔ ม. ยาว ๓๐๐ ม.	๘๐๐,๐๐๐	๘๐๐,๐๐๐	๘๐๐,๐๐๐	๘๐๐,๐๐๐	๘๐๐,๐๐๐	ประชาชนที่ใช้เส้นทางสัญจรในพื้นที่	ชุมชนมีเส้นทางสัญจรที่สะดวกและปลอดภัย	กองช่าง

รายละเอียดโครงการพัฒนา
แผนพัฒนาท้องถิ่น (พ.ศ.๒๕๖๖-๒๕๗๐) แก่ไข ครั้งที่ ๑/๒๕๖๖
องค์การบริหารส่วนตำบลเขาชะงุ้ม อำเภอโพธาราม จังหวัดราชบุรี

ที่	โครงการ	วัตถุประสงค์	เป้าหมาย ผลผลิต	งบประมาณ					ตัวชี้วัด (KPI)	ผลที่คาดว่าจะ ได้รับ	หน่วยงาน ที่รับผิดชอบหลัก
				๒๕๖๖ บาท	๒๕๖๗ บาท	๒๕๖๘ บาท	๒๕๖๙ บาท	๒๕๗๐ บาท			
๔๔	โครงการก่อสร้างถนนคอนกรีตเสริมเหล็ก บ้านเขาชีวิ้ว ตั้งแต่บ้านนายดี คล้ายเมือง ถึงบ้านนายปรีชา จังพานิช หมู่ที่ ๖	เพื่อให้ประชาชนในพื้นที่ได้รับความสะดวกในการสัญจรไปมา	กว้าง ๓ ม. ยาว ๓๐๐ ม.	๖๐๐,๐๐๐	๖๐๐,๐๐๐	๖๐๐,๐๐๐	๖๐๐,๐๐๐	๖๐๐,๐๐๐	ประชาชนที่ใช้เส้นทางสัญจรในพื้นที่	ชุมชนมีเส้นทางสัญจรที่สะดวกและปลอดภัย	กองช่าง
๔๕	โครงการปรับปรุงถนนลาดยางผิวจราจรแอสฟัลท์ติกคอนกรีต สายบ้านเขาชีวิ้ว หมู่ที่ ๖	เพื่อให้ประชาชนในพื้นที่ได้รับความสะดวกในการสัญจรไปมา	กว้าง ๓ ม. ยาว ๕๐๐ ม.	๕๐๐,๐๐๐	๕๐๐,๐๐๐	๕๐๐,๐๐๐	๕๐๐,๐๐๐	๕๐๐,๐๐๐	ประชาชนที่ใช้เส้นทางสัญจรในพื้นที่	ชุมชนมีเส้นทางสัญจรที่สะดวกและปลอดภัย	กองช่าง
๔๖	โครงการปรับปรุงถนนลาดยางผิวจราจรแอสฟัลท์ติกคอนกรีต สายคลองบ้านจันทนา ถึงเขต ต.เตาปูน หมู่ที่ ๖	เพื่อให้ประชาชนในพื้นที่ได้รับความสะดวกในการสัญจรไปมา	กว้าง ๖ ม. ยาว ๑๐๐๐ ม.	๓,๕๐๐,๐๐๐	๓,๕๐๐,๐๐๐	๓,๕๐๐,๐๐๐	๓,๕๐๐,๐๐๐	๓,๕๐๐,๐๐๐	ประชาชนที่ใช้เส้นทางสัญจรในพื้นที่	ชุมชนมีเส้นทางสัญจรที่สะดวกและปลอดภัย	กองช่าง
๔๗	โครงการปรับปรุงถนนลาดยางผิวจราจรแอสฟัลท์ติกคอนกรีต สายหนองโบสถ์ ตั้งแต่บ้านนายสมบัติ นาคหนูน ถึงบ้านนายสำเร็จ มะลิพุ่ม หมู่ที่ ๖	เพื่อให้ประชาชนในพื้นที่ได้รับความสะดวกในการสัญจรไปมา	กว้าง ๓ ม. ยาว ๕๐๐ ม.	๙๐๐,๐๐๐	๙๐๐,๐๐๐	๙๐๐,๐๐๐	๙๐๐,๐๐๐	๙๐๐,๐๐๐	ประชาชนที่ใช้เส้นทางสัญจรในพื้นที่	ชุมชนมีเส้นทางสัญจรที่สะดวกและปลอดภัย	กองช่าง

รายละเอียดโครงการพัฒนา
แผนพัฒนาท้องถิ่น (พ.ศ.๒๕๖๖-๒๕๗๐) แก้วไข ครั้งที่ ๑/๒๕๖๖
องค์การบริหารส่วนตำบลเขาชะงุ้ม อำเภอโพธาราม จังหวัดราชบุรี

ที่	โครงการ	วัตถุประสงค์	เป้าหมาย ผลผลิต	งบประมาณ					ตัวชี้วัด (KPI)	ผลที่คาดว่าจะ ได้รับ	หน่วยงาน ที่รับผิดชอบหลัก
				๒๕๖๖ บาท	๒๕๖๗ บาท	๒๕๖๘ บาท	๒๕๖๙ บาท	๒๕๗๐ บาท			
๔๘	โครงการก่อสร้างถนนลาดยางผิวจราจรแอสฟัลท์ติกคอนกรีตเส้นหลังบ้านนายไมตรี มณีล้ำถึงบ้านบุญสม ทับเนียม หมู่ที่ ๗	เพื่อให้ประชาชนในพื้นที่ได้รับความสะดวกในการสัญจรไปมา	กว้าง ๓ ม. ยาว ๕๐๐ ม.	๙๐๐,๐๐๐	๙๐๐,๐๐๐	๙๐๐,๐๐๐	๙๐๐,๐๐๐	๙๐๐,๐๐๐	ประชาชนที่ใช้เส้นทางสัญจรในพื้นที่	ชุมชนมีเส้นทางสัญจรที่สะดวกและปลอดภัย	กองช่าง
๔๙	โครงการก่อสร้างถนนลาดยางผิวจราจรแอสฟัลท์ติกคอนกรีตจากถนนใหญ่หน้าเขาตองเส้นทางบ้านนายหลิมถึงบ้านนายมานพ หมู่ที่ ๘	เพื่อให้ประชาชนในพื้นที่ได้รับความสะดวกในการสัญจรไปมา	กว้าง ๔ ม. ยาว ๑๐๐๐ ม.	๒,๕๐๐,๐๐๐	๒,๕๐๐,๐๐๐	๒,๕๐๐,๐๐๐	๒,๕๐๐,๐๐๐	๒,๕๐๐,๐๐๐	ประชาชนที่ใช้เส้นทางสัญจรในพื้นที่	ชุมชนมีเส้นทางสัญจรที่สะดวกและปลอดภัย	กองช่าง
๕๐	โครงการก่อสร้างถนนลาดยางผิวจราจรแอสฟัลท์ติกคอนกรีตเส้นทางหลังวัดหนองมะค่าถึงบ้านนายลอง หมู่ที่ ๘	เพื่อให้ประชาชนในพื้นที่ได้รับความสะดวกในการสัญจรไปมา	กว้าง ๔ ม. ยาว ๑๐๐๐ ม.	๒,๕๐๐,๐๐๐	๒,๕๐๐,๐๐๐	๒,๕๐๐,๐๐๐	๒,๕๐๐,๐๐๐	๒,๕๐๐,๐๐๐	ประชาชนที่ใช้เส้นทางสัญจรในพื้นที่	ชุมชนมีเส้นทางสัญจรที่สะดวกและปลอดภัย	กองช่าง
๕๑	โครงการก่อสร้างถนนลาดยางผิวจราจรแอสฟัลท์ติกคอนกรีตจากบ้านนายลอง ถึงบ้านนางรส หมู่ที่ ๘	เพื่อให้ประชาชนในพื้นที่ได้รับความสะดวกในการสัญจรไปมา	กว้าง ๔ ม. ยาว ๑๐๐๐ ม.	๒,๕๐๐,๐๐๐	๒,๕๐๐,๐๐๐	๒,๕๐๐,๐๐๐	๒,๕๐๐,๐๐๐	๒,๕๐๐,๐๐๐	ประชาชนที่ใช้เส้นทางสัญจรในพื้นที่	ชุมชนมีเส้นทางสัญจรที่สะดวกและปลอดภัย	กองช่าง

รายละเอียดโครงการพัฒนา
แผนพัฒนาท้องถิ่น (พ.ศ.๒๕๖๖-๒๕๗๐) แก่ไข ครั้งที่ ๑/๒๕๖๖
องค์การบริหารส่วนตำบลเขาชะงุ้ม อำเภอโพธาราม จังหวัดราชบุรี

ที่	โครงการ	วัตถุประสงค์	เป้าหมาย ผลผลิต	งบประมาณ					ตัวชี้วัด (KPI)	ผลที่คาดว่าจะ ได้รับ	หน่วยงาน ที่รับผิดชอบหลัก
				๒๕๖๖ บาท	๒๕๖๗ บาท	๒๕๖๘ บาท	๒๕๖๙ บาท	๒๕๗๐ บาท			
๕๒	โครงการก่อสร้างถนนลาดยางผิวจราจรแอสฟัลท์ติกคอนกรีต จากคลองรางจิกถึงบ้านนายแอ็ด หมู่ที่ ๘	เพื่อให้ประชาชนในพื้นที่ได้รับความสะดวกในการสัญจรไปมา	กว้าง ๖ ม. ยาว ๘๐๐ ม.	๓,๐๐๐,๐๐๐	๓,๐๐๐,๐๐๐	๓,๐๐๐,๐๐๐	๓,๐๐๐,๐๐๐	๓,๐๐๐,๐๐๐	ประชาชนที่ใช้เส้นทางสัญจรในพื้นที่	ชุมชนมีเส้นทางสัญจรที่สะดวกและปลอดภัย	กองช่าง
๕๓	โครงการก่อสร้างถนนลาดยางผิวจราจรแอสฟัลท์ติกคอนกรีต จากบ้านนายเชียร ถึงบ้านนายสุเทพ หมู่ที่ ๘	เพื่อให้ประชาชนในพื้นที่ได้รับความสะดวกในการสัญจรไปมา	กว้าง ๔ ม. ยาว ๕๐๐ ม.	๑,๒๐๐,๐๐๐	๑,๒๐๐,๐๐๐	๑,๒๐๐,๐๐๐	๑,๒๐๐,๐๐๐	๑,๒๐๐,๐๐๐	ประชาชนที่ใช้เส้นทางสัญจรในพื้นที่	ชุมชนมีเส้นทางสัญจรที่สะดวกและปลอดภัย	กองช่าง
๕๔	โครงการก่อสร้างถนนลาดยางผิวจราจรแอสฟัลท์ติกคอนกรีต จากบ้านนายหนุ่ม ถึงบ้านนายแกลบ หมู่ที่ ๘	เพื่อให้ประชาชนในพื้นที่ได้รับความสะดวกในการสัญจรไปมา	กว้าง ๔ ม. ยาว ๕๐๐ ม.	๑,๒๐๐,๐๐๐	๑,๒๐๐,๐๐๐	๑,๒๐๐,๐๐๐	๑,๒๐๐,๐๐๐	๑,๒๐๐,๐๐๐	ประชาชนที่ใช้เส้นทางสัญจรในพื้นที่	ชุมชนมีเส้นทางสัญจรที่สะดวกและปลอดภัย	กองช่าง
๕๕	โครงการก่อสร้างถนนลาดยางผิวจราจรแอสฟัลท์ติกคอนกรีต จากบ้านนายเจือ ถึงบ้านป๋ายง หมู่ที่ ๘	เพื่อให้ประชาชนในพื้นที่ได้รับความสะดวกในการสัญจรไปมา	กว้าง ๔ ม. ยาว ๔๐๐ ม.	๙๗๐,๐๐๐	๙๗๐,๐๐๐	๙๗๐,๐๐๐	๙๗๐,๐๐๐	๙๗๐,๐๐๐	ประชาชนที่ใช้เส้นทางสัญจรในพื้นที่	ชุมชนมีเส้นทางสัญจรที่สะดวกและปลอดภัย	กองช่าง
๕๖	โครงการก่อสร้างถนนลาดยางผิวจราจรแอสฟัลท์ติกคอนกรีต จากบ้านนายจู้ โพธิ์เงิน ถึงบ้านนางปู อนุมอญ หมู่ที่ ๘	เพื่อให้ประชาชนในพื้นที่ได้รับความสะดวกในการสัญจรไปมา	กว้าง ๔ ม. ยาว ๔๐๐ ม.	๙๗๐,๐๐๐	๙๗๐,๐๐๐	๙๗๐,๐๐๐	๙๗๐,๐๐๐	๙๗๐,๐๐๐	ประชาชนที่ใช้เส้นทางสัญจรในพื้นที่	ชุมชนมีเส้นทางสัญจรที่สะดวกและปลอดภัย	กองช่าง

รายละเอียดโครงการพัฒนา
แผนพัฒนาท้องถิ่น (พ.ศ.๒๕๖๖-๒๕๗๐) แก๊ว ครั้งที่ ๑/๒๕๖๖
องค์การบริหารส่วนตำบลเขาชะงุ้ม อำเภอโพธาราม จังหวัดราชบุรี

ที่	โครงการ	วัตถุประสงค์	เป้าหมาย ผลผลิต	งบประมาณ					ตัวชี้วัด (KPI)	ผลที่คาดว่าจะ ได้รับ	หน่วยงาน ที่รับผิดชอบหลัก
				๒๕๖๖ บาท	๒๕๖๗ บาท	๒๕๖๘ บาท	๒๕๖๙ บาท	๒๕๗๐ บาท			
๕๗	โครงการก่อสร้างถนนลาดยางผิวจราจรแอสฟัลท์ติกคอนกรีต จากบ้านผู้ใหญ่รุจ ถึงบ้านนายไฉ่ หมู่ที่ ๘	เพื่อให้ประชาชนในพื้นที่ได้รับความสะดวกในการสัญจรไปมา	กว้าง ๔ ม. ยาว ๒๐๐ ม.	๕๐๐,๐๐๐	๕๐๐,๐๐๐	๕๐๐,๐๐๐	๕๐๐,๐๐๐	๕๐๐,๐๐๐	ประชาชนที่ใช้เส้นทางสัญจรในพื้นที่	ชุมชนมีเส้นทางสัญจรที่สะดวกและปลอดภัย	กองช่าง
๕๘	โครงการก่อสร้างถนนหินคลุกบดอัด จากบ้านนายจู่ ถึงที่นางป้อย ดอนพรหมมะ หมู่ที่ ๘	เพื่อให้ประชาชนในพื้นที่ได้รับความสะดวกในการสัญจรไปมา	กว้าง ๔ ม. ยาว ๒๐๐๐ ม.	๓,๒๐๐,๐๐๐	๓,๒๐๐,๐๐๐	๓,๒๐๐,๐๐๐	๓,๒๐๐,๐๐๐	๓,๒๐๐,๐๐๐	ประชาชนที่ใช้เส้นทางสัญจรในพื้นที่	ชุมชนมีเส้นทางสัญจรที่สะดวกและปลอดภัย	กองช่าง
๕๙	โครงการก่อสร้างถนนหินคลุกบดอัด จากถนนใหญ่หน้าเขาดอง ถึงบ้านนายมานพ สิทธิกุล หมู่ที่ ๘	เพื่อให้ประชาชนในพื้นที่ได้รับความสะดวกในการสัญจรไปมา	กว้าง ๔ ม. ยาว ๑๐๐๐ ม.	๑,๖๐๐,๐๐๐	๑,๖๐๐,๐๐๐	๑,๖๐๐,๐๐๐	๑,๖๐๐,๐๐๐	๑,๖๐๐,๐๐๐	ประชาชนที่ใช้เส้นทางสัญจรในพื้นที่	ชุมชนมีเส้นทางสัญจรที่สะดวกและปลอดภัย	กองช่าง
๖๐	โครงการก่อสร้างถนนคอนกรีตเสริมเหล็ก บ้านนายสาคร อินทร์คง ถึงบ้านนางสายพิน วันชะเอม หมู่ที่ ๑๑	เพื่อให้ประชาชนในพื้นที่ได้รับความสะดวกในการสัญจรไปมา	กว้าง ๔ ม. ยาว ๔๐๐ ม.	๕๐๐,๐๐๐	๕๐๐,๐๐๐	๕๐๐,๐๐๐	๕๐๐,๐๐๐	๕๐๐,๐๐๐	ประชาชนที่ใช้เส้นทางสัญจรในพื้นที่	ชุมชนมีเส้นทางสัญจรที่สะดวกและปลอดภัย	กองช่าง
๖๑	โครงการก่อสร้างถนนคอนกรีตเสริมเหล็ก บ้านนายพนม รวยภิรมย์ ถึงบ้านนายประไพ จีระ หมู่ที่ ๑๑	เพื่อให้ประชาชนในพื้นที่ได้รับความสะดวกในการสัญจรไปมา	กว้าง ๔ ม. ยาว ๕๐๐ ม.	๑,๐๐๐,๐๐๐	๑,๐๐๐,๐๐๐	๑,๐๐๐,๐๐๐	๑,๐๐๐,๐๐๐	๑,๐๐๐,๐๐๐	ประชาชนที่ใช้เส้นทางสัญจรในพื้นที่	ชุมชนมีเส้นทางสัญจรที่สะดวกและปลอดภัย	กองช่าง

รายละเอียดโครงการพัฒนา
แผนพัฒนาท้องถิ่น (พ.ศ.๒๕๖๖-๒๕๗๐) แกไข ครั้งที่ ๑/๒๕๖๖
องค์การบริหารส่วนตำบลเขาชะงุ้ม อำเภอโพธาราม จังหวัดราชบุรี

ที่	โครงการ	วัตถุประสงค์	เป้าหมาย ผลผลิต	งบประมาณ					ตัวชี้วัด (KPI)	ผลที่คาดว่าจะ ได้รับ	หน่วยงาน ที่รับผิดชอบหลัก
				๒๕๖๖ บาท	๒๕๖๗ บาท	๒๕๖๘ บาท	๒๕๖๙ บาท	๒๕๗๐ บาท			
๖๒	โครงการก่อสร้างถนนคอนกรีตเสริมเหล็ก บ้านนายสมาน โยธา ถึงสุดเขตโรงงาน หมู่ที่ ๑๑	เพื่อให้ประชาชนในพื้นที่ได้รับความสะดวกในการสัญจรไปมา	กว้าง ๔ ม. ยาว ๔๐๐ ม.	๘๐๐,๐๐๐	๘๐๐,๐๐๐	๘๐๐,๐๐๐	๘๐๐,๐๐๐	๘๐๐,๐๐๐	ประชาชนที่ใช้เส้นทางสัญจรในพื้นที่	ชุมชนมีเส้นทางสัญจรที่สะดวกและปลอดภัย	กองช่าง
๖๓	โครงการก่อสร้างถนนคอนกรีตเสริมเหล็ก บ้านนายนิคม จุฬิบ ถึงบ้านนางประนอม แห่งทอง หมู่ที่ ๑๑	เพื่อให้ประชาชนในพื้นที่ได้รับความสะดวกในการสัญจรไปมา	กว้าง ๔ ม. ยาว ๒๕๐ ม.	๕๐๐,๐๐๐	๕๐๐,๐๐๐	๕๐๐,๐๐๐	๕๐๐,๐๐๐	๕๐๐,๐๐๐	ประชาชนที่ใช้เส้นทางสัญจรในพื้นที่	ชุมชนมีเส้นทางสัญจรที่สะดวกและปลอดภัย	กองช่าง
๖๔	โครงการก่อสร้างถนนคอนกรีตเสริมเหล็ก บ้านนายไสว สายคำ ถึงบ้านนายอภิบาล เพื่องศิลา หมู่ที่ ๑๑	เพื่อให้ประชาชนในพื้นที่ได้รับความสะดวกในการสัญจรไปมา	กว้าง ๔ ม. ยาว ๓๐๐ ม.	๖๐๐,๐๐๐	๖๐๐,๐๐๐	๖๐๐,๐๐๐	๖๐๐,๐๐๐	๖๐๐,๐๐๐	ประชาชนที่ใช้เส้นทางสัญจรในพื้นที่	ชุมชนมีเส้นทางสัญจรที่สะดวกและปลอดภัย	กองช่าง
๖๕	โครงการลงหินคลุกถนนเส้นบ้านนางสมนึก บุญศรีสะอาด หมู่ที่ ๑๑	เพื่อให้ประชาชนในพื้นที่ได้รับความสะดวกในการสัญจรไปมา	กว้าง ๓ ม. ยาว ๒๐๐ ม.	๒๕๐,๐๐๐	๒๕๐,๐๐๐	๒๕๐,๐๐๐	๒๕๐,๐๐๐	๒๕๐,๐๐๐	ประชาชนที่ใช้เส้นทางสัญจรในพื้นที่	ชุมชนมีเส้นทางสัญจรที่สะดวกและปลอดภัย	กองช่าง
๖๖	โครงการลงหินคลุกถนนเส้นบ้าน.ส.ล้วน ปานท้าว หมู่ที่ ๑๑	เพื่อให้ประชาชนในพื้นที่ได้รับความสะดวกในการสัญจรไปมา	กว้าง ๓ ม. ยาว ๒๐๐ ม.	๒๕๐,๐๐๐	๒๕๐,๐๐๐	๒๕๐,๐๐๐	๒๕๐,๐๐๐	๒๕๐,๐๐๐	ประชาชนที่ใช้เส้นทางสัญจรในพื้นที่	ชุมชนมีเส้นทางสัญจรที่สะดวกและปลอดภัย	กองช่าง

รายละเอียดโครงการพัฒนา
แผนพัฒนาท้องถิ่น (พ.ศ.๒๕๖๖-๒๕๗๐) แก่ไข ครั้งที่ ๑/๒๕๖๖
องค์การบริหารส่วนตำบลเขาชะงุ้ม อำเภอโพธาราม จังหวัดราชบุรี

ที่	โครงการ	วัตถุประสงค์	เป้าหมาย ผลผลิต	งบประมาณ					ตัวชี้วัด (KPI)	ผลที่คาดว่าจะ ได้รับ	หน่วยงาน ที่รับผิดชอบหลัก
				๒๕๖๖ บาท	๒๕๖๗ บาท	๒๕๖๘ บาท	๒๕๖๙ บาท	๒๕๗๐ บาท			
๖๗	โครงการลงหินคลุกถนน เส้นบ้านนายสำรวย วันชะเอม หมู่ที่ ๑๑	เพื่อให้ประชาชน ในพื้นที่ได้รับ ความสะดวกใน การสัญจรไปมา	กว้าง ๓ ม. ยาว ๓๐๐ ม.	๓๖๐,๐๐๐	๓๖๐,๐๐๐	๓๖๐,๐๐๐	๓๖๐,๐๐๐	๓๖๐,๐๐๐	ประชาชนที่ใช้ เส้นทางสัญจร ในพื้นที่	ชุมชนมี เส้นทางสัญจร ที่สะดวกและ ปลอดภัย	กองช่าง
๖๘	โครงการลงหินคลุกถนน เส้นบ้านนายแอม ชินเวช หมู่ที่ ๑๑	เพื่อให้ประชาชน ในพื้นที่ได้รับ ความสะดวกใน การสัญจรไปมา	กว้าง ๓ ม. ยาว ๓๐๐ ม.	๓๖๐,๐๐๐	๓๖๐,๐๐๐	๓๖๐,๐๐๐	๓๖๐,๐๐๐	๓๖๐,๐๐๐	ประชาชนที่ใช้ เส้นทางสัญจร ในพื้นที่	ชุมชนมี เส้นทางสัญจร ที่สะดวกและ ปลอดภัย	กองช่าง
๖๙	โครงการก่อสร้างถนนหินคลุกบดอัด จากบ้านนายจริน เนียมราช หมู่ที่ ๑๒	เพื่อให้ประชาชน ในพื้นที่ได้รับ ความสะดวกใน การสัญจรไปมา	กว้าง ๔ ม. ยาว ๕๐๐ ม.	๘๐๐,๐๐๐	๘๐๐,๐๐๐	๘๐๐,๐๐๐	๘๐๐,๐๐๐	๘๐๐,๐๐๐	มีถนนที่ได้ มาตรฐานในการ สัญจรเพิ่มขึ้น	ประชาชนมี เส้นทางสัญจร ที่สะดวกและ ปลอดภัย	กองช่าง
๗๐	โครงการก่อสร้างถนนหินคลุกบดอัด จากบ้านพิชญากร กิจเจริญ หมู่ที่ ๑๒	เพื่อให้ประชาชน ในพื้นที่ได้รับ ความสะดวกใน การสัญจรไปมา	กว้าง ๔ ม. ยาว ๓๐๐ ม.	๕๐๐,๐๐๐	๕๐๐,๐๐๐	๕๐๐,๐๐๐	๕๐๐,๐๐๐	๕๐๐,๐๐๐	มีถนนที่ได้ มาตรฐานในการ สัญจรเพิ่มขึ้น	ประชาชนมี เส้นทางสัญจร ที่สะดวกและ ปลอดภัย	กองช่าง
๗๑	โครงการก่อสร้างถนนลาดยางผิวจราจร แอสฟัลท์ติกคอนกรีต บ้าน น.ส.สิวลี โพธิ ถึงบ้านนายสำรวย เทื่อนทา หมู่ที่ ๕	เพื่อให้ประชาชน ในพื้นที่ได้รับ ความสะดวกใน การสัญจรไปมา	กว้าง ๓ ม. ยาว ๑๐๐ ม.	๒๐๐,๐๐๐	๒๐๐,๐๐๐	๒๐๐,๐๐๐	๒๐๐,๐๐๐	๒๐๐,๐๐๐	มีถนนที่ได้ มาตรฐานในการ สัญจรเพิ่มขึ้น	ประชาชนมี เส้นทางสัญจร ที่สะดวกและ ปลอดภัย	กองช่าง

รายละเอียดโครงการพัฒนา
แผนพัฒนาท้องถิ่น (พ.ศ.๒๕๖๖-๒๕๗๐) แก่ไข ครั้งที่ ๑/๒๕๖๖
องค์การบริหารส่วนตำบลเขาชะงุ้ม อำเภอโพธาราม จังหวัดราชบุรี

ที่	โครงการ	วัตถุประสงค์	เป้าหมาย ผลผลิต	งบประมาณ					ตัวชี้วัด (KPI)	ผลที่คาดว่าจะ ได้รับ	หน่วยงาน ที่รับผิดชอบหลัก
				๒๕๖๖ บาท	๒๕๖๗ บาท	๒๕๖๘ บาท	๒๕๖๙ บาท	๒๕๗๐ บาท			
๗๒	โครงการก่อสร้างถนนคอนกรีตเสริมเหล็ก บริเวณบ้านนายมัน รมโพธิ์รี่ ถึงบ้านนางพัชรี หมู่ที่ ๖	เพื่อให้ประชาชนในพื้นที่ได้รับความสะดวกในการสัญจรไปมา	กว้าง ๓.๕ ม. ยาว ๒๐๐ ม.	๔๕๐,๐๐๐	๔๕๐,๐๐๐	๔๕๐,๐๐๐	๔๕๐,๐๐๐	๔๕๐,๐๐๐	มีถนนที่ได้มาตรฐานในการสัญจรเพิ่มขึ้น	ประชาชนมีเส้นทางสัญจรที่สะดวกและปลอดภัย	กองช่าง
๗๓	โครงการซ่อมแซมถนนหินคลุก บ้านนายประสาน เนียมราช ถึงบ้านนายยศ นิลวรรณ หมู่ที่ ๖	เพื่อให้ประชาชนในพื้นที่ได้รับความสะดวกในการสัญจรไปมา	กว้าง ๓ ม. ยาว ๓๐๐ ม.	๔๐๐,๐๐๐	๔๐๐,๐๐๐	๔๐๐,๐๐๐	๔๐๐,๐๐๐	๔๐๐,๐๐๐	มีถนนที่ได้มาตรฐานในการสัญจรเพิ่มขึ้น	ประชาชนมีเส้นทางสัญจรที่สะดวกและปลอดภัย	กองช่าง
๗๔	โครงการก่อสร้างถนนคอนกรีตเสริมเหล็ก สายทางแยกบ้านนายยิ้ม บุญศรีสะอาด หมู่ที่ ๙	เพื่อให้ประชาชนในพื้นที่ได้รับความสะดวกในการสัญจรไปมา	กว้าง ๔ ม. ยาว ๒๐๐ ม.	๔๕๐,๐๐๐	๔๕๐,๐๐๐	๔๕๐,๐๐๐	๔๕๐,๐๐๐	๔๕๐,๐๐๐	มีถนนที่ได้มาตรฐานในการสัญจรเพิ่มขึ้น	ประชาชนมีเส้นทางสัญจรที่สะดวกและปลอดภัย	กองช่าง
๗๕	โครงการก่อสร้างถนนคอนกรีตเสริมเหล็ก สายทางแยกนางชื่น หมื่นแฝง หมู่ที่ ๙	เพื่อให้ประชาชนในพื้นที่ได้รับความสะดวกในการสัญจรไปมา	กว้าง ๔ ม. ยาว ๒๐๐ ม.	๔๕๐,๐๐๐	๔๕๐,๐๐๐	๔๕๐,๐๐๐	๔๕๐,๐๐๐	๔๕๐,๐๐๐	มีถนนที่ได้มาตรฐานในการสัญจรเพิ่มขึ้น	ประชาชนมีเส้นทางสัญจรที่สะดวกและปลอดภัย	กองช่าง
๗๖	โครงการก่อสร้างถนนคอนกรีตเสริมเหล็ก สายบ้านนายชูชาติ นายเอียง คำป้อ หมู่ที่ ๙	เพื่อให้ประชาชนในพื้นที่ได้รับความสะดวกในการสัญจรไปมา	กว้าง ๔ ม. ยาว ๗๐๐ ม.	๑,๕๐๐,๐๐๐	๑,๕๐๐,๐๐๐	๑,๕๐๐,๐๐๐	๑,๕๐๐,๐๐๐	๑,๕๐๐,๐๐๐	มีถนนที่ได้มาตรฐานในการสัญจรเพิ่มขึ้น	ประชาชนมีเส้นทางสัญจรที่สะดวกและปลอดภัย	กองช่าง

รายละเอียดโครงการพัฒนา
แผนพัฒนาท้องถิ่น (พ.ศ.๒๕๖๖-๒๕๗๐) แก่ไข ครั้งที่ ๑/๒๕๖๖
องค์การบริหารส่วนตำบลเขาชะงุ้ม อำเภอโพธาราม จังหวัดราชบุรี

ที่	โครงการ	วัตถุประสงค์	เป้าหมาย ผลผลิต	งบประมาณ					ตัวชี้วัด (KPI)	ผลที่คาดว่าจะ ได้รับ	หน่วยงาน ที่รับผิดชอบหลัก
				๒๕๖๖ บาท	๒๕๖๗ บาท	๒๕๖๘ บาท	๒๕๖๙ บาท	๒๕๗๐ บาท			
๗๗	โครงการก่อสร้างถนนคอนกรีตเสริมเหล็ก สายทางแยกบ้าน นายปิ่น จีระ หมู่ที่ ๙	เพื่อให้ประชาชนในพื้นที่ได้รับความสะดวกในการสัญจรไปมา	กว้าง ๔ ม. ยาว ๕๐๐ ม.	๑,๑๐๐,๐๐๐	๑,๑๐๐,๐๐๐	๑,๑๐๐,๐๐๐	๑,๑๐๐,๐๐๐	๑,๑๐๐,๐๐๐	มีถนนที่ได้มาตรฐานในการสัญจรเพิ่มขึ้น	ประชาชนมีเส้นทางสัญจรที่สะดวกและปลอดภัย	กองช่าง
๗๘	โครงการก่อสร้างถนนลาดยางผิวจราจรแอสฟัลต์ติกคอนกรีต จุดทางแยกบ้านนายบุญเหลือ กองอ่อน ถึงบ้านนางสมศรี พุ่มไม้ หมู่ที่ ๑๐	เพื่อให้ประชาชนในพื้นที่ได้รับความสะดวกในการสัญจรไปมา	กว้าง ๓ ม. ยาว ๒๕๐ ม.	๕๐๐,๐๐๐	๕๐๐,๐๐๐	๕๐๐,๐๐๐	๕๐๐,๐๐๐	๕๐๐,๐๐๐	มีถนนที่ได้มาตรฐานในการสัญจรเพิ่มขึ้น	ประชาชนมีเส้นทางสัญจรที่สะดวกและปลอดภัย	กองช่าง
๗๙	โครงการก่อสร้างถนนลาดยางผิวจราจรแอสฟัลต์ติกคอนกรีต จุดถนนสายเขาปากกว้าง ถึงบ้านนายมี้ง ดาลปาน หมู่ที่ ๑๐	เพื่อให้ประชาชนในพื้นที่ได้รับความสะดวกในการสัญจรไปมา	กว้าง ๓ ม. ยาว ๒๕๐ ม.	๕๐๐,๐๐๐	๕๐๐,๐๐๐	๕๐๐,๐๐๐	๕๐๐,๐๐๐	๕๐๐,๐๐๐	มีถนนที่ได้มาตรฐานในการสัญจรเพิ่มขึ้น	ประชาชนมีเส้นทางสัญจรที่สะดวกและปลอดภัย	กองช่าง
๘๐	โครงการก่อสร้างถนนลาดยางผิวจราจรแอสฟัลต์ติกคอนกรีต จุดบ้านธเนศ ธรรมพร้อย ถึงบ้านนายสำราญ เปียชาติ หมู่ที่ ๑๐	เพื่อให้ประชาชนในพื้นที่ได้รับความสะดวกในการสัญจรไปมา	กว้าง ๔ ม. ยาว ๒๕๐ ม.	๖๕๐,๐๐๐	๖๕๐,๐๐๐	๖๕๐,๐๐๐	๖๕๐,๐๐๐	๖๕๐,๐๐๐	มีถนนที่ได้มาตรฐานในการสัญจรเพิ่มขึ้น	ประชาชนมีเส้นทางสัญจรที่สะดวกและปลอดภัย	กองช่าง
๘๑	โครงการก่อสร้างถนนลาดยางผิวจราจรแอสฟัลต์ติกคอนกรีต จุดบ้านนายบุญกุล ประเสริฐ ถึงบ้านนางลำไพ ศรีสมพงษ์	เพื่อให้ประชาชนในพื้นที่ได้รับความสะดวกในการสัญจรไปมา	กว้าง ๔ ม. ยาว ๒๕๐ ม.	๖๕๐,๐๐๐	๖๕๐,๐๐๐	๖๕๐,๐๐๐	๖๕๐,๐๐๐	๖๕๐,๐๐๐	มีถนนที่ได้มาตรฐานในการสัญจรเพิ่มขึ้น	ประชาชนมีเส้นทางสัญจรที่สะดวกและปลอดภัย	กองช่าง

รายละเอียดโครงการพัฒนา
แผนพัฒนาท้องถิ่น (พ.ศ.๒๕๖๖-๒๕๗๐) แก้ไข ครั้งที่ ๑/๒๕๖๖
องค์การบริหารส่วนตำบลเขาชะงุ้ม อำเภอโพธาราม จังหวัดราชบุรี

ที่	โครงการ	วัตถุประสงค์	เป้าหมาย ผลผลิต	งบประมาณ					ตัวชี้วัด (KPI)	ผลที่คาดว่าจะ ได้รับ	หน่วยงาน ที่รับผิดชอบหลัก
				๒๕๖๖ บาท	๒๕๖๗ บาท	๒๕๖๘ บาท	๒๕๖๙ บาท	๒๕๗๐ บาท			
	หมู่ที่ ๑๐										
๘๒	โครงการก่อสร้างถนนลาดยางผิวจราจรแอสฟัลท์ติกคอนกรีต บ้านนายน้อย อินทร์คง ถึง บ้านนางสายพิน วันชะเอม หมู่ที่ ๑๑	เพื่อให้ประชาชนในพื้นที่ได้รับความสะดวกในการสัญจรไปมา	กว้าง ๔ ม. ยาว ๓๐๐ ม.	๗๕๐,๐๐๐	๗๕๐,๐๐๐	๗๕๐,๐๐๐	๗๕๐,๐๐๐	๗๕๐,๐๐๐	มีถนนที่ได้มาตรฐานในการสัญจรเพิ่มขึ้น	ประชาชนมีเส้นทางสัญจรที่สะดวกและปลอดภัย	กองช่าง
๘๓	โครงการก่อสร้างถนนคอนกรีตเสริมเหล็ก จากบ้านนายคำ แผลงเดชา ถึงบ้านนางประคอง แผลงเดชา หมู่ที่ ๑๑	เพื่อให้ประชาชนในพื้นที่ได้รับความสะดวกในการสัญจรไปมา	กว้าง ๔ ม. ยาว ๒๐๐ ม.	๔๕๐,๐๐๐	๔๕๐,๐๐๐	๔๕๐,๐๐๐	๔๕๐,๐๐๐	๔๕๐,๐๐๐	มีถนนที่ได้มาตรฐานในการสัญจรเพิ่มขึ้น	ประชาชนมีเส้นทางสัญจรที่สะดวกและปลอดภัย	กองช่าง
๘๔	โครงการซ่อมแซมถนนหินคลุก บ้านนายสมบัติ นาคหนูน ถึงบ้านนายทิว นาคหนูน หมู่ที่ ๖	เพื่อให้ประชาชนในพื้นที่ได้รับความสะดวกในการสัญจรไปมา	กว้าง ๓ ม. ยาว ๒๐๐ ม.	๒๕๐,๐๐๐	๒๕๐,๐๐๐	๒๕๐,๐๐๐	๒๕๐,๐๐๐	๒๕๐,๐๐๐	มีถนนที่ได้มาตรฐานในการสัญจรเพิ่มขึ้น	ประชาชนมีเส้นทางสัญจรที่สะดวกและปลอดภัย	กองช่าง
๘๕	โครงการซ่อมแซมถนนหินคลุกถนนชอยบ้านนายสิทธิชัย โมเล็ก ถึงบ้านนายนพรัตน์ หมู่ที่ ๖	เพื่อให้ประชาชนในพื้นที่ได้รับความสะดวกในการสัญจรไปมา	กว้าง ๓ ม. ยาว ๒๐๐ ม.	๒๕๐,๐๐๐	๒๕๐,๐๐๐	๒๕๐,๐๐๐	๒๕๐,๐๐๐	๒๕๐,๐๐๐	มีถนนที่ได้มาตรฐานในการสัญจรเพิ่มขึ้น	ประชาชนมีเส้นทางสัญจรที่สะดวกและปลอดภัย	กองช่าง

รายละเอียดโครงการพัฒนา
แผนพัฒนาท้องถิ่น (พ.ศ.๒๕๖๖-๒๕๗๐) แก่ไข ครั้งที่ ๑/๒๕๖๖
องค์การบริหารส่วนตำบลเขาชะงุ้ม อำเภอโพธาราม จังหวัดราชบุรี

ที่	โครงการ	วัตถุประสงค์	เป้าหมาย ผลผลิต	งบประมาณ					ตัวชี้วัด (KPI)	ผลที่คาดว่าจะ ได้รับ	หน่วยงาน ที่รับผิดชอบหลัก
				๒๕๖๖ บาท	๒๕๖๗ บาท	๒๕๖๘ บาท	๒๕๖๙ บาท	๒๕๗๐ บาท			
๘๖	โครงการซ่อมแซมถนนหินคลุก บ้านนายถึง ฉิมพาลี ถึงบ้านนายสุเทพ เนียมราช หมู่ที่ ๖	เพื่อให้ประชาชน ในพื้นที่ได้รับ ความสะดวกใน การสัญจรไปมา	กว้าง ๓ ม. ยาว ๒๐๐ ม.	๒๕๐,๐๐๐	๒๕๐,๐๐๐	๒๕๐,๐๐๐	๒๕๐,๐๐๐	๒๕๐,๐๐๐	มีถนนที่ได้ มาตรฐานในการ สัญจรเพิ่มขึ้น	ประชาชนมี เส้นทางสัญจร ที่สะดวกและ ปลอดภัย	กองช่าง
๘๗	โครงการก่อสร้างถนนลาดยางผิว จราจรแอสฟัลท์ติกคอนกรีต สายบ้านนางมล ถึงบ้านนายทวี ทัดเหว่า หมู่ที่ ๒	เพื่อให้ประชาชน ในพื้นที่ได้รับ ความสะดวกใน การสัญจรไปมา	กว้าง ๔ ม. ยาว ๕๐๐ ม.	๑,๒๐๐, ๐๐๐	๑,๒๐๐, ๐๐๐	๑,๒๐๐, ๐๐๐	๑,๒๐๐, ๐๐๐	๑,๒๐๐, ๐๐๐	มีถนนที่ได้ มาตรฐานในการ สัญจรเพิ่มขึ้น	ประชาชนมี เส้นทางสัญจร ที่สะดวกและ ปลอดภัย	กองช่าง
๘๘	โครงการซ่อมแซมฝายข้างบ้าน ผู้ช่วยสนม แสงน้อย หมู่ที่ ๑๒	เพื่อใช้เป็นแหล่ง กักเก็บน้ำใช้ใน การเกษตร	ซ่อมแซมฝาย จำนวน ๑ แห่ง หมู่ที่ ๑๒ (ตาม แบบที่ อบต. กำหนด)	๑๐๐,๐๐๐	๑๐๐,๐๐๐	๑๐๐,๐๐๐	๑๐๐,๐๐๐	๑๐๐,๐๐๐	มีแหล่งกักเก็บ น้ำที่พร้อมใช้ งานเพื่อใช้ใน การเกษตร	ประชาชนมี แหล่งกักเก็บ น้ำไว้ใช้ใน การเกษตร	กองช่าง
๘๙	โครงการขุดเจาะบ่อบาดาล บ้านนางฉอ้อน โมใหญ่ หมู่ที่ ๘	เพื่อการอุปโภค บริโภคให้แก่ ประชาชน	ขุดเจาะบ่อบาดาลขนาด ๑ แห่ง (ตามแบบ ที่ อบต.กำหนด)	๕๐๐,๐๐๐	๕๐๐,๐๐๐	๕๐๐,๐๐๐	๕๐๐,๐๐๐	๕๐๐,๐๐๐	ประชาชนใน พื้นที่ มีน้ำใช้ใน การอุปโภค บริโภค	ประชาชนมีน้ำ ใช้ในการ อุปโภค บริโภค เพิ่มมากขึ้น	กองช่าง
๙๐	โครงการขุดเจาะบ่อบาดาล บ้านนางสาวแดง ร่มโพธิ์ หมู่ที่ ๘	เพื่อการอุปโภค บริโภคให้แก่ ประชาชน	ขุดเจาะบ่อบาดาล ขนาด ๑ แห่ง (ตามแบบที่ อบต.กำหนด)	๕๐๐,๐๐๐	๕๐๐,๐๐๐	๕๐๐,๐๐๐	๕๐๐,๐๐๐	๕๐๐,๐๐๐	ประชาชนใน พื้นที่ มีน้ำใช้ใน การอุปโภค บริโภค	ประชาชนมีน้ำ ใช้ในการ อุปโภค บริโภค	กองช่าง

รายละเอียดโครงการพัฒนา
แผนพัฒนาท้องถิ่น (พ.ศ.๒๕๖๖-๒๕๗๐) แก้วไข ครั้งที่ ๑/๒๕๖๖
องค์การบริหารส่วนตำบลเขาชะงุ้ม อำเภอโพธาราม จังหวัดราชบุรี

ที่	โครงการ	วัตถุประสงค์	เป้าหมาย ผลผลิต	งบประมาณ					ตัวชี้วัด (KPI)	ผลที่คาดว่าจะ ได้รับ	หน่วยงาน ที่รับผิดชอบหลัก
				๒๕๖๖ บาท	๒๕๖๗ บาท	๒๕๖๘ บาท	๒๕๖๙ บาท	๒๕๗๐ บาท			
										เพิ่มมากขึ้น	
๙๑	โครงการขุดเจาะบ่อบาดาล บ้านนายชัยชิต น้อยจิ้น หมู่ที่ ๘	เพื่อการอุปโภค บริโภคให้แก่ ประชาชน	ขุดเจาะบ่อบาดาลขนาด ๑ แห่ง (ตามแบบ ที่ อบต.กำหนด)	๕๐๐,๐๐๐	๕๐๐,๐๐๐	๕๐๐,๐๐๐	๕๐๐,๐๐๐	๕๐๐,๐๐๐	ประชาชนในพื้นที่ มีน้ำใช้ในการอุปโภคบริโภค	ประชาชนมีน้ำใช้ในการอุปโภคบริโภค เพิ่มมากขึ้น	กองช่าง
๙๒	โครงการขุดเจาะบ่อบาดาล บ้านนางอุสุธาห์ แยมกลัด หมู่ที่ ๘	เพื่อการอุปโภค บริโภคให้แก่ ประชาชน	ขุดเจาะบ่อบาดาลขนาด ๑ แห่ง (ตามแบบ ที่ อบต.กำหนด)	๕๐๐,๐๐๐	๕๐๐,๐๐๐	๕๐๐,๐๐๐	๕๐๐,๐๐๐	๕๐๐,๐๐๐	ประชาชนในพื้นที่ มีน้ำใช้ในการอุปโภคบริโภค	ประชาชนมีน้ำใช้ในการอุปโภคบริโภค เพิ่มมากขึ้น	กองช่าง
๙๓	โครงการขุดเจาะบ่อบาดาล บ้านนายเสนอ ก้อนทิพย์ หมู่ที่ ๘	เพื่อการอุปโภค บริโภคให้แก่ ประชาชน	ขุดเจาะบ่อบาดาลขนาด ๑ แห่ง (ตามแบบ ที่ อบต.กำหนด)	๕๐๐,๐๐๐	๕๐๐,๐๐๐	๕๐๐,๐๐๐	๕๐๐,๐๐๐	๕๐๐,๐๐๐	ประชาชนในพื้นที่ มีน้ำใช้ในการอุปโภคบริโภค	ประชาชนมีน้ำใช้ในการอุปโภคบริโภค เพิ่มมากขึ้น	กองช่าง

รายละเอียดโครงการพัฒนา
แผนพัฒนาท้องถิ่น (พ.ศ.๒๕๖๖-๒๕๗๐) แก้วไข ครั้งที่ ๑/๒๕๖๖
องค์การบริหารส่วนตำบลเขาชะงุ้ม อำเภอโพธาราม จังหวัดราชบุรี

ที่	โครงการ	วัตถุประสงค์	เป้าหมาย ผลผลิต	งบประมาณ					ตัวชี้วัด (KPI)	ผลที่คาดว่าจะ ได้รับ	หน่วยงาน ที่รับผิดชอบหลัก
				๒๕๖๖ บาท	๒๕๖๗ บาท	๒๕๖๘ บาท	๒๕๖๙ บาท	๒๕๗๐ บาท			
๙๔	โครงการขุดเจาะบ่อบาดาล บ้านนางอำพร โมเล็ก หมู่ที่ ๘	เพื่อการอุปโภค บริโภคให้แก่ ประชาชน	ขุดเจาะบ่อบาดาลขนาด ๑ แห่ง (ตามแบบ ที่ อบต.กำหนด)	๕๐๐,๐๐๐	๕๐๐,๐๐๐	๕๐๐,๐๐๐	๕๐๐,๐๐๐	๕๐๐,๐๐๐	ประชาชนในพื้นที่ มีน้ำใช้ในการ การอุปโภค บริโภค	ประชาชนมีน้ำ ใช้ในการ อุปโภค บริโภค เพิ่มมากขึ้น	กองช่าง
๙๕	โครงการขุดเจาะบ่อบาดาล บ้านนายอดุลย์โรจน์ ไพร์พล หมู่ที่ ๘	เพื่อการอุปโภค บริโภคให้แก่ ประชาชน	ขุดเจาะบ่อบาดาลขนาด ๑ แห่ง (ตามแบบ ที่ อบต.กำหนด)	๕๐๐,๐๐๐	๕๐๐,๐๐๐	๕๐๐,๐๐๐	๕๐๐,๐๐๐	๕๐๐,๐๐๐	ประชาชนในพื้นที่ มีน้ำใช้ในการ การอุปโภค บริโภค	ประชาชนมีน้ำ ใช้ในการ อุปโภค บริโภค เพิ่มมากขึ้น	กองช่าง
๙๖	โครงการขุดเจาะบ่อบาดาล หมู่ที่ ๑๑	เพื่อการอุปโภค บริโภคให้แก่ ประชาชน	ขุดเจาะบ่อบาดาลขนาด ๑ แห่ง (ตามแบบ ที่ อบต.กำหนด)	๕๐๐,๐๐๐	๕๐๐,๐๐๐	๕๐๐,๐๐๐	๕๐๐,๐๐๐	๕๐๐,๐๐๐	ประชาชนในพื้นที่ มีน้ำใช้ในการ การอุปโภค บริโภค	ประชาชนมีน้ำ ใช้ในการ อุปโภค บริโภค เพิ่มมากขึ้น	กองช่าง
๙๗	โครงการวางท่อข้ามคลองที่ของนายดี ข้ามคลองปูนและคลองทิ้งน้ำ หมู่ที่ ๘	เพื่อการอุปโภค บริโภคให้แก่ ประชาชน	วางท่อข้ามคลอง (ตามแบบที่ อบต. กำหนด)	๑๐๐,๐๐๐	๑๐๐,๐๐๐	๑๐๐,๐๐๐	๑๐๐,๐๐๐	๑๐๐,๐๐๐	ประชาชนในพื้นที่ มีน้ำใช้ในการ การอุปโภค บริโภค	ประชาชนมีน้ำ ใช้ในการ อุปโภค บริโภค เพิ่มมากขึ้น	กองช่าง

รายละเอียดโครงการพัฒนา
แผนพัฒนาท้องถิ่น (พ.ศ.๒๕๖๖-๒๕๗๐) แก้วไข ครั้งที่ ๑/๒๕๖๖
องค์การบริหารส่วนตำบลเขาชะงุ้ม อำเภอโพธาราม จังหวัดราชบุรี

ที่	โครงการ	วัตถุประสงค์	เป้าหมาย ผลผลิต	งบประมาณ					ตัวชี้วัด (KPI)	ผลที่คาดว่าจะ ได้รับ	หน่วยงาน ที่รับผิดชอบหลัก
				๒๕๖๖ บาท	๒๕๖๗ บาท	๒๕๖๘ บาท	๒๕๖๙ บาท	๒๕๗๐ บาท			
๙๘	โครงการวางท่อข้ามคลองปูน ทางเข้าบ้านนางปู อนุมัติ หมู่ที่ ๘	เพื่อการอุปโภค บริโภคให้แก่ ประชาชน	วางท่อข้ามคลอง (ตามแบบที่ อบต. กำหนด)	๗๐,๐๐๐	๗๐,๐๐๐	๗๐,๐๐๐	๗๐,๐๐๐	๗๐,๐๐๐	ประชาชนใน พื้นที่ มีน้ำใช้ในการ การอุปโภค บริโภค	ประชาชนมีน้ำ ใช้ในการ อุปโภค บริโภค เพิ่มมากขึ้น	กองช่าง
๙๙	โครงการวางท่อทางน้ำ ที่ของนายเบิ้ม ติดถนนใหญ่ หมู่ที่ ๘	เพื่อการอุปโภค บริโภคให้แก่ ประชาชน	วางท่อข้ามคลอง (ตามแบบที่ อบต. กำหนด)	๕๐,๐๐๐	๕๐,๐๐๐	๕๐,๐๐๐	๕๐,๐๐๐	๕๐,๐๐๐	ประชาชนใน พื้นที่ มีน้ำใช้ในการ การอุปโภค บริโภค	ประชาชนมีน้ำ ใช้ในการ อุปโภค บริโภค เพิ่มมากขึ้น	กองช่าง
๑๐๐	โครงการวางท่อข้ามทาง บ้านนางพิน หมู่ที่ ๘	เพื่อการอุปโภค บริโภคให้แก่ ประชาชน	วางท่อข้ามคลอง (ตามแบบที่ อบต. กำหนด)	๕๐,๐๐๐	๕๐,๐๐๐	๕๐,๐๐๐	๕๐,๐๐๐	๕๐,๐๐๐	ประชาชนใน พื้นที่ มีน้ำใช้ในการ การอุปโภค บริโภค	ประชาชนมีน้ำ ใช้ในการ อุปโภค บริโภค เพิ่มมากขึ้น	กองช่าง
๑๐๑	โครงการวางท่อหน้าบ้านผู้ช่วยชัย หมู่ที่ ๘	เพื่อการอุปโภค บริโภคให้แก่ ประชาชน	วางท่อข้ามคลอง (ตามแบบที่ อบต. กำหนด)	๕๐,๐๐๐	๕๐,๐๐๐	๕๐,๐๐๐	๕๐,๐๐๐	๕๐,๐๐๐	ประชาชนใน พื้นที่ มีน้ำใช้ในการ การอุปโภค บริโภค	ประชาชนมีน้ำ ใช้ในการ อุปโภค บริโภค เพิ่มมากขึ้น	กองช่าง

รายละเอียดโครงการพัฒนา
แผนพัฒนาท้องถิ่น (พ.ศ.๒๕๖๖-๒๕๗๐) แก่ไข ครั้งที่ ๑/๒๕๖๖
องค์การบริหารส่วนตำบลเขาชะงุ้ม อำเภอโพธาราม จังหวัดราชบุรี

ที่	โครงการ	วัตถุประสงค์	เป้าหมาย ผลผลิต	งบประมาณ					ตัวชี้วัด (KPI)	ผลที่คาดว่าจะ ได้รับ	หน่วยงาน ที่รับผิดชอบหลัก
				๒๕๖๖ บาท	๒๕๖๗ บาท	๒๕๖๘ บาท	๒๕๖๙ บาท	๒๕๗๐ บาท			
๑๐๒	โครงการขุดเจาะบ่อน้ำบาดาล จุดศาลเจ้าพ่อเขาแดง พร้อมติดตั้งหอ ถักน้ำพร้อมส่งน้ำ ถังกรองน้ำสะอาด ระบบดูดน้ำ อุปกรณ์ส่งน้ำ หมู่ที่ ๑๐	เพื่อการอุปโภค บริโภคให้แก่ ประชาชน	ขุดเจาะบ่อ บาดาลขนาด ๑ แห่ง (ตามแบบ ที่ อบต.กำหนด)	๕๐๐,๐๐๐	๕๐๐,๐๐๐	๕๐๐,๐๐๐	๕๐๐,๐๐๐	๕๐๐,๐๐๐	ประชาชนใน พื้นที่ มีน้ำใช้ใน การอุปโภค บริโภค	ประชาชนมีน้ำ ใช้ในการ อุปโภค บริโภค เพิ่มมากขึ้น	กองช่าง
๑๐๓	โครงการเปลี่ยนถังกรองน้ำ หมู่ที่ ๑๐	เพื่อการอุปโภค บริโภคให้แก่ ประชาชน	เปลี่ยนถังกรอง น้ำ ๑ แห่ง (ตาม แบบที่ อบต. กำหนด)	๕๐,๐๐๐	๕๐,๐๐๐	๕๐,๐๐๐	๕๐,๐๐๐	๕๐,๐๐๐	ประชาชนใน พื้นที่ มีน้ำใช้ใน การอุปโภค บริโภค	ประชาชนมีน้ำ ใช้ในการ อุปโภค บริโภค เพิ่มมากขึ้น	กองช่าง
๑๐๔	โครงการติดตั้งไฟส่องทางบริเวณหน้า วัดเขาสะแก หมู่ที่ ๑	เพื่อความ ปลอดภัยในชีวิต และทรัพย์สินแก่ ประชาชนในพื้นที่	ติดตั้งไฟส่องทาง จำนวน ๒๐ จุด ระยะทาง ๒๐๐ ม. (ตามแบบที่ อบต.กำหนด)	๕๐๐,๐๐๐	๕๐๐,๐๐๐	๕๐๐,๐๐๐	๕๐๐,๐๐๐	๕๐๐,๐๐๐	มีไฟส่องสว่าง จำนวน ๒๐ จุด ระยะทาง ๒๐๐ ม.	ประชาชน ได้รับความ ปลอดภัยใน ชีวิตและ ทรัพย์สิน	กองช่าง
๑๐๕	โครงการติดตั้งไฟทางโซลาเซลล์ หมู่ที่ ๑	เพื่อความ ปลอดภัยในชีวิต และทรัพย์สินแก่ ประชาชนในพื้นที่	ติดตั้งไฟทางโซลา เซลล์ ระยะทาง ๓ กม. (ตามแบบ ที่ อบต.กำหนด)	๒,๕๐๐,๐๐๐	๒,๕๐๐,๐๐๐	๒,๕๐๐,๐๐๐	๒,๕๐๐,๐๐๐	๒,๕๐๐,๐๐๐	มีไฟส่องสว่าง ระยะทาง ๓ กม.	ประชาชน ได้รับความ ปลอดภัยใน ชีวิตและ ทรัพย์สิน	กองช่าง

รายละเอียดโครงการพัฒนา
แผนพัฒนาท้องถิ่น (พ.ศ.๒๕๖๖-๒๕๗๐) แกไข ครั้งที่ ๑/๒๕๖๖
องค์การบริหารส่วนตำบลเขาชะงุ้ม อำเภอโพธาราม จังหวัดราชบุรี

ที่	โครงการ	วัตถุประสงค์	เป้าหมาย ผลผลิต	งบประมาณ					ตัวชี้วัด (KPI)	ผลที่คาดว่าจะ ได้รับ	หน่วยงาน ที่รับผิดชอบหลัก
				๒๕๖๖ บาท	๒๕๖๗ บาท	๒๕๖๘ บาท	๒๕๖๙ บาท	๒๕๗๐ บาท			
๑๐๖	โครงการติดตั้งไฟส่องทาง จากบ้านนายสง่า ถึงบ้าน น.ส.สำเร็จ พวงมาลา หมู่ที่ ๕	เพื่อความ ปลอดภัยในชีวิต และทรัพย์สินแก่ ประชาชนในพื้นที่	ติดตั้งไฟส่องทาง (ตามแบบที่ อบต. กำหนด)	๕๐๐,๐๐๐	๕๐๐,๐๐๐	๕๐๐,๐๐๐	๕๐๐,๐๐๐	๕๐๐,๐๐๐	มีไฟส่องสว่าง ในพื้นที่เพิ่มมาก ขึ้น	ประชาชน ได้รับความ ปลอดภัยใน ชีวิตและ ทรัพย์สิน	กองช่าง
๑๐๗	โครงการติดตั้งไฟโซลาเซลล์ ตั้งแต่บ้านนางบุญรอด ถึงเขต ต.เตापูน หมู่ที่ ๖	เพื่อความ ปลอดภัยในชีวิต และทรัพย์สินแก่ ประชาชนในพื้นที่	ติดตั้งไฟทางโซลา เซลล์ (ตามแบบ ที่ อบต.กำหนด)	๕๐๐,๐๐๐	๕๐๐,๐๐๐	๕๐๐,๐๐๐	๕๐๐,๐๐๐	๕๐๐,๐๐๐	มีไฟโซลาเซลล์ ส่องสว่างใน พื้นที่เพิ่มมาก ขึ้น	ประชาชน ได้รับความ ปลอดภัยใน ชีวิตและ ทรัพย์สิน	กองช่าง
๑๐๘	โครงการติดตั้งคอมไฟ หมู่ที่ ๖	เพื่อความ ปลอดภัยในชีวิต และทรัพย์สินแก่ ประชาชนในพื้นที่	ติดตั้งคอมไฟ จำนวน ๙ โคม (ตามแบบที่ อบต. กำหนด)	๕๐๐,๐๐๐	๕๐๐,๐๐๐	๕๐๐,๐๐๐	๕๐๐,๐๐๐	๕๐๐,๐๐๐	มีไฟส่องสว่าง ในพื้นที่เพิ่มมาก ขึ้น	ประชาชน ได้รับความ ปลอดภัยใน ชีวิตและ ทรัพย์สิน	กองช่าง
๑๐๙	โครงการติดตั้งไฟโซลาเซลล์ ถนนสายเขานม ตั้งแต่บ้านนายหวาน ชินเวช ถึงบ้านนายสิทธิชัย โมเล็ก หมู่ที่ ๖	เพื่อความ ปลอดภัยในชีวิต และทรัพย์สินแก่ ประชาชนในพื้นที่	ติดตั้งไฟทางโซลา เซลล์ (ตามแบบ ที่ อบต.กำหนด)	๕๐๐,๐๐๐	๕๐๐,๐๐๐	๕๐๐,๐๐๐	๕๐๐,๐๐๐	๕๐๐,๐๐๐	มีไฟโซลาเซลล์ ส่องสว่างใน พื้นที่เพิ่มมาก ขึ้น	ประชาชน ได้รับความ ปลอดภัยใน ชีวิตและ ทรัพย์สิน	กองช่าง

รายละเอียดโครงการพัฒนา
แผนพัฒนาท้องถิ่น (พ.ศ.๒๕๖๖-๒๕๗๐) แก้วไข ครั้งที่ ๑/๒๕๖๖
องค์การบริหารส่วนตำบลเขาชะงุ้ม อำเภอโพธาราม จังหวัดราชบุรี

ที่	โครงการ	วัตถุประสงค์	เป้าหมาย ผลผลิต	งบประมาณ					ตัวชี้วัด (KPI)	ผลที่คาดว่าจะ ได้รับ	หน่วยงาน ที่รับผิดชอบหลัก
				๒๕๖๖ บาท	๒๕๖๗ บาท	๒๕๖๘ บาท	๒๕๖๙ บาท	๒๕๗๐ บาท			
๑๑๐	โครงการติดตั้งไฟส่องทาง แยกวิทยาลัยเกษตรวัดเขาส้ม ถึงบ้านนายทัน ร่มโพธิ์รัย หมู่ที่ ๗	เพื่อความปลอดภัยในชีวิต และทรัพย์สินแก่ ประชาชนในพื้นที่	ติดตั้งไฟส่องทาง ระยะทาง ๑.๕ กม. (ตามแบบที่ อบต.กำหนด)	๑,๐๐๐,๐๐๐	๑,๐๐๐,๐๐๐	๑,๐๐๐,๐๐๐	๑,๐๐๐,๐๐๐	๑,๐๐๐,๐๐๐	มีไฟส่องสว่าง ในพื้นที่เพิ่มมากขึ้น	ประชาชน ได้รับความ ปลอดภัยใน ชีวิตและ ทรัพย์สิน	กองช่าง
๑๑๑	โครงการติดตั้งไฟส่องทาง ตั้งแต่บ้านน.ส.กอบกุล ศุภมงคลชัย ถึงบ้านนายจรูญ จิระ หมู่ที่ ๗	เพื่อความปลอดภัยในชีวิต และทรัพย์สินแก่ ประชาชนในพื้นที่	ติดตั้งไฟส่องทาง ระยะทาง ๑ กม. (ตามแบบที่ อบต. กำหนด)	๘๐๐,๐๐๐	๘๐๐,๐๐๐	๘๐๐,๐๐๐	๘๐๐,๐๐๐	๘๐๐,๐๐๐	มีไฟส่องสว่าง ในพื้นที่เพิ่มมากขึ้น	ประชาชน ได้รับความ ปลอดภัยใน ชีวิตและ ทรัพย์สิน	กองช่าง
๑๑๒	โครงการติดตั้งไฟส่องทาง ตั้งแต่สะพานเลียบบคลองชลประทาน ถึงบ้านนายไช้ง ศรีสวัสดิ์ หมู่ที่ ๗	เพื่อความปลอดภัยในชีวิต และทรัพย์สินแก่ ประชาชนในพื้นที่	ติดตั้งไฟส่องทาง ระยะทาง ๑ กม. (ตามแบบที่ อบต. กำหนด)	๘๐๐,๐๐๐	๘๐๐,๐๐๐	๘๐๐,๐๐๐	๘๐๐,๐๐๐	๘๐๐,๐๐๐	มีไฟส่องสว่าง ในพื้นที่เพิ่มมากขึ้น	ประชาชน ได้รับความ ปลอดภัยใน ชีวิตและ ทรัพย์สิน	กองช่าง
๑๑๓	โครงการติดตั้งไฟทางโซล่าเซลล์ หมู่ที่ ๒	เพื่อความปลอดภัยในชีวิต และทรัพย์สินแก่ ประชาชนในพื้นที่	ติดตั้งไฟทางโซล่า เซลล์ (ตามแบบที่ อบต.กำหนด)	๕๐๐,๐๐๐	๕๐๐,๐๐๐	๕๐๐,๐๐๐	๕๐๐,๐๐๐	๕๐๐,๐๐๐	มีไฟโซล่าเซลล์ ส่องสว่างใน พื้นที่เพิ่มมากขึ้น	ประชาชน ได้รับความ ปลอดภัยใน ชีวิตและ ทรัพย์สิน	กองช่าง

รายละเอียดโครงการพัฒนา
แผนพัฒนาท้องถิ่น (พ.ศ.๒๕๖๖-๒๕๗๐) แก้วไข ครั้งที่ ๑/๒๕๖๖
องค์การบริหารส่วนตำบลเขาชะงุ้ม อำเภอโพธาราม จังหวัดราชบุรี

ที่	โครงการ	วัตถุประสงค์	เป้าหมาย ผลผลิต	งบประมาณ					ตัวชี้วัด (KPI)	ผลที่คาดว่าจะ ได้รับ	หน่วยงาน ที่รับผิดชอบหลัก
				๒๕๖๖ บาท	๒๕๖๗ บาท	๒๕๖๘ บาท	๒๕๖๙ บาท	๒๕๗๐ บาท			
๑๑๔	โครงการขยายเขตประปา จากบ้านนายแอ๊ด ถึงบ้าน นายท่อน หมู่ที่ ๘	เพื่อการอุปโภค บริโภคให้แก่ ประชาชน	ขยายเขตประปา หมู่ที่ ๘ (ตามแบบ ที่ อบต. กำหนด)	๕๐๐,๐๐๐	๕๐๐,๐๐๐	๕๐๐,๐๐๐	๕๐๐,๐๐๐	๕๐๐,๐๐๐	ประชาชนใน พื้นที่ มีน้ำใช้ใน การอุปโภค บริโภค	ประชาชนมีน้ำ ใช้ในการ อุปโภค บริโภค เพิ่มมากขึ้น	กองช่าง
๑๑๕	โครงการขยายเขตประปา จากหน้าวัดหนองมะค่า ถึงบ้านนาย อติเรก หมู่ที่ ๘	เพื่อการอุปโภค บริโภคให้แก่ ประชาชน	ขยายเขตประปา หมู่ที่ ๘ (ตามแบบ ที่ อบต. กำหนด)	๕๐๐,๐๐๐	๕๐๐,๐๐๐	๕๐๐,๐๐๐	๕๐๐,๐๐๐	๕๐๐,๐๐๐	ประชาชนใน พื้นที่ มีน้ำใช้ใน การอุปโภค บริโภค	ประชาชนมีน้ำ ใช้ในการ อุปโภค บริโภค เพิ่มมากขึ้น	กองช่าง
๑๑๖	โครงการขยายท่อประปา จากบ้านนายแอ๊ด ถึงทางค์ประปา เจาะใหม่ หมู่ที่ ๘	เพื่อการอุปโภค บริโภคให้แก่ ประชาชน	ขยายเขตประปา หมู่ที่ ๘ (ตามแบบ ที่ อบต. กำหนด)	๕๐๐,๐๐๐	๕๐๐,๐๐๐	๕๐๐,๐๐๐	๕๐๐,๐๐๐	๕๐๐,๐๐๐	ประชาชนใน พื้นที่ มีน้ำใช้ใน การอุปโภค บริโภค	ประชาชนมีน้ำ ใช้ในการ อุปโภค บริโภค เพิ่มมากขึ้น	กองช่าง

รายละเอียดโครงการพัฒนา
แผนพัฒนาท้องถิ่น (พ.ศ.๒๕๖๖-๒๕๗๐) แก่ไข ครั้งที่ ๑/๒๕๖๖
องค์การบริหารส่วนตำบลเขาชะงุ้ม อำเภอโพธาราม จังหวัดราชบุรี

ที่	โครงการ	วัตถุประสงค์	เป้าหมาย ผลผลิต	งบประมาณ					ตัวชี้วัด (KPI)	ผลที่คาดว่าจะ ได้รับ	หน่วยงาน ที่รับผิดชอบหลัก
				๒๕๖๖ บาท	๒๕๖๗ บาท	๒๕๖๘ บาท	๒๕๖๙ บาท	๒๕๗๐ บาท			
๑๑๗	โครงการขยายเขตประปา จากบ้านนางพร ถึงบ้าน นายเฉย หมู่ที่ ๘	เพื่อการอุปโภค บริโภคให้แก่ ประชาชน	ขยายเขตประปา หมู่ที่ ๘ (ตามแบบ ที่ อบต. กำหนด)	๕๐๐,๐๐๐	๕๐๐,๐๐๐	๕๐๐,๐๐๐	๕๐๐,๐๐๐	๕๐๐,๐๐๐	ประชาชนใน พื้นที่ มีน้ำใช้ใน การอุปโภค บริโภค	ประชาชนมีน้ำ ใช้ในการ อุปโภค บริโภค เพิ่มมากขึ้น	กองช่าง
๑๑๘	โครงการขยายประปา เส้นทางฟาร์มเห็ด ถึงบ้าน นายสม หมู่ที่ ๘	เพื่อการอุปโภค บริโภคให้แก่ ประชาชน	ขยายเขตประปา หมู่ที่ ๘ (ตามแบบ ที่ อบต. กำหนด)	๕๐๐,๐๐๐	๕๐๐,๐๐๐	๕๐๐,๐๐๐	๕๐๐,๐๐๐	๕๐๐,๐๐๐	ประชาชนใน พื้นที่ มีน้ำใช้ใน การอุปโภค บริโภค	ประชาชนมีน้ำ ใช้ในการ อุปโภค บริโภค เพิ่มมากขึ้น	กองช่าง
๑๑๙	ขยายเขตเสาไฟฟ้าแรงต่ำ ถนนสายนางแก้ว-เขาสะแก บริเวณบ้านนายวิเชียร นิมนวล หมู่ที่ ๑	เพื่อความ ปลอดภัยในชีวิต และทรัพย์สินแก่ ประชาชนในพื้นที่	ขยายเขตไฟฟ้า โดยติดตั้งเสาไฟฟ้า จำนวน ๖ จุด (ตามแบบที่ อบต. กำหนด)	๓๐๐,๐๐๐	๓๐๐,๐๐๐	๓๐๐,๐๐๐	๓๐๐,๐๐๐	๓๐๐,๐๐๐	มีไฟส่องสว่าง ในพื้นที่เพิ่มมาก ขึ้น	ประชาชน ได้รับความ ปลอดภัยใน ชีวิตและ ทรัพย์สิน	กองช่าง
๑๒๐	โครงการขยายเขตไฟฟ้า บ้านนายวิหารถึงบ้านนางถวิล หมู่ที่ ๓	เพื่อความ ปลอดภัยในชีวิต และทรัพย์สินแก่ ประชาชนในพื้นที่	ขยายเขตไฟฟ้าโดย ติดตั้งเสาไฟฟ้า จำนวน ๕ ต้น (ตามแบบที่ อบต. กำหนด)	๓๐๐,๐๐๐	๓๐๐,๐๐๐	๓๐๐,๐๐๐	๓๐๐,๐๐๐	๓๐๐,๐๐๐	มีไฟส่องสว่าง ในพื้นที่เพิ่มมาก ขึ้น	ประชาชน ได้รับความ ปลอดภัยใน ชีวิตและ ทรัพย์สิน	กองช่าง

รายละเอียดโครงการพัฒนา
แผนพัฒนาท้องถิ่น (พ.ศ.๒๕๖๖-๒๕๗๐) แก่ไข ครั้งที่ ๑/๒๕๖๖
องค์การบริหารส่วนตำบลเขาชะงุ้ม อำเภอโพธาราม จังหวัดราชบุรี

ที่	โครงการ	วัตถุประสงค์	เป้าหมาย ผลผลิต	งบประมาณ					ตัวชี้วัด (KPI)	ผลที่คาดว่าจะ ได้รับ	หน่วยงาน ที่รับผิดชอบหลัก
				๒๕๖๖ บาท	๒๕๖๗ บาท	๒๕๖๘ บาท	๒๕๖๙ บาท	๒๕๗๐ บาท			
๑๒๑	โครงการขยายเขตไฟฟ้า บ้านนางทองเจือถึงบ้านนางแจ้ว สุขยวง หมู่ที่ ๓	เพื่อความ ปลอดภัยในชีวิต และทรัพย์สินแก่ ประชาชนในพื้นที่	ขยายเขตไฟฟ้าโดย ติดตั้งเสาไฟฟ้า จำนวน ๗ ต้น (ตามแบบที่ อบต. กำหนด)	๔๐๐,๐๐๐	๔๐๐,๐๐๐	๔๐๐,๐๐๐	๔๐๐,๐๐๐	๔๐๐,๐๐๐	มีไฟส่องสว่าง ในพื้นที่เพิ่มมาก ขึ้น	ประชาชน ได้รับความ ปลอดภัยใน ชีวิตและ ทรัพย์สิน	กองช่าง
๑๒๒	โครงการขยายเขตไฟฟ้า จากบ้านป่าสุชินถึงโรงเครื่องสูบน้ำ หมู่ที่ ๓	เพื่อความ ปลอดภัยในชีวิต และทรัพย์สินแก่ ประชาชนในพื้นที่	ขยายเขตไฟฟ้าโดย ติดตั้งเสาไฟฟ้า จำนวน ๘ ต้น (ตามแบบที่ อบต. กำหนด)	๔๕๐,๐๐๐	๔๕๐,๐๐๐	๔๕๐,๐๐๐	๔๕๐,๐๐๐	๔๕๐,๐๐๐	มีไฟส่องสว่าง ในพื้นที่เพิ่มมาก ขึ้น	ประชาชน ได้รับความ ปลอดภัยใน ชีวิตและ ทรัพย์สิน	กองช่าง
๑๒๓	โครงการขยายเขตเสาไฟฟ้าพร้อมพาด สายแรงต่ำ บ้านนายตี หมู่ที่ ๖	เพื่อความ ปลอดภัยในชีวิต และทรัพย์สินแก่ ประชาชนในพื้นที่	ขยายเขตไฟฟ้าโดย ติดตั้งเสาไฟฟ้า จำนวน ๓ ต้น (ตามแบบที่ อบต. กำหนด)	๒๕๐,๐๐๐	๒๕๐,๐๐๐	๒๕๐,๐๐๐	๒๕๐,๐๐๐	๒๕๐,๐๐๐	มีไฟส่องสว่าง ในพื้นที่เพิ่มมาก ขึ้น	ประชาชน ได้รับความ ปลอดภัยใน ชีวิตและ ทรัพย์สิน	กองช่าง
๑๒๔	โครงการโครงการขยายเขตเสาไฟฟ้า พร้อมพาดสายแรงต่ำ บ้านนางศิริ หมู่ที่ ๖	เพื่อความ ปลอดภัยในชีวิต และทรัพย์สินแก่ ประชาชนในพื้นที่	ขยายเขตไฟฟ้าโดย ติดตั้งเสาไฟฟ้า จำนวน ๔ ต้น (ตามแบบที่ อบต. กำหนด)	๓๐๐,๐๐๐	๓๐๐,๐๐๐	๓๐๐,๐๐๐	๓๐๐,๐๐๐	๓๐๐,๐๐๐	มีไฟส่องสว่าง ในพื้นที่เพิ่มมาก ขึ้น	ประชาชน ได้รับความ ปลอดภัยใน ชีวิตและ ทรัพย์สิน	กองช่าง

รายละเอียดโครงการพัฒนา
แผนพัฒนาท้องถิ่น (พ.ศ.๒๕๖๖-๒๕๗๐) แกไข ครั้งที่ ๑/๒๕๖๖
องค์การบริหารส่วนตำบลเขาชะงุ้ม อำเภอโพธาราม จังหวัดราชบุรี

ที่	โครงการ	วัตถุประสงค์	เป้าหมาย ผลผลิต	งบประมาณ					ตัวชี้วัด (KPI)	ผลที่คาดว่าจะ ได้รับ	หน่วยงาน ที่รับผิดชอบหลัก
				๒๕๖๖ บาท	๒๕๖๗ บาท	๒๕๖๘ บาท	๒๕๖๙ บาท	๒๕๗๐ บาท			
๑๒๕	โครงการขยายเขตเสาไฟฟ้าพร้อมพาดสายแรงต่ำ บ้านน.ส.สายชล หมู่ที่ ๖	เพื่อความปลอดภัยในชีวิตและทรัพย์สินแก่ประชาชนในพื้นที่	ขยายเขตไฟฟ้าโดยติดตั้งเสาไฟฟ้าจำนวน ๔ ต้น (ตามแบบที่ อบต. กำหนด)	๓๐๐,๐๐๐	๓๐๐,๐๐๐	๓๐๐,๐๐๐	๓๐๐,๐๐๐	๓๐๐,๐๐๐	มีไฟส่องสว่างในพื้นที่เพิ่มมากขึ้น	ประชาชนได้รับความปลอดภัยในชีวิตและทรัพย์สิน	กองช่าง
๑๒๖	โครงการขยายเขตเสาไฟฟ้าพร้อมพาดสายแรงต่ำ บ้านนายใจ หมู่ที่ ๖	เพื่อความปลอดภัยในชีวิตและทรัพย์สินแก่ประชาชนในพื้นที่	ขยายเขตไฟฟ้าโดยติดตั้งเสาไฟฟ้าจำนวน ๒ ต้น (ตามแบบที่ อบต. กำหนด)	๒๐๐,๐๐๐	๒๐๐,๐๐๐	๒๐๐,๐๐๐	๒๐๐,๐๐๐	๒๐๐,๐๐๐	มีไฟส่องสว่างในพื้นที่เพิ่มมากขึ้น	ประชาชนได้รับความปลอดภัยในชีวิตและทรัพย์สิน	กองช่าง
๑๒๗	โครงการขยายเขตเสาไฟฟ้าพร้อมพาดสายแรงต่ำ บ้านนายวิเชียร หมู่ที่ ๖	เพื่อความปลอดภัยในชีวิตและทรัพย์สินแก่ประชาชนในพื้นที่	ขยายเขตไฟฟ้าโดยติดตั้งเสาไฟฟ้าจำนวน ๓ ต้น (ตามแบบที่ อบต. กำหนด)	๒๕๐,๐๐๐	๒๕๐,๐๐๐	๒๕๐,๐๐๐	๒๕๐,๐๐๐	๒๕๐,๐๐๐	มีไฟส่องสว่างในพื้นที่เพิ่มมากขึ้น	ประชาชนได้รับความปลอดภัยในชีวิตและทรัพย์สิน	กองช่าง
๑๒๘	โครงการขยายเขตไฟฟ้าแรงต่ำ บ้านหนองโบสถ์ ตั้งแต่บ้านนายถึง นิคมพาลี ถึงบ้านนายสุเทพ เนียมราช หมู่ที่ ๖	เพื่อความปลอดภัยในชีวิตและทรัพย์สินแก่ประชาชนในพื้นที่	ขยายเขตไฟฟ้าโดยติดตั้งเสาไฟฟ้าจำนวน ๑ ต้น (ตามแบบที่ อบต. กำหนด)	๑๐๐,๐๐๐	๑๐๐,๐๐๐	๑๐๐,๐๐๐	๑๐๐,๐๐๐	๑๐๐,๐๐๐	มีไฟส่องสว่างในพื้นที่เพิ่มมากขึ้น	ประชาชนได้รับความปลอดภัยในชีวิตและทรัพย์สิน	กองช่าง

รายละเอียดโครงการพัฒนา
แผนพัฒนาท้องถิ่น (พ.ศ.๒๕๖๖-๒๕๗๐) แกไข ครั้งที่ ๑/๒๕๖๖
องค์การบริหารส่วนตำบลเขาชะงุ้ม อำเภอโพธาราม จังหวัดราชบุรี

ที่	โครงการ	วัตถุประสงค์	เป้าหมาย ผลผลิต	งบประมาณ					ตัวชี้วัด (KPI)	ผลที่คาดว่าจะ ได้รับ	หน่วยงาน ที่รับผิดชอบหลัก
				๒๕๖๖ บาท	๒๕๖๗ บาท	๒๕๖๘ บาท	๒๕๖๙ บาท	๒๕๗๐ บาท			
๑๒๙	โครงการขยายเขตเสาไฟฟ้าแรงต่ำ จากบ้านนิตย์ เปียชาติ ถึงถนน คอนกรีต หมู่ที่ ๑๐	เพื่อความ ปลอดภัยในชีวิต และทรัพย์สินแก่ ประชาชนในพื้นที่	ขยายเขตไฟฟ้าโดย ติดตั้งเสาไฟฟ้า (ตามแบบที่ อบต. กำหนด)	๒๐๐,๐๐๐	๒๐๐,๐๐๐	๒๐๐,๐๐๐	๒๐๐,๐๐๐	๒๐๐,๐๐๐	มีไฟส่องสว่าง ในพื้นที่เพิ่มมาก ขึ้น	ประชาชน ได้รับความ ปลอดภัยใน ชีวิตและ ทรัพย์สิน	กองช่าง
๑๓๐	โครงการขยายเขตเสาไฟฟ้า เข้าซอยเขาตอง ข้างบ้านนายห่อ สายคล้า หมู่ที่ ๑๒	เพื่อความ ปลอดภัยในชีวิต และทรัพย์สินแก่ ประชาชนในพื้นที่	ขยายเขตไฟฟ้าโดย ติดตั้งเสาไฟฟ้า จำนวน ๓ ต้น (ตามแบบที่ อบต. กำหนด)	๒๕๐,๐๐๐	๒๕๐,๐๐๐	๒๕๐,๐๐๐	๒๕๐,๐๐๐	๒๕๐,๐๐๐	มีไฟส่องสว่าง ในพื้นที่เพิ่มมาก ขึ้น	ประชาชน ได้รับความ ปลอดภัยใน ชีวิตและ ทรัพย์สิน	กองช่าง
๑๓๑	โครงการขยายเสาไฟฟ้า หน้าบ้านนายสง่า จินหลี่ พร้อมไฟส่องทาง หมู่ที่ ๑๒	เพื่อความ ปลอดภัยในชีวิต และทรัพย์สินแก่ ประชาชนในพื้นที่	ขยายเขตไฟฟ้าโดย ติดตั้งเสาไฟฟ้า จำนวน ๑ ต้น (ตามแบบที่ อบต. กำหนด)	๑๐๐,๐๐๐	๑๐๐,๐๐๐	๑๐๐,๐๐๐	๑๐๐,๐๐๐	๑๐๐,๐๐๐	มีไฟส่องสว่าง ในพื้นที่เพิ่มมาก ขึ้น	ประชาชน ได้รับความ ปลอดภัยใน ชีวิตและ ทรัพย์สิน	กองช่าง
๑๓๒	โครงการขยายเสาไฟฟ้า บ้านสำรวย สวนพานิช หมู่ที่ ๑๒	เพื่อความ ปลอดภัยในชีวิต และทรัพย์สินแก่ ประชาชนในพื้นที่	ขยายเขตไฟฟ้าโดย ติดตั้งเสาไฟฟ้า จำนวน ๒ ต้น (ตามแบบที่ อบต. กำหนด)	๒๐๐,๐๐๐	๒๐๐,๐๐๐	๒๐๐,๐๐๐	๒๐๐,๐๐๐	๒๐๐,๐๐๐	มีไฟส่องสว่าง ในพื้นที่เพิ่มมาก ขึ้น	ประชาชน ได้รับความ ปลอดภัยใน ชีวิตและ ทรัพย์สิน	กองช่าง

รายละเอียดโครงการพัฒนา
แผนพัฒนาท้องถิ่น (พ.ศ.๒๕๖๖-๒๕๗๐) แก้วไข ครั้งที่ ๑/๒๕๖๖
องค์การบริหารส่วนตำบลเขาชะงุ้ม อำเภอโพธาราม จังหวัดราชบุรี

ที่	โครงการ	วัตถุประสงค์	เป้าหมาย ผลผลิต	งบประมาณ					ตัวชี้วัด (KPI)	ผลที่คาดว่าจะ ได้รับ	หน่วยงาน ที่รับผิดชอบหลัก
				๒๕๖๖ บาท	๒๕๖๗ บาท	๒๕๖๘ บาท	๒๕๖๙ บาท	๒๕๗๐ บาท			
๑๓๓	โครงการขยายเขตไฟฟ้า ศาลาประชาคม หมู่ที่ ๒	เพื่อความปลอดภัยในชีวิต และทรัพย์สินแก่ ประชาชนในพื้นที่	ขยายเขตไฟฟ้าโดย ติดตั้งเสาไฟฟ้า (ตามแบบที่ อบต. กำหนด)	๑๐๐,๐๐๐	๑๐๐,๐๐๐	๑๐๐,๐๐๐	๑๐๐,๐๐๐	๑๐๐,๐๐๐	มีไฟส่องสว่าง ในพื้นที่เพิ่มมากขึ้น	ประชาชน ได้รับความ ปลอดภัยใน ชีวิตและ ทรัพย์สิน	กองช่าง
๑๓๔	โครงการขยายเขตไฟฟ้าแรงต่ำ บ้านนางนัด เปียชาติ ถึงบ้านนายแสวง หลวงอี หมู่ที่ ๑๐	เพื่อความปลอดภัยในชีวิต และทรัพย์สินแก่ ประชาชนในพื้นที่	ขยายเขตไฟฟ้าโดย ติดตั้งเสาไฟฟ้า จำนวน ๓ ต้น (ตามแบบที่ อบต. กำหนด)	๒๕๐,๐๐๐	๒๕๐,๐๐๐	๒๕๐,๐๐๐	๒๕๐,๐๐๐	๒๕๐,๐๐๐	มีไฟส่องสว่าง ในพื้นที่เพิ่มมากขึ้น	ประชาชน ได้รับความ ปลอดภัยใน ชีวิตและ ทรัพย์สิน	กองช่าง

รายละเอียดโครงการพัฒนา
แผนพัฒนาท้องถิ่น (พ.ศ.๒๕๖๖-๒๕๗๐) แกไข ครั้งที่ ๑/๒๕๖๖
องค์การบริหารส่วนตำบลเขาชะงุ้ม อำเภอโพธาราม จังหวัดราชบุรี

ที่	โครงการ	วัตถุประสงค์	เป้าหมาย ผลผลิต	งบประมาณ					ตัวชี้วัด (KPI)	ผลที่คาดว่าจะ ได้รับ	หน่วยงาน ที่รับผิดชอบหลัก
				๒๕๖๖ บาท	๒๕๖๗ บาท	๒๕๖๘ บาท	๒๕๖๙ บาท	๒๕๗๐ บาท			
๑๓๕	โครงการก่อสร้างถนนลาดยาง ผิวจราจรแอสฟัลท์ติกคอนกรีต จากบ้านนายพิง มีสุนทร ถึง ถนนสายหนองขโมย	เพื่อให้ประชาชน ในพื้นที่ได้รับความ สะดวกในการ สัญจรไปมา	กว้าง ๔ ม. ยาว ๖๐๐ ม.	๑,๕๐๐,๐๐๐	๑,๕๐๐,๐๐๐	๑,๕๐๐,๐๐๐	๑,๕๐๐,๐๐๐	๑,๕๐๐,๐๐๐	ประชาชนที่ใช้ เส้นทางสัญจร ในพื้นที่	ชุมชนมีเส้นทาง สัญจรที่สะดวก และปลอดภัย	กองช่าง
๑๓๖	โครงการก่อสร้างถนนลาดยาง ผิวจราจรแอสฟัลท์ติกคอนกรีต สายห้วยแหวน หมู่ที่ ๑	เพื่อให้ประชาชน ในพื้นที่ได้รับความ สะดวกในการ สัญจรไปมา	กว้าง ๓ ม. ยาว ๓๒๐ ม.	๕๘๐,๐๐๐	๕๘๐,๐๐๐	๕๘๐,๐๐๐	๕๘๐,๐๐๐	๕๘๐,๐๐๐	ประชาชนที่ใช้ เส้นทางสัญจร ในพื้นที่	ชุมชนมีเส้นทาง สัญจรที่สะดวก และปลอดภัย	กองช่าง
๑๓๗	โครงการก่อสร้างถนนลาดยาง ผิวจราจรแอสฟัลท์ติกคอนกรีต สายบ้านนางกุหลาบ ธิบัติ หมู่ที่ ๑	เพื่อให้ประชาชน ในพื้นที่ได้รับความ สะดวกในการ สัญจรไปมา	กว้าง ๕ ม. ยาว ๑,๐๐๐ ม.	๓,๐๐๐,๐๐๐	๓,๐๐๐,๐๐๐	๓,๐๐๐,๐๐๐	๓,๐๐๐,๐๐๐	๓,๐๐๐,๐๐๐	ประชาชนที่ใช้ เส้นทางสัญจร ในพื้นที่	ชุมชนมีเส้นทาง สัญจรที่สะดวก และปลอดภัย	กองช่าง
๑๓๘	โครงการก่อสร้างถนนลาดยาง ผิวจราจรแอสฟัลท์ติกคอนกรีต สายนางงามเจิม หมู่ที่ ๑	เพื่อให้ประชาชน ในพื้นที่ได้รับความ สะดวกในการ สัญจรไปมา	กว้าง ๔ ม. ยาว ๓๐๐ ม.	๗๒๐,๐๐๐	๗๒๐,๐๐๐	๗๒๐,๐๐๐	๗๒๐,๐๐๐	๗๒๐,๐๐๐	ประชาชนที่ใช้ เส้นทางสัญจร ในพื้นที่	ชุมชนมีเส้นทาง สัญจรที่สะดวก และปลอดภัย	กองช่าง

รายละเอียดโครงการพัฒนา
แผนพัฒนาท้องถิ่น (พ.ศ.๒๕๖๖-๒๕๗๐) แก้วไข ครั้งที่ ๑/๒๕๖๖
องค์การบริหารส่วนตำบลเขาชะงุ้ม อำเภอโพธาราม จังหวัดราชบุรี

ที่	โครงการ	วัตถุประสงค์	เป้าหมาย ผลผลิต	งบประมาณ					ตัวชี้วัด (KPI)	ผลที่คาดว่าจะ ได้รับ	หน่วยงาน ที่รับผิดชอบหลัก
				๒๕๖๖ บาท	๒๕๖๗ บาท	๒๕๖๘ บาท	๒๕๖๙ บาท	๒๕๗๐ บาท			
๑๓๙	โครงการก่อสร้างลูกครึ่งบดอัด สายรอบเขาแหลม (ป่าชุมชน)	เพื่อให้ประชาชน ในพื้นที่ได้รับความ สะดวกในการ สัญจรไปมา	กว้าง ๖ ม. ยาว ๕,๐๐๐ ม.	๑๔,๐๐๐,๐๐๐	๑๔,๐๐๐,๐๐๐	๑๔,๐๐๐,๐๐๐	๑๔,๐๐๐,๐๐๐	๑๔,๐๐๐,๐๐๐	ประชาชนที่ใช้ เส้นทางสัญจร ในพื้นที่	ชุมชนมีเส้นทาง สัญจรที่สะดวก และปลอดภัย	กองช่าง
๑๔๐	โครงการก่อสร้างถนนลูกรังบดอัด สายบ้านนายเกต หมู่ที่ ๑	เพื่อให้ประชาชน ในพื้นที่ได้รับความ สะดวกในการ สัญจรไปมา	กว้าง ๓ ม. ยาว ๒๐๐ ม.	๒๗๐,๐๐๐	๒๗๐,๐๐๐	๒๗๐,๐๐๐	๒๗๐,๐๐๐	๒๗๐,๐๐๐	ประชาชนที่ใช้ เส้นทางสัญจร ในพื้นที่	ชุมชนมีเส้นทาง สัญจรที่สะดวก และปลอดภัย	กองช่าง
๑๔๑	โครงการก่อสร้างถนนลาดยาง ผิวจราจรแอสฟัลท์ติกคอนกรีต สายขุขี้ใหม่ หมู่ที่ ๒	เพื่อให้ประชาชน ในพื้นที่ได้รับความ สะดวกในการ สัญจรไปมา	กว้าง ๖ ม. ยาว ๑,๕๐๐ ม.	๕,๕๐๐,๐๐๐	๕,๕๐๐,๐๐๐	๕,๕๐๐,๐๐๐	๕,๕๐๐,๐๐๐	๕,๕๐๐,๐๐๐	ประชาชนที่ใช้ เส้นทางสัญจร ในพื้นที่	ชุมชนมีเส้นทาง สัญจรที่สะดวก และปลอดภัย	กองช่าง

รายละเอียดโครงการพัฒนา
แผนพัฒนาท้องถิ่น (พ.ศ.๒๕๖๖-๒๕๗๐) แก่ไข ครั้งที่ ๑/๒๕๖๖
องค์การบริหารส่วนตำบลเขาชะงุ้ม อำเภอโพธาราม จังหวัดราชบุรี

ที่	โครงการ	วัตถุประสงค์	เป้าหมาย ผลผลิต	งบประมาณ					ตัวชี้วัด (KPI)	ผลที่คาดว่าจะ ได้รับ	หน่วยงาน ที่รับผิดชอบหลัก
				๒๕๖๖ บาท	๒๕๖๗ บาท	๒๕๖๘ บาท	๒๕๖๙ บาท	๒๕๗๐ บาท			
๑๔๒	โครงการวางท่อระบายน้ำเลียบบถนนสายหนองแดงใหญ่ หมู่ที่ ๒	เพื่อการระบายน้ำได้สะดวกและป้องกันปัญหาน้ำท่วมในพื้นที่	วางท่อระบายน้ำ ค.ส.ล. ขนาด ๑x๑ ม. ระยะทาง ๖๐ ม. (ตามแบบที่ อบต. กำหนด)	๓๐๐,๐๐๐	๓๐๐,๐๐๐	๓๐๐,๐๐๐	๓๐๐,๐๐๐	๓๐๐,๐๐๐	ท่อระบายน้ำ ค.ส.ล. ที่ได้มาตรฐานสามารถระบายน้ำและป้องกันปัญหาน้ำท่วมในพื้นที่	น้ำได้รับการระบายและป้องกันปัญหาน้ำท่วมในพื้นที่ได้	กองช่าง
๑๔๓	โครงการปรับปรุงถนนลาดยางผิวจราจรแอสฟัลท์ติกคอนกรีตสายซอยบ้านหนองเต่า หมู่ที่ ๓	เพื่อให้ประชาชนในพื้นที่ได้รับความสะดวกในการสัญจรไปมา	กว้าง ๔ ม. ยาว ๗๐๐ ม.	๑,๓๐๐,๐๐๐	๑,๓๐๐,๐๐๐	๑,๓๐๐,๐๐๐	๑,๓๐๐,๐๐๐	๑,๓๐๐,๐๐๐	ประชาชนที่ใช้เส้นทางสัญจรในพื้นที่	ชุมชนมีเส้นทางสัญจรที่สะดวกและปลอดภัย	กองช่าง
๑๔๔	โครงการก่อสร้างถนนลาดยางผิวจราจรแอสฟัลท์ติกคอนกรีตสายบ้านนางทองหยิบ ชนมจีน หมู่ที่ ๓	เพื่อให้ประชาชนในพื้นที่ได้รับความสะดวกในการสัญจรไปมา	กว้าง ๓ ม. ยาว ๑,๐๐๐ ม.	๑,๘๐๐,๐๐๐	๑,๘๐๐,๐๐๐	๑,๘๐๐,๐๐๐	๑,๘๐๐,๐๐๐	๑,๘๐๐,๐๐๐	ประชาชนที่ใช้เส้นทางสัญจรในพื้นที่	ชุมชนมีเส้นทางสัญจรที่สะดวกและปลอดภัย	กองช่าง
๑๔๕	โครงการก่อสร้างถนนลาดยางผิวจราจรแอสฟัลท์ติกคอนกรีตสายบ้านนายสำราญ เนยน้อย หมู่ที่ ๓	เพื่อให้ประชาชนในพื้นที่ได้รับความสะดวกในการสัญจรไปมา	กว้าง ๔ ม. ยาว ๓๐๐ ม.	๗๒๐,๐๐๐	๗๒๐,๐๐๐	๗๒๐,๐๐๐	๗๒๐,๐๐๐	๗๒๐,๐๐๐	ประชาชนที่ใช้เส้นทางสัญจรในพื้นที่	ชุมชนมีเส้นทางสัญจรที่สะดวกและปลอดภัย	กองช่าง

รายละเอียดโครงการพัฒนา
แผนพัฒนาท้องถิ่น (พ.ศ.๒๕๖๖-๒๕๗๐) แก่ไข ครั้งที่ ๑/๒๕๖๖
องค์การบริหารส่วนตำบลเขาชะงุ้ม อำเภอโพธาราม จังหวัดราชบุรี

ที่	โครงการ	วัตถุประสงค์	เป้าหมาย ผลผลิต	งบประมาณ					ตัวชี้วัด (KPI)	ผลที่คาดว่าจะ ได้รับ	หน่วยงาน ที่รับผิดชอบหลัก
				๒๕๖๖ บาท	๒๕๖๗ บาท	๒๕๖๘ บาท	๒๕๖๙ บาท	๒๕๗๐ บาท			
๑๔๖	โครงการก่อสร้างถนนลาดยาง ผิวจราจรแอสฟัลต์ติกคอนกรีต สายคลอง ๑๑ หมู่ที่ ๓	เพื่อให้ประชาชน ในพื้นที่ได้รับความ สะดวกในการ สัญจรไปมา	กว้าง ๔ ม. ยาว ๒๐๐ ม.	๔๘๐,๐๐๐	๔๘๐,๐๐๐	๔๘๐,๐๐๐	๔๘๐,๐๐๐	๔๘๐,๐๐๐	ประชาชนที่ใช้ เส้นทางสัญจร ในพื้นที่	ชุมชนมีเส้นทาง สัญจรที่สะดวก และปลอดภัย	กองช่าง
๑๔๗	โครงการก่อสร้างถนนลาดยาง ผิวจราจรแอสฟัลต์ติกคอนกรีต สายบ้านนายอำนวย ฉายแก้ว หมู่ที่ ๓	เพื่อให้ประชาชน ในพื้นที่ได้รับความ สะดวกในการ สัญจรไปมา	กว้าง ๓ ม. ยาว ๕๐๐ ม.	๙๐๐,๐๐๐	๙๐๐,๐๐๐	๙๐๐,๐๐๐	๙๐๐,๐๐๐	๙๐๐,๐๐๐	ประชาชนที่ใช้ เส้นทางสัญจร ในพื้นที่	ชุมชนมีเส้นทาง สัญจรที่สะดวก และปลอดภัย	กองช่าง
๑๔๘	โครงการก่อสร้างถนนลาดยาง ผิวจราจรแอสฟัลต์ติกคอนกรีต สายบ้านนางฝ้าย คล้ายอยู่ หมู่ที่ ๓	เพื่อให้ประชาชน ในพื้นที่ได้รับความ สะดวกในการ สัญจรไปมา	กว้าง ๔ ม. ยาว ๕๐๐ ม.	๑,๒๐๐,๐๐๐	๑,๒๐๐,๐๐๐	๑,๒๐๐,๐๐๐	๑,๒๐๐,๐๐๐	๑,๒๐๐,๐๐๐	ประชาชนที่ใช้ เส้นทางสัญจร ในพื้นที่	ชุมชนมีเส้นทาง สัญจรที่สะดวก และปลอดภัย	กองช่าง
๑๔๙	โครงการก่อสร้างถนนลาดยาง ผิวจราจรแอสฟัลต์ติกคอนกรีต สายบ้านนางเปรมจิต ถึงบ้านนายชงค์ น่วมดี หมู่ที่ ๓	เพื่อให้ประชาชน ในพื้นที่ได้รับความ สะดวกในการ สัญจรไปมา	กว้าง ๔ ม. ยาว ๓๐๐ ม.	๗๒๐,๐๐๐	๗๒๐,๐๐๐	๗๒๐,๐๐๐	๗๒๐,๐๐๐	๗๒๐,๐๐๐	ประชาชนที่ใช้ เส้นทางสัญจร ในพื้นที่	ชุมชนมีเส้นทาง สัญจรที่สะดวก และปลอดภัย	กองช่าง
๑๕๐	โครงการบุกเบิกถนนดิน เส้นทางระหว่างเทศบาลเขาขวาง ถึงเขาชะงุ้ม	เพื่อให้ประชาชน ในพื้นที่ได้รับความ สะดวกในการ สัญจรไปมา	กว้าง ๔ ม. ยาว ๔๐๐ ม.	๖๕๐,๐๐๐	๖๕๐,๐๐๐	๖๕๐,๐๐๐	๖๕๐,๐๐๐	๖๕๐,๐๐๐	ประชาชนที่ใช้ เส้นทางสัญจร ในพื้นที่	ชุมชนมีเส้นทาง สัญจรที่สะดวก และปลอดภัย	กองช่าง

รายละเอียดโครงการพัฒนา
แผนพัฒนาท้องถิ่น (พ.ศ.๒๕๖๖-๒๕๗๐) แก้วไข ครั้งที่ ๑/๒๕๖๖
องค์การบริหารส่วนตำบลเขาชะงุ้ม อำเภอโพธาราม จังหวัดราชบุรี

ที่	โครงการ	วัตถุประสงค์	เป้าหมาย ผลผลิต	งบประมาณ					ตัวชี้วัด (KPI)	ผลที่คาดว่าจะ ได้รับ	หน่วยงาน ที่รับผิดชอบหลัก
				๒๕๖๖ บาท	๒๕๖๗ บาท	๒๕๖๘ บาท	๒๕๖๙ บาท	๒๕๗๐ บาท			
๑๕๑	โครงการบุกเบิกถนนดิน สายศาลเจ้าพ่อตอกไม้ ถึงคลอง ๑๑ หมู่ที่ ๓	เพื่อให้ประชาชน ในพื้นที่ได้รับความ สะดวกในการ สัญจรไปมา	กว้าง ๓ ม. ยาว ๕๐๐ ม.	๖๐๐,๐๐๐	๖๐๐,๐๐๐	๖๐๐,๐๐๐	๖๐๐,๐๐๐	๖๐๐,๐๐๐	ประชาชนที่ใช้ เส้นทางสัญจร ในพื้นที่	ชุมชนมีเส้นทาง สัญจรที่สะดวก และปลอดภัย	กองช่าง
๑๕๒	โครงการซ่อมแซมป้อมรักษาความ ปลอดภัย วัดเขาแหลม หมู่ที่ ๓	เพื่อให้มีสถานที่ คอยสังเกตการณ์ ดูแล รักษาความ ปลอดภัยในพื้นที่ บริเวณวัดเขา แหลม หมู่ที่ ๓	ซ่อมแซมป้อม รักษาความ ปลอดภัย บริเวณวัดเขา แหลม หมู่ที่ ๓	๒๐๐,๐๐๐	๒๐๐,๐๐๐	๒๐๐,๐๐๐	๒๐๐,๐๐๐	๒๐๐,๐๐๐	ประชาชนได้รับ ความพึงพอใจ ร้อยละ ๗๐	ชุมชนและ ประชาชนมี ความปลอดภัย ในชีวิตและ ทรัพย์สินมากขึ้น	กองช่าง
๑๕๓	โครงการเปลี่ยนท่อประปา สายคลอง ๑๑ หมู่ที่ ๓	เพื่อการอุปโภค บริโภคให้แก่ ประชาชน	เปลี่ยนท่อ น้ำประปาขนาด Ø ๒ นิ้ว ระยะทางยาว ๑,๐๐๐ ม. (ตามแบบที่ อบต. กำหนด)	๕๐๐,๐๐๐	๕๐๐,๐๐๐	๕๐๐,๐๐๐	๕๐๐,๐๐๐	๕๐๐,๐๐๐	ประชาชนใน พื้นที่ มีน้ำใช้ใน การอุปโภค บริโภค	ประชาชนมีน้ำ ใช้ในการอุปโภค บริโภค เพิ่มมากขึ้น	กองช่าง

รายละเอียดโครงการพัฒนา
แผนพัฒนาท้องถิ่น (พ.ศ.๒๕๖๖-๒๕๗๐) แก้วไข ครั้งที่ ๑/๒๕๖๖
องค์การบริหารส่วนตำบลเขาชะงุ้ม อำเภอโพธาราม จังหวัดราชบุรี

ที่	โครงการ	วัตถุประสงค์	เป้าหมาย ผลผลิต	งบประมาณ					ตัวชี้วัด (KPI)	ผลที่คาดว่าจะ ได้รับ	หน่วยงาน ที่รับผิดชอบหลัก
				๒๕๖๖ บาท	๒๕๖๗ บาท	๒๕๖๘ บาท	๒๕๖๙ บาท	๒๕๗๐ บาท			
๑๕๔	โครงการเปลี่ยนท่อน้ำประปา สายซอยบ้านหนองเต่า หมู่ที่ ๓	เพื่อการอุปโภค บริโภคให้แก่ ประชาชน	เปลี่ยนท่อน้ำ ประปาขนาด Ø ๒ นิ้ว ระยะทางยาว ๕๐๐ ม. (ตามแบบที่ อบต. กำหนด)	๒๕๐,๐๐๐	๒๕๐,๐๐๐	๒๕๐,๐๐๐	๒๕๐,๐๐๐	๒๕๐,๐๐๐	ประชาชนใน พื้นที่ มีน้ำใช้ใน การอุปโภค บริโภค	ประชาชนมีน้ำ ใช้ในการอุปโภค บริโภค เพิ่มมากขึ้น	กองช่าง
๑๕๕	โครงการก่อสร้างถนนลาดยาง ผิวจราจรแอสฟัลท์ติกคอนกรีต สายร้านวัสดุ (คาวี) ถึงบ้าน น.ส. จรรยา ชุนด้วง หมู่ที่ ๕	เพื่อให้ประชาชน ในพื้นที่ได้รับความ สะดวกในการ สัญจรไปมา	กว้าง ๖ ม. ยาว ๕๐๐ ม.	๑,๘๐๐,๐๐๐	๑,๘๐๐,๐๐๐	๑,๘๐๐,๐๐๐	๑,๘๐๐,๐๐๐	๑,๘๐๐,๐๐๐	ประชาชนที่ใช้ เส้นทางสัญจร ในพื้นที่	ชุมชนมีเส้นทาง สัญจรที่สะดวก และปลอดภัย	กองช่าง
๑๕๖	โครงการก่อสร้างถนนลาดยาง ผิวจราจรแอสฟัลท์ติกคอนกรีต สายบ้าน น.ส.คมเนตร ถึงบ้าน นางจำเรียง หมู่ที่ ๕	เพื่อให้ประชาชน ในพื้นที่ได้รับความ สะดวกในการ สัญจรไปมา	กว้าง ๖ ม. ยาว ๕๐๐ ม.	๑,๘๐๐,๐๐๐	๑,๘๐๐,๐๐๐	๑,๘๐๐,๐๐๐	๑,๘๐๐,๐๐๐	๑,๘๐๐,๐๐๐	ประชาชนที่ใช้ เส้นทางสัญจร ในพื้นที่	ชุมชนมีเส้นทาง สัญจรที่สะดวก และปลอดภัย	กองช่าง
๑๕๗	โครงการก่อสร้างถนนคอนกรีต เสริมเหล็ก สายบ้านนายสุรินทร์ พวงมาลา หมู่ที่ ๕	เพื่อให้ประชาชน ในพื้นที่ได้รับความ สะดวกในการ สัญจรไปมา	กว้าง ๓ ม. ยาว ๓๐๐ ม.	๕๔๐,๐๐๐	๕๔๐,๐๐๐	๕๔๐,๐๐๐	๕๔๐,๐๐๐	๕๔๐,๐๐๐	ประชาชนที่ใช้ เส้นทางสัญจร ในพื้นที่	ชุมชนมีเส้นทาง สัญจรที่สะดวก และปลอดภัย	กองช่าง

รายละเอียดโครงการพัฒนา
แผนพัฒนาท้องถิ่น (พ.ศ.๒๕๖๖-๒๕๗๐) แกไข ครั้งที่ ๑/๒๕๖๖
องค์การบริหารส่วนตำบลเขาชะงุ้ม อำเภอโพธาราม จังหวัดราชบุรี

ที่	โครงการ	วัตถุประสงค์	เป้าหมาย ผลผลิต	งบประมาณ					ตัวชี้วัด (KPI)	ผลที่คาดว่าจะ ได้รับ	หน่วยงาน ที่รับผิดชอบหลัก
				๒๕๖๖ บาท	๒๕๖๗ บาท	๒๕๖๘ บาท	๒๕๖๙ บาท	๒๕๗๐ บาท			
๑๕๘	โครงการก่อสร้างถนนคอนกรีตเสริมเหล็ก ตั้งแต่ชายคลองชลประทาน ถึงบ้านนางเกลี้ยง ปลอดภัย หมู่ที่ ๕	เพื่อให้ประชาชนในพื้นที่ได้รับความสะดวกในการสัญจรไปมา	กว้าง ๕ ม. ยาว ๕๐๐ ม.	๑,๕๐๐,๐๐๐	๑,๕๐๐,๐๐๐	๑,๕๐๐,๐๐๐	๑,๕๐๐,๐๐๐	๑,๕๐๐,๐๐๐	ประชาชนที่ใช้เส้นทางสัญจรในพื้นที่	ชุมชนมีเส้นทางสัญจรที่สะดวกและปลอดภัย	กองช่าง
๑๕๙	โครงการก่อสร้างถนนลาดยางผิวจราจรแอสฟัลต์ติกคอนกรีตสายปากทางเข้าบ้านเขาน้อย ถึงบ้านนางแอม สุขเจริญ หมู่ที่ ๕	เพื่อให้ประชาชนในพื้นที่ได้รับความสะดวกในการสัญจรไปมา	กว้าง ๖ ม. ยาว ๑๐๐ ม.	๓๖๐,๐๐๐	๓๖๐,๐๐๐	๓๖๐,๐๐๐	๓๖๐,๐๐๐	๓๖๐,๐๐๐	ประชาชนที่ใช้เส้นทางสัญจรในพื้นที่	ชุมชนมีเส้นทางสัญจรที่สะดวกและปลอดภัย	กองช่าง
๑๖๐	โครงการก่อสร้างถนนลาดยางผิวจราจรแอสฟัลต์ติกคอนกรีตสายหนองโบสถ์ หมู่ที่ ๖	เพื่อให้ประชาชนในพื้นที่ได้รับความสะดวกในการสัญจรไปมา	กว้าง ๔ ม. ยาว ๔๐๐ ม.	๙๖๐,๐๐๐	๙๖๐,๐๐๐	๙๖๐,๐๐๐	๙๖๐,๐๐๐	๙๖๐,๐๐๐	ประชาชนที่ใช้เส้นทางสัญจรในพื้นที่	ชุมชนมีเส้นทางสัญจรที่สะดวกและปลอดภัย	กองช่าง
๑๖๑	โครงการก่อสร้างถนนลาดยางผิวจราจรแอสฟัลต์ติกคอนกรีตสายท้ายเขาชะงุ้ม - หนองโบสถ์ หมู่ที่ ๖	เพื่อให้ประชาชนในพื้นที่ได้รับความสะดวกในการสัญจรไปมา	กว้าง ๔ ม. ยาว ๑,๐๐๐ ม.	๒,๔๐๐,๐๐๐	๒,๔๐๐,๐๐๐	๒,๔๐๐,๐๐๐	๒,๔๐๐,๐๐๐	๒,๔๐๐,๐๐๐	ประชาชนที่ใช้เส้นทางสัญจรในพื้นที่	ชุมชนมีเส้นทางสัญจรที่สะดวกและปลอดภัย	กองช่าง
๑๖๒	โครงการก่อสร้างถนนลาดยางผิวจราจรแอสฟัลต์ติกคอนกรีตสายบ้านนายปรีชา จังพานิช หมู่ที่ ๖	เพื่อให้ประชาชนในพื้นที่ได้รับความสะดวกในการสัญจรไปมา	กว้าง ๔ ม. ยาว ๖๐๐ ม.	๑,๕๐๐,๐๐๐	๑,๕๐๐,๐๐๐	๑,๕๐๐,๐๐๐	๑,๕๐๐,๐๐๐	๑,๕๐๐,๐๐๐	ประชาชนที่ใช้เส้นทางสัญจรในพื้นที่	ชุมชนมีเส้นทางสัญจรที่สะดวกและปลอดภัย	กองช่าง

รายละเอียดโครงการพัฒนา
แผนพัฒนาท้องถิ่น (พ.ศ.๒๕๖๖-๒๕๗๐) แก้วไข ครั้งที่ ๑/๒๕๖๖
องค์การบริหารส่วนตำบลเขาชะงุ้ม อำเภอโพธาราม จังหวัดราชบุรี

ที่	โครงการ	วัตถุประสงค์	เป้าหมาย ผลผลิต	งบประมาณ					ตัวชี้วัด (KPI)	ผลที่คาดว่าจะ ได้รับ	หน่วยงาน ที่รับผิดชอบ หลัก
				๒๕๖๖ บาท	๒๕๖๗ บาท	๒๕๖๘ บาท	๒๕๖๙ บาท	๒๕๗๐ บาท			
๑๖๓	โครงการก่อสร้างถนนคอนกรีตเสริมเหล็ก สายบ้านนางทองเจือกรกิจ หมู่ที่ ๖	เพื่อให้ประชาชนในพื้นที่ได้รับความสะดวกในการสัญจรไปมา	กว้าง ๓ ม. ยาว ๔๐๐ ม.	๗๒๐,๐๐๐	๗๒๐,๐๐๐	๗๒๐,๐๐๐	๗๒๐,๐๐๐	๗๒๐,๐๐๐	ประชาชนที่ใช้เส้นทางสัญจรในพื้นที่	ชุมชนมีเส้นทางสัญจรที่สะดวกและปลอดภัย	กองช่าง
๑๖๔	โครงการก่อสร้างถนนคอนกรีตเสริมเหล็ก สายบ้านนางบุญทิ้งจันทาข หมู่ที่ ๖	เพื่อให้ประชาชนในพื้นที่ได้รับความสะดวกในการสัญจรไปมา	กว้าง ๓ ม. ยาว ๓๐๐ ม.	๕๔๐,๐๐๐	๕๔๐,๐๐๐	๕๔๐,๐๐๐	๕๔๐,๐๐๐	๕๔๐,๐๐๐	ประชาชนที่ใช้เส้นทางสัญจรในพื้นที่	ชุมชนมีเส้นทางสัญจรที่สะดวกและปลอดภัย	กองช่าง
๑๖๕	โครงการก่อสร้างถนนคอนกรีตเสริมเหล็ก สายบ้านนายสุข หมื่นจง หมู่ที่ ๖	เพื่อให้ประชาชนในพื้นที่ได้รับความสะดวกในการสัญจรไปมา	กว้าง ๓ ม. ยาว ๒๐๐ ม.	๓๖๐,๐๐๐	๓๖๐,๐๐๐	๓๖๐,๐๐๐	๓๖๐,๐๐๐	๓๖๐,๐๐๐	ประชาชนที่ใช้เส้นทางสัญจรในพื้นที่	ชุมชนมีเส้นทางสัญจรที่สะดวกและปลอดภัย	กองช่าง
๑๖๖	โครงการก่อสร้างถนนคอนกรีตเสริมเหล็ก สายบ้านนายสุเทพเนียมราช หมู่ที่ ๖	เพื่อให้ประชาชนในพื้นที่ได้รับความสะดวกในการสัญจรไปมา	กว้าง ๓ ม. ยาว ๒๐๐ ม.	๓๖๐,๐๐๐	๓๖๐,๐๐๐	๓๖๐,๐๐๐	๓๖๐,๐๐๐	๓๖๐,๐๐๐	ประชาชนที่ใช้เส้นทางสัญจรในพื้นที่	ชุมชนมีเส้นทางสัญจรที่สะดวกและปลอดภัย	กองช่าง
๑๖๗	โครงการก่อสร้างถนนคอนกรีตเสริมเหล็ก สายบ้านนายทิว นาคหนูน หมู่ที่ ๖	เพื่อให้ประชาชนในพื้นที่ได้รับความสะดวกในการสัญจรไปมา	กว้าง ๓ ม. ยาว ๒๐๐ ม.	๓๖๐,๐๐๐	๓๖๐,๐๐๐	๓๖๐,๐๐๐	๓๖๐,๐๐๐	๓๖๐,๐๐๐	ประชาชนที่ใช้เส้นทางสัญจรในพื้นที่	ชุมชนมีเส้นทางสัญจรที่สะดวกและปลอดภัย	กองช่าง

รายละเอียดโครงการพัฒนา
แผนพัฒนาท้องถิ่น (พ.ศ.๒๕๖๖-๒๕๗๐) แก้วไข ครั้งที่ ๑/๒๕๖๖
องค์การบริหารส่วนตำบลเขาชะงุ้ม อำเภอโพธาราม จังหวัดราชบุรี

ที่	โครงการ	วัตถุประสงค์	เป้าหมาย ผลผลิต	งบประมาณ					ตัวชี้วัด (KPI)	ผลที่คาดว่าจะ ได้รับ	หน่วยงาน ที่รับผิดชอบหลัก
				๒๕๖๖ บาท	๒๕๖๗ บาท	๒๕๖๘ บาท	๒๕๖๙ บาท	๒๕๗๐ บาท			
๑๖๘	โครงการซ่อมแซมถนนหินคลุก ถนนสายจากคลองชลประทาน ถึงบ้านนายมัน ร่มโพธิ์ หมู่ที่ ๖	เพื่อให้ประชาชน ในพื้นที่ได้รับความ สะดวกในการ สัญจรไปมา	กว้าง ๓ ม. ยาว ๑,๐๐๐ ม.	๑,๒๐๐,๐๐๐	๑,๒๐๐,๐๐๐	๑,๒๐๐,๐๐๐	๑,๒๐๐,๐๐๐	๑,๒๐๐,๐๐๐	ประชาชนที่ใช้ เส้นทางสัญจร ในพื้นที่	ชุมชนมีเส้นทาง สัญจรที่สะดวก และปลอดภัย	กองช่าง
๑๖๙	โครงการซ่อมแซมถนนหินคลุก สายบ้านนายชิต สุขเจริญ หมู่ที่ ๖	เพื่อให้ประชาชน ในพื้นที่ได้รับความ สะดวกในการ สัญจรไปมา	กว้าง ๓ ม. ยาว ๔๐๐ ม.	๔๘๐,๐๐๐	๔๘๐,๐๐๐	๔๘๐,๐๐๐	๔๘๐,๐๐๐	๔๘๐,๐๐๐	ประชาชนที่ใช้ เส้นทางสัญจร ในพื้นที่	ชุมชนมีเส้นทาง สัญจรที่สะดวก และปลอดภัย	กองช่าง
๑๗๐	โครงการซ่อมแซมถนนหินคลุก สายบ้านนางนาค สุขเจริญ หมู่ที่ ๖	เพื่อให้ประชาชน ในพื้นที่ได้รับความ สะดวกในการ สัญจรไปมา	กว้าง ๓ ม. ยาว ๓๐๐ ม.	๓๖๐,๐๐๐	๓๖๐,๐๐๐	๓๖๐,๐๐๐	๓๖๐,๐๐๐	๓๖๐,๐๐๐	ประชาชนที่ใช้ เส้นทางสัญจร ในพื้นที่	ชุมชนมีเส้นทาง สัญจรที่สะดวก และปลอดภัย	กองช่าง
๑๗๑	โครงการซ่อมแซมถนนหินคลุก สายบ้านนายตี คล้ายเมือง หมู่ที่ ๖	เพื่อให้ประชาชน ในพื้นที่ได้รับความ สะดวกในการ สัญจรไปมา	กว้าง ๓ ม. ยาว ๔๐๐ ม.	๔๘๐,๐๐๐	๔๘๐,๐๐๐	๔๘๐,๐๐๐	๔๘๐,๐๐๐	๔๘๐,๐๐๐	ประชาชนที่ใช้ เส้นทางสัญจร ในพื้นที่	ชุมชนมีเส้นทาง สัญจรที่สะดวก และปลอดภัย	กองช่าง
๑๗๒	โครงการซ่อมแซมถนนหินคลุก สายบ้านนางรอด จุสวัสดี หมู่ที่ ๖	เพื่อให้ประชาชน ในพื้นที่ได้รับความ สะดวกในการ สัญจรไปมา	กว้าง ๓ ม. ยาว ๔๐๐ ม.	๔๘๐,๐๐๐	๔๘๐,๐๐๐	๔๘๐,๐๐๐	๔๘๐,๐๐๐	๔๘๐,๐๐๐	ประชาชนที่ใช้ เส้นทางสัญจร ในพื้นที่	ชุมชนมีเส้นทาง สัญจรที่สะดวก และปลอดภัย	กองช่าง

รายละเอียดโครงการพัฒนา
แผนพัฒนาท้องถิ่น (พ.ศ.๒๕๖๖-๒๕๗๐) แก้วไข ครั้งที่ ๑/๒๕๖๖
องค์การบริหารส่วนตำบลเขาชะงุ้ม อำเภอโพธาราม จังหวัดราชบุรี

ที่	โครงการ	วัตถุประสงค์	เป้าหมาย ผลผลิต	งบประมาณ					ตัวชี้วัด (KPI)	ผลที่คาดว่าจะ ได้รับ	หน่วยงาน ที่รับผิดชอบหลัก
				๒๕๖๖ บาท	๒๕๖๗ บาท	๒๕๖๘ บาท	๒๕๖๙ บาท	๒๕๗๐ บาท			
๑๗๓	โครงการซ่อมแซมถนนหินคลุก สายบ้านนางชวน มะลิซัง หมู่ที่ ๖	เพื่อให้ประชาชน ในพื้นที่ได้รับความ สะดวกในการ สัญจรไปมา	กว้าง ๓ ม. ยาว ๓๐๐ ม.	๓๖๐,๐๐๐	๓๖๐,๐๐๐	๓๖๐,๐๐๐	๓๖๐,๐๐๐	๓๖๐,๐๐๐	ประชาชนที่ใช้ เส้นทางสัญจร ในพื้นที่	ชุมชนมีเส้นทาง สัญจรที่สะดวก และปลอดภัย	กองช่าง
๑๗๔	โครงการซ่อมแซมถนนหินคลุก สายบ้านนายเยื่อ สุขจัด หมู่ที่ ๖	เพื่อให้ประชาชน ในพื้นที่ได้รับความ สะดวกในการ สัญจรไปมา	กว้าง ๓ ม. ยาว ๓๐๐ ม.	๓๖๐,๐๐๐	๓๖๐,๐๐๐	๓๖๐,๐๐๐	๓๖๐,๐๐๐	๓๖๐,๐๐๐	ประชาชนที่ใช้ เส้นทางสัญจร ในพื้นที่	ชุมชนมีเส้นทาง สัญจรที่สะดวก และปลอดภัย	กองช่าง
๑๗๕	โครงการซ่อมแซมถนนหินคลุก สายบ้านนายพรรัตน์ นาคหนูน หมู่ที่ ๖	เพื่อให้ประชาชน ในพื้นที่ได้รับความ สะดวกในการ สัญจรไปมา	กว้าง ๓ ม. ยาว ๒๐๐ ม.	๒๔๐,๐๐๐	๒๔๐,๐๐๐	๒๔๐,๐๐๐	๒๔๐,๐๐๐	๒๔๐,๐๐๐	ประชาชนที่ใช้ เส้นทางสัญจร ในพื้นที่	ชุมชนมีเส้นทาง สัญจรที่สะดวก และปลอดภัย	กองช่าง
๑๗๖	โครงการซ่อมแซมถนนลูกรัง สายบ้านนางบุญธรรม แผ้วตัน ถึงบ้านนายสุเทพ เนียมราช หมู่ที่ ๖	เพื่อให้ประชาชน ในพื้นที่ได้รับความ สะดวกในการ สัญจรไปมา	กว้าง ๓ ม. ยาว ๑,๐๐๐ ม.	๑,๓๕๐,๐๐๐	๑,๓๕๐,๐๐๐	๑,๓๕๐,๐๐๐	๑,๓๕๐,๐๐๐	๑,๓๕๐,๐๐๐	ประชาชนที่ใช้ เส้นทางสัญจร ในพื้นที่	ชุมชนมีเส้นทาง สัญจรที่สะดวก และปลอดภัย	กองช่าง
๑๗๗	โครงการก่อสร้างสะพานคนเดิน ข้ามคลองชลประทาน สายบ้านนาย ดอน ทรธนู หมู่ที่ ๖	เพื่อให้ประชาชน ในพื้นที่ได้รับความ สะดวกในการ สัญจรไปมา	กว้าง ๒ ม. ยาว ๖ ม.	๑๐๐,๐๐๐	๑๐๐,๐๐๐	๑๐๐,๐๐๐	๑๐๐,๐๐๐	๑๐๐,๐๐๐	ประชาชนที่ใช้ เส้นทางสัญจร ในพื้นที่	ชุมชนมีเส้นทาง สัญจรที่สะดวก และปลอดภัย	กองช่าง

รายละเอียดโครงการพัฒนา
แผนพัฒนาท้องถิ่น (พ.ศ.๒๕๖๖-๒๕๗๐) แก้วไข ครั้งที่ ๑/๒๕๖๖
องค์การบริหารส่วนตำบลเขาชะงุ้ม อำเภอโพธาราม จังหวัดราชบุรี

ที่	โครงการ	วัตถุประสงค์	เป้าหมาย ผลผลิต	งบประมาณ					ตัวชี้วัด (KPI)	ผลที่คาดว่าจะ ได้รับ	หน่วยงาน ที่รับผิดชอบหลัก
				๒๕๖๖ บาท	๒๕๖๗ บาท	๒๕๖๘ บาท	๒๕๖๙ บาท	๒๕๗๐ บาท			
๑๗๘	โครงการปรับปรุงเปลี่ยนท่อน้ำประปา หมู่บ้านหนองโบสถ์ หมู่ที่ ๖	เพื่อการอุปโภคบริโภคให้แก่ประชาชน	เปลี่ยนท่อน้ำประปาขนาด \varnothing ๓ นิ้ว ระยะทางยาว ๑,๐๐๐ ม.	๕๐๐,๐๐๐	๕๐๐,๐๐๐	๕๐๐,๐๐๐	๕๐๐,๐๐๐	๕๐๐,๐๐๐	ประชาชนในพื้นที่ มีน้ำใช้ในการอุปโภคบริโภค	ประชาชนมีน้ำใช้ในการอุปโภคบริโภคเพิ่มมากขึ้น	กองช่าง
๑๗๙	โครงการวางท่อคอนกรีตใต้ถนนลาดยาง ถนนสายหนองโบสถ์ หมู่ที่ ๖	เพื่อให้ประชาชนในพื้นที่ได้รับความสะดวกในการสัญจรไปมา	วางท่อคอนกรีต กว้าง ๑ ม. ยาว ๘ ม.	๒๐๐,๐๐๐	๒๐๐,๐๐๐	๒๐๐,๐๐๐	๒๐๐,๐๐๐	๒๐๐,๐๐๐	ประชาชนที่ใช้เส้นทางสัญจรในพื้นที่	ชุมชนมีเส้นทางสัญจรที่สะดวกและปลอดภัย	กองช่าง
๑๘๐	โครงการติดตั้งตู้จำหน่ายน้ำหยอดเหรียญพร้อมโรงเรือน	เพื่อให้ประชาชนมีน้ำที่สะอาดเพียงพอต่อการบริโภค	ติดตั้งตู้จำหน่ายน้ำหยอดเหรียญ ๒ ตู้ พร้อมก่อสร้างโรงเรือน (ตามแบบที่ อบต. กำหนด)	๔๐๐,๐๐๐	๔๐๐,๐๐๐	๔๐๐,๐๐๐	๔๐๐,๐๐๐	๔๐๐,๐๐๐	มีตู้จำหน่ายน้ำหยอดเหรียญเพื่อให้บริการประชาชนในพื้นที่	ประชาชนมีน้ำที่สะอาด เพียงพอต่อการบริโภค	กองช่าง
๑๘๑	โครงการก่อสร้างถนนลูกรังบดอัดจากฟาร์มไก่ ถึงบ้านนายพื่อนโมใหญ่ หมู่ที่ ๘	เพื่อให้ประชาชนในพื้นที่ได้รับความสะดวกในการสัญจรไปมา	กว้าง ๔ ม. ยาว ๑,๕๐๐ ม.	๒,๗๐๐,๐๐๐	๒,๗๐๐,๐๐๐	๒,๗๐๐,๐๐๐	๒,๗๐๐,๐๐๐	๒,๗๐๐,๐๐๐	ประชาชนที่ใช้เส้นทางสัญจรในพื้นที่	ชุมชนมีเส้นทางสัญจรที่สะดวกและปลอดภัย	กองช่าง

รายละเอียดโครงการพัฒนา
แผนพัฒนาท้องถิ่น (พ.ศ.๒๕๖๖-๒๕๗๐) แก้วไข ครั้งที่ ๑/๒๕๖๖
องค์การบริหารส่วนตำบลเขาชะงุ้ม อำเภอโพธาราม จังหวัดราชบุรี

ที่	โครงการ	วัตถุประสงค์	เป้าหมาย ผลผลิต	งบประมาณ					ตัวชี้วัด (KPI)	ผลที่คาดว่าจะ ได้รับ	หน่วยงาน ที่รับผิดชอบหลัก
				๒๕๖๖ บาท	๒๕๖๗ บาท	๒๕๖๘ บาท	๒๕๖๙ บาท	๒๕๗๐ บาท			
๑๘๒	โครงการก่อสร้างถนนลาดยาง ผิวจราจรแอสฟัลต์ติกคอนกรีต จากถนนใหญ่ ถึงบ้านนายมานพ สิทธิกุล หมู่ที่ ๘	เพื่อให้ประชาชน ในพื้นที่ได้รับความ สะดวกในการ สัญจรไปมา	กว้าง ๔ ม. ยาว ๑,๕๐๐ ม.	๓,๖๐๐,๐๐๐	๓,๖๐๐,๐๐๐	๓,๖๐๐,๐๐๐	๓,๖๐๐,๐๐๐	๓,๖๐๐,๐๐๐	ประชาชนที่ใช้ เส้นทางสัญจร ในพื้นที่	ชุมชนมีเส้นทาง สัญจรที่สะดวก และปลอดภัย	กองช่าง
๑๘๓	โครงการก่อสร้างถนนหินคลุกบด อัด สายบ้านหนองหญ้าปล้อง ถึงบ้านนายปอย แสงสุข หมู่ที่ ๙	เพื่อให้ประชาชน ในพื้นที่ได้รับความ สะดวกในการ สัญจรไปมา	กว้าง ๔ ม. ยาว ๑,๐๐๐ ม.	๑,๖๐๐,๐๐๐	๑,๖๐๐,๐๐๐	๑,๖๐๐,๐๐๐	๑,๖๐๐,๐๐๐	๑,๖๐๐,๐๐๐	ประชาชนที่ใช้ เส้นทางสัญจร ในพื้นที่	ชุมชนมีเส้นทาง สัญจรที่สะดวก และปลอดภัย	กองช่าง
๑๘๔	โครงการก่อสร้างวางท่อระบายน้ำ คสล. จุดห้วยหวาย หมู่ที่ ๘	เพื่อแก้ไขปัญหา น้ำท่วมขัง และ เพื่อความสะดวก ในการสัญจรไปมา	- ก่อสร้างวางท่อ ระบายน้ำ คสล. ขนาด Ø ๑ ม. จำนวน ๖ ท่อ (ตามแบบที่ อบต. กำหนด)	๑,๕๐๐,๐๐๐	๑,๕๐๐,๐๐๐	๑,๕๐๐,๐๐๐	๑,๕๐๐,๐๐๐	๑,๕๐๐,๐๐๐	ปัญหาน้ำท่วม ขังลดลง ประชาชนได้รับ ความสะดวกใน การสัญจร	ชุมชนมีเส้นทาง สัญจรที่สะดวก และปลอดภัย	กองช่าง
๑๘๕	โครงการก่อสร้างถนนหินคลุกบด อัด สายบ้านหนองหญ้าปล้อง ถึงบ้านชดวันนอน หมู่ที่ ๙	เพื่อให้ประชาชน ในพื้นที่ได้รับความ สะดวกในการ สัญจรไปมา	กว้าง ๔ ม. ยาว ๑,๐๐๐ ม.	๑,๖๐๐,๐๐๐	๑,๖๐๐,๐๐๐	๑,๖๐๐,๐๐๐	๑,๖๐๐,๐๐๐	๑,๖๐๐,๐๐๐	ประชาชนที่ใช้ เส้นทางสัญจร ในพื้นที่	ชุมชนมีเส้นทาง สัญจรที่สะดวก และปลอดภัย	กองช่าง

รายละเอียดโครงการพัฒนา
แผนพัฒนาท้องถิ่น (พ.ศ.๒๕๖๖-๒๕๗๐) แก้วไข ครั้งที่ ๑/๒๕๖๖
องค์การบริหารส่วนตำบลเขาชะงุ้ม อำเภอโพธาราม จังหวัดราชบุรี

ที่	โครงการ	วัตถุประสงค์	เป้าหมาย ผลผลิต	งบประมาณ					ตัวชี้วัด (KPI)	ผลที่คาดว่าจะ ได้รับ	หน่วยงาน ที่รับผิดชอบหลัก
				๒๕๖๖ บาท	๒๕๖๗ บาท	๒๕๖๘ บาท	๒๕๖๙ บาท	๒๕๗๐ บาท			
๑๘๖	โครงการก่อสร้างถนนลูกรังบดอัด สายบ้านโป่งแค ถึง บ้านโป่งตาเถร หมู่ที่ ๙	เพื่อให้ประชาชน ในพื้นที่ได้รับความ สะดวกในการ สัญจรไปมา	กว้าง ๔ ม. ยาว ๑,๐๐๐ ม.	๑,๘๐๐,๐๐๐	๑,๘๐๐,๐๐๐	๑,๘๐๐,๐๐๐	๑,๘๐๐,๐๐๐	๑,๘๐๐,๐๐๐	ประชาชนที่ใช้ เส้นทางสัญจร ในพื้นที่	ชุมชนมีเส้นทาง สัญจรที่สะดวก และปลอดภัย	กองช่าง
๑๘๗	โครงการก่อสร้างถนนลูกรังบดอัด สายบ้านโป่งแค ถึง วัดพุล่ง หมู่ที่ ๙	เพื่อให้ประชาชน ในพื้นที่ได้รับความ สะดวกในการ สัญจรไปมา	กว้าง ๔ ม. ยาว ๑,๐๐๐ ม.	๑,๘๐๐,๐๐๐	๑,๘๐๐,๐๐๐	๑,๘๐๐,๐๐๐	๑,๘๐๐,๐๐๐	๑,๘๐๐,๐๐๐	ประชาชนที่ใช้ เส้นทางสัญจร ในพื้นที่	ชุมชนมีเส้นทาง สัญจรที่สะดวก และปลอดภัย	กองช่าง
๑๘๘	โครงการติดตั้งลำโพงกระจายเสียง หมู่ที่ ๙	เพื่อเพิ่ม ประสิทธิภาพในการ ประชาสัมพันธ์ ข้อมูลข่าวสาร ให้กับประชาชนใน พื้นที่	ติดตั้งลำโพง กระจายเสียง พร้อมอุปกรณ์ จำนวน ๒ จุด ๑. จุดหน้าวัดพุล่ง ๒. จุดแยกหนอง ปรือ	๒๐๐,๐๐๐	๒๐๐,๐๐๐	๒๐๐,๐๐๐	๒๐๐,๐๐๐	๒๐๐,๐๐๐	มีจุดกระจาย เสียงในพื้นที่ เพิ่มขึ้น เพื่อให้ ประชาชนใน พื้นที่ได้รับรู้ ข้อมูลข่าวสาร อย่างทั่วถึง	ประชาชนใน พื้นที่ได้รับรู้ ข้อมูลข่าวสาร อย่างทั่วถึง	กองช่าง
๑๘๙	โครงการก่อสร้างถนนหินคลุกบด อัด สายบ้านนายขำนาญ ธรรมพร้อย หมู่ที่ ๑๐	เพื่อให้ประชาชน ในพื้นที่ได้รับความ สะดวกในการ สัญจรไปมา	กว้าง ๔ ม. ยาว ๒๐๐ ม.	๔๘๐,๐๐๐	๔๘๐,๐๐๐	๔๘๐,๐๐๐	๔๘๐,๐๐๐	๔๘๐,๐๐๐	ประชาชนที่ใช้ เส้นทางสัญจร ในพื้นที่	ชุมชนมีเส้นทาง สัญจรที่สะดวก และปลอดภัย	กองช่าง

รายละเอียดโครงการพัฒนา
แผนพัฒนาท้องถิ่น (พ.ศ.๒๕๖๖-๒๕๗๐) แกไข ครั้งที่ ๑/๒๕๖๖
องค์การบริหารส่วนตำบลเขาชะงุ้ม อำเภอโพธาราม จังหวัดราชบุรี

ที่	โครงการ	วัตถุประสงค์	เป้าหมาย ผลผลิต	งบประมาณ					ตัวชี้วัด (KPI)	ผลที่คาดว่าจะ ได้รับ	หน่วยงาน ที่รับผิดชอบหลัก
				๒๕๖๖ บาท	๒๕๖๗ บาท	๒๕๖๘ บาท	๒๕๖๙ บาท	๒๕๗๐ บาท			
๑๙๐	โครงการซ่อมแซมถนนหินคลุก ภายในหมู่บ้าน หมู่ที่ ๑๐	เพื่อให้ประชาชน ในพื้นที่ได้รับความ สะดวกในการ สัญจรไปมา	ถนนหินคลุกที่ ชำรุด ในพื้นที่ หมู่ ๑๐	๑,๐๐๐,๐๐๐	๑,๐๐๐,๐๐๐	๑,๐๐๐,๐๐๐	๑,๐๐๐,๐๐๐	๑,๐๐๐,๐๐๐	ประชาชนที่ใช้ เส้นทางสัญจร ในพื้นที่	ชุมชนมีเส้นทาง สัญจรที่สะดวก และปลอดภัย	กองช่าง
๑๙๑	โครงการติดตั้งไฟโซล่าเซลล์ จุดบ้านนางมณี หลวงอี ถึงทางแยก บ้านเขาปากกว้าง หมู่ที่ ๑๐	เพื่อความ ปลอดภัยในชีวิต และทรัพย์สินแก่ ประชาชนในพื้นที่	ติดตั้งไฟ โซล่าเซลล์ ระยะทาง ๑,๕๐๐ ม. (ตามแบบที่ อบต.กำหนด)	๕๐๐,๐๐๐	๕๐๐,๐๐๐	๕๐๐,๐๐๐	๕๐๐,๐๐๐	๕๐๐,๐๐๐	มีไฟส่องสว่าง ในพื้นที่เพิ่มมาก ขึ้น	ประชาชนได้รับ ความปลอดภัย ในชีวิตและ ทรัพย์สิน	กองช่าง
๑๙๒	โครงการขุดร่องระบายน้ำ จากที่ดินบ้านนายนิยม ครบเบญจะ ถึงลำห้วยจุดสะพาน บ้านนายสมจิตร จินตุม หมู่ที่ ๑๐	เพื่อการระบายน้ำ ได้สะดวกและ ป้องกันปัญหา น้ำท่วมในพื้นที่	ขุดวางท่อ \varnothing ๘๐ ซม. จำนวน ๕ ท่อน ๒ จุด (ตามแบบที่ อบต.กำหนด)	๓๐๐,๐๐๐	๓๐๐,๐๐๐	๓๐๐,๐๐๐	๓๐๐,๐๐๐	๓๐๐,๐๐๐	ท่อระบายน้ำ ที่ได้มาตรฐาน สามารถระบาย น้ำและป้องกัน ปัญหาน้ำท่วม ในพื้นที่	น้ำได้รับการ ระบายและ ป้องกันปัญหา น้ำท่วมในพื้นที่ ได้	กองช่าง
๑๙๓	โครงการก่อสร้างถนนลาดยาง ผิวจราจรแอสฟัลท์ติกคอนกรีต สายบ้านนายนิคม จุฬิบ ถึงบ้านนางพร รุ่งบุญ หมู่ที่ ๑๑	เพื่อให้ประชาชน ในพื้นที่ได้รับความ สะดวกในการ สัญจรไปมา	กว้าง ๓ ม. ยาว ๗๐๐ ม.	๑,๒๐๐,๐๐๐	๑,๒๐๐,๐๐๐	๑,๒๐๐,๐๐๐	๑,๒๐๐,๐๐๐	๑,๒๐๐,๐๐๐	ประชาชนที่ใช้ เส้นทางสัญจร ในพื้นที่	ชุมชนมีเส้นทาง สัญจรที่สะดวก และปลอดภัย	กองช่าง

รายละเอียดโครงการพัฒนา
แผนพัฒนาท้องถิ่น (พ.ศ.๒๕๖๖-๒๕๗๐) แก้วไข ครั้งที่ ๑/๒๕๖๖
องค์การบริหารส่วนตำบลเขาชะงุ้ม อำเภอโพธาราม จังหวัดราชบุรี

ที่	โครงการ	วัตถุประสงค์	เป้าหมาย ผลผลิต	งบประมาณ					ตัวชี้วัด (KPI)	ผลที่คาดว่าจะ ได้รับ	หน่วยงาน ที่รับผิดชอบหลัก
				๒๕๖๖ บาท	๒๕๖๗ บาท	๒๕๖๘ บาท	๒๕๖๙ บาท	๒๕๗๐ บาท			
๑๙๔	โครงการก่อสร้างถนนลาดยางผิวจราจรแอสฟัลต์ติกคอนกรีตสายทางเข้าบ้านนายกิจธนทรัพย์ รวยภิรม ถึงบ้านนายแมน โมเล็ก หมู่ที่ ๑๑	เพื่อให้ประชาชนในพื้นที่ได้รับความสะดวกในการสัญจรไปมา	กว้าง ๓ ม. ยาว ๓๐๐ ม.	๕๔๐,๐๐๐	๕๔๐,๐๐๐	๕๔๐,๐๐๐	๕๔๐,๐๐๐	๕๔๐,๐๐๐	ประชาชนที่ใช้เส้นทางสัญจรในพื้นที่	ชุมชนมีเส้นทางสัญจรที่สะดวกและปลอดภัย	กองช่าง
๑๙๕	โครงการก่อสร้างถนนลาดยางผิวจราจรแอสฟัลต์ติกคอนกรีตและขุดลอกปล่องข้ามทางสายบ้านนายสมาน โยธา ถึงเส้นทางเดิมหลังโรงงาน หมู่ที่ ๑๑	เพื่อให้ประชาชนในพื้นที่ได้รับความสะดวกในการสัญจรไปมา	กว้าง ๔ ม. ยาว ๕๐ ม.	๕๐๐,๐๐๐	๕๐๐,๐๐๐	๕๐๐,๐๐๐	๕๐๐,๐๐๐	๕๐๐,๐๐๐	ประชาชนที่ใช้เส้นทางสัญจรในพื้นที่	ชุมชนมีเส้นทางสัญจรที่สะดวกและปลอดภัย	กองช่าง
๑๙๖	โครงการติดตั้งไฟโซล่าเซลล์ส่องสว่าง จุดเส้นทางเข้าบ้านพูลิ่ง หมู่ที่ ๑๑	เพื่อความปลอดภัยในชีวิตและทรัพย์สินแก่ประชาชนในพื้นที่	ติดตั้งโคมไฟส่องสว่าง พร้อมอุปกรณ์ จำนวน ๕ ดวง ระยะทาง ๓๐๐ ม. (ตามแบบที่ อบต.กำหนด)	๕๐,๐๐๐	๕๐,๐๐๐	๕๐,๐๐๐	๕๐,๐๐๐	๕๐,๐๐๐	มีไฟส่องสว่างในพื้นที่เพิ่มมากขึ้น	ประชาชนได้รับความปลอดภัยในชีวิตและทรัพย์สิน	กองช่าง

รายละเอียดโครงการพัฒนา
แผนพัฒนาท้องถิ่น (พ.ศ.๒๕๖๖-๒๕๗๐) แก้วไข ครั้งที่ ๑/๒๕๖๖
องค์การบริหารส่วนตำบลเขาชะงุ้ม อำเภอโพธาราม จังหวัดราชบุรี

ที่	โครงการ	วัตถุประสงค์	เป้าหมาย ผลผลิต	งบประมาณ					ตัวชี้วัด (KPI)	ผลที่คาดว่าจะ ได้รับ	หน่วยงาน ที่รับผิดชอบหลัก
				๒๕๖๖ บาท	๒๕๖๗ บาท	๒๕๖๘ บาท	๒๕๖๙ บาท	๒๕๗๐ บาท			
๑๔๗	โครงการติดตั้งลำโพงกระจายเสียง หมู่ที่ ๑๑	เพื่อเพิ่ม ประสิทธิภาพใน การ ประชาสัมพันธ์ ข้อมูลข่าวสาร ให้กับประชาชนใน พื้นที่	ติดตั้งลำโพง กระจายเสียง พร้อมอุปกรณ์ จำนวน ๓ จุด ๑. จุดบ้านนาย สมชาย อินทร์ คง ๒. จุดบ้านนาย จำนงค์ ขำเจริญ ๓. จุดบ้านนาย สมาน โยธา (ตามแบบที่ อบต.กำหนด)	๓๐๐,๐๐๐	๓๐๐,๐๐๐	๓๐๐,๐๐๐	๓๐๐,๐๐๐	๓๐๐,๐๐๐	มีจุดกระจาย เสียงในพื้นที่ เพิ่มขึ้น เพื่อให้ ประชาชนใน พื้นที่ได้รับรู้ ข้อมูลข่าวสาร อย่างทั่วถึง	ประชาชนใน พื้นที่ได้รับรู้ ข้อมูลข่าวสาร อย่างทั่วถึง	กองช่าง
๑๔๘	โครงการซ่อมแซมระบบประปา หมู่บ้าน หมู่ที่ ๑๑	เพื่อการอุปโภค บริโภคให้แก่ ประชาชน	ซ่อมแซมระบบ ประปาหมู่บ้าน หมู่ที่ ๒ (ตามแบบที่ อบต.กำหนด)	๒๐๐,๐๐๐	๒๐๐,๐๐๐	๒๐๐,๐๐๐	๒๐๐,๐๐๐	๒๐๐,๐๐๐	ประชาชนใน พื้นที่ มีน้ำใช้ใน การอุปโภค บริโภค	ประชาชนมีน้ำ ใช้ในการอุปโภค บริโภค เพิ่มมากขึ้น	กองช่าง

รายละเอียดโครงการพัฒนา
แผนพัฒนาท้องถิ่น (พ.ศ.๒๕๖๖-๒๕๗๐) แกไข ครั้งที่ ๑/๒๕๖๖
องค์การบริหารส่วนตำบลเขาชะงุ้ม อำเภอโพธาราม จังหวัดราชบุรี

ที่	โครงการ	วัตถุประสงค์	เป้าหมาย ผลผลิต	งบประมาณ					ตัวชี้วัด (KPI)	ผลที่คาดว่าจะ ได้รับ	หน่วยงาน ที่รับผิดชอบหลัก
				๒๕๖๖ บาท	๒๕๖๗ บาท	๒๕๖๘ บาท	๒๕๖๙ บาท	๒๕๗๐ บาท			
๑๙๙	โครงการติดตั้งท่อส่งน้ำประปา สายบ้านนายสมชาย อินทร์คง ถึงบ้านนายไสว สายคำ หมู่ ๑๑	เพื่อการอุปโภค บริโภคให้แก่ ประชาชน	ติดตั้งท่อพีวีซี ขนาด ๓ นิ้ว ระยะทาง ๒,๐๐๐ ม. (ตามแบบที่ อบต.กำหนด)	๒๐๐,๐๐๐	๒๐๐,๐๐๐	๒๐๐,๐๐๐	๒๐๐,๐๐๐	๒๐๐,๐๐๐	ประชาชนใน พื้นที่ มีน้ำใช้ในการ การอุปโภค บริโภค	ประชาชนมีน้ำ ใช้ในการอุปโภค บริโภค เพิ่มมากขึ้น	กองช่าง
๒๐๐	โครงการซ่อมแซมถนนลาดยาง แอสฟัลต์ติกคอนกรีต สายบ้านนายชัย รอดวง ถึงบ้านนายละออง ล้อดี หมู่ที่ ๑๒	เพื่อให้ประชาชน ในพื้นที่ได้รับความ สะดวกในการ สัญจรไปมา	กว้าง ๓ ม. ยาว ๖๐๐ ม.	๓๐๐,๐๐๐	๓๐๐,๐๐๐	๓๐๐,๐๐๐	๓๐๐,๐๐๐	๓๐๐,๐๐๐	ประชาชนที่ใช้ เส้นทางสัญจร ในพื้นที่	ชุมชนมีเส้นทาง สัญจรที่สะดวก และปลอดภัย	กองช่าง
๒๐๑	โครงการก่อสร้างถนนลูกรังบดอัด สายบ้านนายพิมพ์ สวนพานิช ถึง บ้านนายเป็ย กลัดมี หมู่ที่ ๑๒	เพื่อให้ประชาชน ในพื้นที่ได้รับความ สะดวกในการ สัญจรไปมา	กว้าง ๔ ม. ยาว ๑,๒๐๐ ม.	๒,๐๐๐,๐๐๐	๒,๐๐๐,๐๐๐	๒,๐๐๐,๐๐๐	๒,๐๐๐,๐๐๐	๒,๐๐๐,๐๐๐	ประชาชนที่ใช้ เส้นทางสัญจร ในพื้นที่	ชุมชนมีเส้นทาง สัญจรที่สะดวก และปลอดภัย	กองช่าง
๒๐๒	โครงการก่อสร้างถนนลาดยาง แอสฟัลต์ติกคอนกรีต สายบ้านรุ่งระวี เพื่อมสุบล หมู่ที่ ๑๒	เพื่อให้ประชาชน ในพื้นที่ได้รับความ สะดวกในการ สัญจรไปมา	กว้าง ๔ ม. ยาว ๗๐๐ ม.	๑,๖๐๐,๐๐๐	๑,๖๐๐,๐๐๐	๑,๖๐๐,๐๐๐	๑,๖๐๐,๐๐๐	๑,๖๐๐,๐๐๐	ประชาชนที่ใช้ เส้นทางสัญจร ในพื้นที่	ชุมชนมีเส้นทาง สัญจรที่สะดวก และปลอดภัย	กองช่าง

รายละเอียดโครงการพัฒนา
แผนพัฒนาท้องถิ่น (พ.ศ.๒๕๖๖-๒๕๗๐) แก่ไข ครั้งที่ ๑/๒๕๖๖
องค์การบริหารส่วนตำบลเขาชะงุ้ม อำเภอโพธาราม จังหวัดราชบุรี

ที่	โครงการ	วัตถุประสงค์	เป้าหมาย ผลผลิต	งบประมาณ					ตัวชี้วัด (KPI)	ผลที่คาดว่าจะ ได้รับ	หน่วยงาน ที่รับผิดชอบหลัก
				๒๕๖๖ บาท	๒๕๖๗ บาท	๒๕๖๘ บาท	๒๕๖๙ บาท	๒๕๗๐ บาท			
๒๐๓	โครงการก่อสร้างถนนลูกรังบดอัด สายบ้านรุ่งระวี เพื่อมสบล ถึงบ้าน นายบุญทำ พูลเกษม หมู่ที่ ๑๒	เพื่อให้ประชาชน ในพื้นที่ได้รับความ สะดวกในการ สัญจรไปมา	กว้าง ๔ ม. ยาว ๘๐๐ ม.	๑,๔๐๐,๐๐๐	๑,๔๐๐,๐๐๐	๑,๔๐๐,๐๐๐	๑,๔๐๐,๐๐๐	๑,๔๐๐,๐๐๐	ประชาชนที่ใช้ เส้นทางสัญจร ในพื้นที่	ชุมชนมีเส้นทาง สัญจรที่สะดวก และปลอดภัย	กองช่าง
๒๐๔	โครงการขยายท่อประปา จากบ้านนายสมชาย สนวนพานิช ถึงบ้านนายชั้น หมี่ป่า หมู่ที่ ๑๒	เพื่อการอุปโภค บริโภคให้แก่ ประชาชน	เปลี่ยนขนาดท่อ จากนิ้วครึ่ง เป็น ท่อขนาด ๒ นิ้ว ระยะทาง ๘๐๐ ม. (ตาม แบบที่ อบต. กำหนด)	๑๐๐,๐๐๐	๑๐๐,๐๐๐	๑๐๐,๐๐๐	๑๐๐,๐๐๐	๑๐๐,๐๐๐	ประชาชนใน พื้นที่ มีน้ำใช้ใน การอุปโภค บริโภค	ประชาชนมีน้ำ ใช้ในการอุปโภค บริโภค เพิ่มมากขึ้น	กองช่าง
๒๐๕	โครงการซ่อมแซมท่อระบายน้ำ จากบ้านนายสวิง ชะอ่อนครุฑ ถึงบ้านนางฟ้าม่วย หมู่ที่ ๑๒	เพื่อการอุปโภค บริโภคให้แก่ ประชาชน	ซ่อมแซมท่อซีเมนต์ โดยขยายท่อใหม่ จากเดิมขนาด ๖๐ ซม. เป็นขนาด ๘๐ ซม. (ตามแบบที่ อบต.กำหนด)	๑๕๐,๐๐๐	๑๕๐,๐๐๐	๑๕๐,๐๐๐	๑๕๐,๐๐๐	๑๕๐,๐๐๐	ประชาชนใน พื้นที่ มีน้ำใช้ใน การอุปโภค บริโภค	ประชาชนมีน้ำ ใช้ในการอุปโภค บริโภค เพิ่มมากขึ้น	กองช่าง

รายละเอียดโครงการพัฒนา
แผนพัฒนาท้องถิ่น (พ.ศ.๒๕๖๖-๒๕๗๐) แกไข ครั้งที่ ๑/๒๕๖๖
องค์การบริหารส่วนตำบลเขาชะงุ้ม อำเภอโพธาราม จังหวัดราชบุรี

ที่	โครงการ	วัตถุประสงค์	เป้าหมาย ผลผลิต	งบประมาณ					ตัวชี้วัด (KPI)	ผลที่คาดว่าจะ ได้รับ	หน่วยงาน ที่รับผิดชอบหลัก
				๒๕๖๖ บาท	๒๕๖๗ บาท	๒๕๖๘ บาท	๒๕๖๙ บาท	๒๕๗๐ บาท			
๒๐๖	โครงการติดตั้งลำโพงกระจายเสียง หมู่ที่ ๑๒	เพื่อเพิ่ม ประสิทธิภาพในการ ประชาสัมพันธ์ ข้อมูลข่าวสาร ให้กับประชาชนใน พื้นที่	ติดตั้งลำโพง กระจายเสียง พร้อมอุปกรณ์ จำนวน ๓ จุด ๑. จุดบ้าน นายจิต อยู่ยง ๒. จุดบ้าน นายยอด แผลง เดชา ๓. จุดบ้านนาย ประยูร นิลวรรณ (ตามแบบที่ อบต.กำหนด)	๓๐๐,๐๐๐	๓๐๐,๐๐๐	๓๐๐,๐๐๐	๓๐๐,๐๐๐	๓๐๐,๐๐๐	มีจุดกระจาย เสียงในพื้นที่ เพิ่มขึ้น เพื่อให้ ประชาชนใน พื้นที่ได้รับรู้ ข้อมูลข่าวสาร อย่างทั่วถึง	ประชาชนใน พื้นที่ได้รับรู้ ข้อมูลข่าวสาร อย่างทั่วถึง	กองช่าง

รายละเอียดโครงการพัฒนา
แผนพัฒนาท้องถิ่น (พ.ศ.๒๕๖๖-๒๕๗๐) แก้วไข ครั้งที่ ๑/๒๕๖๖
องค์การบริหารส่วนตำบลเขาชะงุ้ม อำเภอโพธาราม จังหวัดราชบุรี

ที่	โครงการ	วัตถุประสงค์	เป้าหมาย ผลผลิต	งบประมาณ					ตัวชี้วัด (KPI)	ผลที่คาดว่าจะได้รับ	หน่วยงานที่รับผิดชอบหลัก
				๒๕๖๖ บาท	๒๕๖๗ บาท	๒๕๖๘ บาท	๒๕๖๙ บาท	๒๕๗๐ บาท			
๒๐๗	โครงการปรับปรุงระบบประปา หมู่บ้าน หมู่ที่ ๑ บ้านบ่อน้ำออก	เพื่อการอุปโภคบริโภคให้แก่ประชาชน	ติดตั้งระบบกรองขนาดไม่น้อยกว่า ๒๐ ลบ.ม./ชั่วโมง (ระบบอัตโนมัติ) แบบถึงกรองทรายภายในถังตกตะกอน จำนวน ๑ ชุด และติดตั้งถังน้ำใสขนาดไม่น้อยกว่า ๒๐ ลบ.ม. จำนวน ๒ ถัง และติดตั้งระบบเติมสารเคมีแบบอัตโนมัติ พร้อมโรงเรือนโรงสูบน้ำ และหลังคาคลุมถังน้ำใส (ตามแบบที่ อบต.เขาชะงุ้ม กำหนด)	๓,๕๐๐,๐๐๐	๓,๕๐๐,๐๐๐	-	-	-	ประชาชนในพื้นที่ มีน้ำใช้ในการอุปโภคบริโภค	ประชาชนมีน้ำใช้ในการอุปโภคบริโภค เพิ่มขึ้น	กองช่าง
๒๐๘	โครงการก่อสร้างวางท่อระบายน้ำ คสล. พร้อมปรับปรุงผิวจราจรแอสฟัลท์ติกคอนกรีต สายบ้านเขาหยอง หมู่ที่ ๑๒	เพื่อแก้ไขปัญหาน้ำท่วมขัง และเพื่อความสะอาดในการสัญจรไปมา	- ก่อสร้างวางท่อระบายน้ำ คสล. ชั้นคุณภาพที่ ๓ ขนาด Ø ๑ ม. พร้อมบ่อพัก คสล. จำนวน ๕ บ่อ - ปรับปรุงผิวจราจรแอสฟัลท์ติกคอนกรีต กว้าง ๓ ม. ยาว ๒๒๐ ม. หนา ๐.๐๕ ม. หรือมีพื้นที่ไม่น้อยกว่า ๖๖๐ ตร.ม. (ตามแบบที่ อบต. กำหนด)	๑,๕๐๐,๐๐๐	๑,๕๐๐,๐๐๐	๑,๕๐๐,๐๐๐	๑,๕๐๐,๐๐๐	๑,๕๐๐,๐๐๐	ปัญหาน้ำท่วมขังลดลง ประชาชนได้รับความสะอาดในการสัญจร	ชุมชนมีเส้นทางสัญจรที่สะดวกและปลอดภัย	กองช่าง
๒๐๙	โครงการก่อสร้างถนนลาดยางผิวจราจรแอสฟัลท์ติกคอนกรีต สายคลองชลประทานฝั่งตะวันตก ช่วงหัวสะพานถึงหมู่ที่ ๑	เพื่อให้ประชาชนในพื้นที่ได้รับความสะอาดในการสัญจรไปมา	กว้าง ๖ ม. ยาว ๙๐๐ ม.	๓,๓๐๐,๐๐๐	๓,๓๐๐,๐๐๐	๓,๓๐๐,๐๐๐	๓,๓๐๐,๐๐๐	๓,๓๐๐,๐๐๐	ประชาชนที่ใช้เส้นทางสัญจรในพื้นที่	ชุมชนมีเส้นทางสัญจรที่สะดวกและปลอดภัย	กองช่าง

รายละเอียดโครงการพัฒนา
แผนพัฒนาท้องถิ่น (พ.ศ.๒๕๖๖-๒๕๗๐) แก้วไข ครั้งที่ ๑/๒๕๖๖
องค์การบริหารส่วนตำบลเขาชะงุ้ม อำเภอโพธาราม จังหวัดราชบุรี

ที่	โครงการ	วัตถุประสงค์	เป้าหมาย ผลผลิต	งบประมาณ					ตัวชี้วัด (KPI)	ผลที่คาดว่าจะได้รับ	หน่วยงาน ที่รับผิดชอบหลัก
				๒๕๖๖ บาท	๒๕๖๗ บาท	๒๕๖๘ บาท	๒๕๖๙ บาท	๒๕๗๐ บาท			
๒๑๐	โครงการก่อสร้างถนนลาดยางผิวจราจรแอสฟัลท์ติกคอนกรีตสายคลอง ๑๑ บ้านนายพลวัต ถึงหมู่ ๘ ต.นางแก้ว	เพื่อให้ประชาชนในพื้นที่ได้รับความสะดวกในการสัญจรไปมา	กว้าง ๖ ม. ยาว ๑,๕๐๐ ม.	๕,๔๐๐,๐๐๐	๕,๔๐๐,๐๐๐	๕,๔๐๐,๐๐๐	๕,๔๐๐,๐๐๐	๕,๔๐๐,๐๐๐	ประชาชนที่ใช้เส้นทางสัญจรในพื้นที่	ชุมชนมีเส้นทางสัญจรที่สะดวกและปลอดภัย	กองช่าง
๒๑๑	โครงการก่อสร้างถนนลาดยางผิวจราจรแอสฟัลท์ติกคอนกรีตจากคลองชลประทานถึงบ้านนายชาคริต แยมนาม หมู่ที่ ๔	เพื่อให้ประชาชนในพื้นที่ได้รับความสะดวกในการสัญจรไปมา	กว้าง ๔ ม. ยาว ๑,๐๕๐ ม.	๒,๕๐๐,๐๐๐	๒,๕๐๐,๐๐๐	๒,๕๐๐,๐๐๐	๒,๕๐๐,๐๐๐	๒,๕๐๐,๐๐๐	ประชาชนที่ใช้เส้นทางสัญจรในพื้นที่	ชุมชนมีเส้นทางสัญจรที่สะดวกและปลอดภัย	กองช่าง
๒๑๒	โครงการก่อสร้างถนนคอนกรีตเสริมเหล็ก จากบ้านนางสายบัว สิ้นพิทักษ์ ถึงบ้านนายนวล ศรีสวัสดิ์ หมู่ที่ ๔	เพื่อให้ประชาชนในพื้นที่ได้รับความสะดวกในการสัญจรไปมา	กว้าง ๖ ม. ยาว ๑,๐๐๐ ม.	๓,๖๐๐,๐๐๐	๓,๖๐๐,๐๐๐	๓,๖๐๐,๐๐๐	๓,๖๐๐,๐๐๐	๓,๖๐๐,๐๐๐	ประชาชนที่ใช้เส้นทางสัญจรในพื้นที่	ชุมชนมีเส้นทางสัญจรที่สะดวกและปลอดภัย	กองช่าง
๒๑๓	โครงการปรับปรุงระบบส่งน้ำเพื่อการเกษตร จากคลองชลประทานถึงบ้านนายสมยศ สวาพจน์ หมู่ที่ ๔	เพื่อให้ประชาชนมีน้ำใช้ในการเกษตร	ตามแบบที่ อบต.กำหนด	๑,๕๐๐,๐๐๐	๑,๕๐๐,๐๐๐	๑,๕๐๐,๐๐๐	๑,๕๐๐,๐๐๐	๑,๕๐๐,๐๐๐	ประชาชนในพื้นที่ มีน้ำใช้ในการอุปโภค บริโภค	ประชาชนมีน้ำใช้ในการอุปโภคบริโภค เพิ่มขึ้น	กองช่าง

รายละเอียดโครงการพัฒนา
แผนพัฒนาท้องถิ่น (พ.ศ.๒๕๖๖-๒๕๗๐) แก่ไข ครั้งที่ ๑/๒๕๖๖
องค์การบริหารส่วนตำบลเขาชะงุ้ม อำเภอโพธาราม จังหวัดราชบุรี

ที่	โครงการ	วัตถุประสงค์	เป้าหมาย ผลผลิต	งบประมาณ					ตัวชี้วัด (KPI)	ผลที่คาดว่าจะได้รับ	หน่วยงานที่รับผิดชอบหลัก
				๒๕๖๖ บาท	๒๕๖๗ บาท	๒๕๖๘ บาท	๒๕๖๙ บาท	๒๕๗๐ บาท			
๒๑๔	โครงการปรับปรุงถนนลาดยาง แอสฟัลท์ติดคอนกรีต สายหนองมะค่า - พูลิ่ง หมู่ที่ ๑๑	เพื่อให้ประชาชนในพื้นที่ได้รับความสะดวกในการสัญจรไปมา	กว้าง ๖ ม. ยาว ๓,๐๐๐ ม.	๙,๐๐๐,๐๐๐	๙,๐๐๐,๐๐๐	๙,๐๐๐,๐๐๐	๙,๐๐๐,๐๐๐	๙,๐๐๐,๐๐๐	ประชาชนที่ใช้เส้นทางสัญจรในพื้นที่	ชุมชนมีเส้นทางสัญจรที่สะดวกและปลอดภัย	กองช่าง
๒๑๕	โครงการก่อสร้างระบบประปาหมู่บ้าน หมู่ที่ ๘	เพื่อการอุปโภคบริโภคให้แก่ประชาชน	โดยการเจาะบ่อบาดาลชนิดบ่อเปิด ๑๖ นิ้ว ความลึกไม่น้อยกว่า ๑๒๐ เมตร ปริมาณน้ำไม่น้อยกว่า ๓ ลบ.ม. พร้อมย้ายถังประปาชนิดถังเหล็กแบบทรงกลมเปลือยขนาดความจุ ๑๕.๐๐ ลูกบาศก์เมตร ความสูง ๑๕.๐๐ เมตร ซ่อมแซมทำสีใหม่และติดตั้งเครื่องสูบน้ำแบบซัมเมิสซีเบิลขนาด ๓ แรงม้า จำนวน ๑ ชุด และเชื่อมต่อระบบส่งน้ำเข้าสู่แนวท่อเดิม	๕๐๐,๐๐๐	๕๐๐,๐๐๐	๕๐๐,๐๐๐	๕๐๐,๐๐๐	๕๐๐,๐๐๐	ประชาชนในพื้นที่ มีน้ำใช้ในการอุปโภคบริโภค	ประชาชนมีน้ำใช้ในการอุปโภคบริโภค เพิ่มมากขึ้น	กองช่าง

รายละเอียดโครงการพัฒนา
แผนพัฒนาท้องถิ่น (พ.ศ.๒๕๖๖-๒๕๗๐) แกไข ครั้งที่ ๑/๒๕๖๖
องค์การบริหารส่วนตำบลเขาชะงุ้ม อำเภอโพธาราม จังหวัดราชบุรี

ที่	โครงการ	วัตถุประสงค์	เป้าหมาย ผลผลิต	งบประมาณ					ตัวชี้วัด (KPI)	ผลที่คาดว่าจะได้รับ	หน่วยงานที่รับผิดชอบหลัก
				๒๕๖๖ บาท	๒๕๖๗ บาท	๒๕๖๘ บาท	๒๕๖๙ บาท	๒๕๗๐ บาท			
๒๑๖	โครงการขยายเขตไฟฟ้าแรงต่ำ ถนนทางไปวัดเขาพระ ตรงสี่แยกท้ายเขาชะงุ้ม หมู่ที่ ๖	เพื่อความปลอดภัยในชีวิตและทรัพย์สินแก่ประชาชนในพื้นที่	ขยายเขตไฟฟ้าแรงต่ำ โดยติดตั้งเสาไฟฟ้า จำนวน ๓ จุด ระยะทางยาว ๓๐๐ ม. (ตามแบบที่ อบต. กำหนด)	๓๐๐,๐๐๐	๓๐๐,๐๐๐	๓๐๐,๐๐๐	๓๐๐,๐๐๐	๓๐๐,๐๐๐	มีไฟส่องสว่างในพื้นที่เพิ่มมากขึ้น	ประชาชนได้รับความปลอดภัยในชีวิตและทรัพย์สิน	กองช่าง
๒๑๗	โครงการขยายเขตไฟฟ้าแรงต่ำ ถนนซอยบ้านนางดวงพร เนตรสน หมู่ที่ ๖	เพื่อความปลอดภัยในชีวิตและทรัพย์สินแก่ประชาชนในพื้นที่	ขยายเขตไฟฟ้าแรงต่ำ ระยะทางยาว ๒๐๐ ม. (ตามแบบที่ อบต. กำหนด)	๓๐๐,๐๐๐	๓๐๐,๐๐๐	๓๐๐,๐๐๐	๓๐๐,๐๐๐	๓๐๐,๐๐๐	มีไฟส่องสว่างในพื้นที่เพิ่มมากขึ้น	ประชาชนได้รับความปลอดภัยในชีวิตและทรัพย์สิน	กองช่าง
๒๑๘	โครงการขยายเขตประปาหมู่บ้าน จากประปาบ้านรางจิก ถึงบ้านนายรัช หมู่ที่ ๘	เพื่อการอุปโภคบริโภคให้แก่ประชาชน	ขยายเขตประปา หมู่ที่ ๘ (ตามแบบที่ อบต. กำหนด)	๑๐๐,๐๐๐	๑๐๐,๐๐๐	๑๐๐,๐๐๐	๑๐๐,๐๐๐	๑๐๐,๐๐๐	ประชาชนในพื้นที่ มีน้ำใช้ในการอุปโภคบริโภค	ประชาชนมีน้ำใช้ในการอุปโภคบริโภคเพิ่มมากขึ้น	กองช่าง
๒๑๙	โครงการขยายเขตประปาหมู่บ้าน จากประปาบ้านรางจิก ถึงบ้านนายน้อย ทรุชา หมู่ที่ ๘	เพื่อการอุปโภคบริโภคให้แก่ประชาชน	ขยายเขตประปา หมู่ที่ ๘ (ตามแบบที่ อบต. กำหนด)	๑๐๐,๐๐๐	๑๐๐,๐๐๐	๑๐๐,๐๐๐	๑๐๐,๐๐๐	๑๐๐,๐๐๐	ประชาชนในพื้นที่ มีน้ำใช้ในการอุปโภคบริโภค	ประชาชนมีน้ำใช้ในการอุปโภคบริโภคเพิ่มมากขึ้น	กองช่าง

รายละเอียดโครงการพัฒนา
แผนพัฒนาท้องถิ่น (พ.ศ.๒๕๖๖-๒๕๗๐) แกไข ครั้งที่ ๑/๒๕๖๖
องค์การบริหารส่วนตำบลเขาชะงุ้ม อำเภอโพธาราม จังหวัดราชบุรี

ที่	โครงการ	วัตถุประสงค์	เป้าหมาย ผลผลิต	งบประมาณ					ตัวชี้วัด (KPI)	ผลที่คาดว่าจะได้รับ	หน่วยงานที่รับผิดชอบหลัก
				๒๕๖๖ บาท	๒๕๖๗ บาท	๒๕๖๘ บาท	๒๕๖๙ บาท	๒๕๗๐ บาท			
๒๒๐	โครงการขยายเขตไฟฟ้าแรงต่ำ บ้านน.ส.ละเอียด รุ่งบุญ หมู่ที่ ๕	เพื่อความปลอดภัยในชีวิตและทรัพย์สินแก่ประชาชนในพื้นที่	ขยายเขตไฟฟ้าแรงต่ำ โดยติดตั้งเสาไฟฟ้า จำนวน ๕ ต้น ระยะทาง ๓๐๐ ม. (ตามแบบที่ อบต. กำหนด)	๕๐๐,๐๐๐	๕๐๐,๐๐๐	๕๐๐,๐๐๐	๕๐๐,๐๐๐	๕๐๐,๐๐๐	มีไฟส่องสว่างในพื้นที่เพิ่มมากขึ้น	ประชาชนได้รับความปลอดภัยในชีวิตและทรัพย์สิน	กองช่าง
๒๒๑	โครงการขยายเขตประปาหมู่บ้าน สายบ้านนางเฉลียว จังพานิช ถึงบ้านนายสันติชัย หมู่ที่ ๗	เพื่อการอุปโภคบริโภคให้แก่ประชาชน	วางท่อพีวีซี มอก.ชั้น ๘.๕ ขนาด Ø ๒ นิ้ว ชนิดบานหัวประสานด้วยน้ำยา ยาว ๒๐๐ ม. หรือไม่น้อยกว่า ๕๐ ท่อน (ตามแบบที่ อบต. กำหนด)	๓๐๐,๐๐๐	๓๐๐,๐๐๐	๓๐๐,๐๐๐	๓๐๐,๐๐๐	๓๐๐,๐๐๐	ประชาชนในพื้นที่ มีน้ำใช้ในการอุปโภคบริโภค	ประชาชนมีน้ำใช้ในการอุปโภคบริโภคเพิ่มมากขึ้น	กองช่าง

รายละเอียดโครงการพัฒนา
แผนพัฒนาท้องถิ่น (พ.ศ.๒๕๖๖-๒๕๗๐) แก่ไข ครั้งที่ ๑/๒๕๖๖
องค์การบริหารส่วนตำบลเขาชะงุ้ม อำเภอโพธาราม จังหวัดราชบุรี

ที่	โครงการ	วัตถุประสงค์	เป้าหมาย ผลผลิต	งบประมาณ					ตัวชี้วัด (KPI)	ผลที่คาดว่าจะได้รับ	หน่วยงานที่รับผิดชอบหลัก
				๒๕๖๖ บาท	๒๕๖๗ บาท	๒๕๖๘ บาท	๒๕๖๙ บาท	๒๕๗๐ บาท			
๒๒๒	โครงการขยายเขตประปาหมู่บ้านสายฝิ่งคลองตะวันตก ถึง บ้านนายวิชัย หมู่ที่ ๑	เพื่อการอุปโภคบริโภคให้แก่ประชาชน	วางท่อพีวีซี มอก. ชั้น ๘.๕ ขนาด Ø ๒ นิ้ว ชนิดบานหัวประสานด้วยน้ำยา ความยาวไม่น้อยกว่า ๑,๑๕๐ ม. หรือ จำนวนไม่น้อยกว่า ๒๘๘ ท่อน (ตามแบบที่ อบต. กำหนด)	๗๐๐,๐๐๐	๗๐๐,๐๐๐	๗๐๐,๐๐๐	๗๐๐,๐๐๐	๗๐๐,๐๐๐	ประชาชนในพื้นที่ มีน้ำใช้ในการอุปโภคบริโภค	ประชาชนมีน้ำใช้ในการอุปโภคบริโภค เพิ่มมากขึ้น	กองช่าง
๒๒๓	โครงการขยายเขตประปาหมู่บ้านสายบ้านนายสมบุรณ์ ทองสิทธิ์ ถึง วัดเขาสะแก หมู่ที่ ๑	เพื่อการอุปโภคบริโภคให้แก่ประชาชน	วางท่อพีวีซี มอก. ชั้น ๘.๕ ขนาด Ø ๒ นิ้ว ชนิดบานหัวประสานด้วยน้ำยา ความยาวไม่น้อยกว่า ๑,๗๐๐ ม. หรือ จำนวนไม่น้อยกว่า ๔๒๕ ท่อน (ตามแบบที่ อบต. กำหนด)	๖๐๐,๐๐๐	๖๐๐,๐๐๐	๖๐๐,๐๐๐	๖๐๐,๐๐๐	๖๐๐,๐๐๐	ประชาชนในพื้นที่ มีน้ำใช้ในการอุปโภคบริโภค	ประชาชนมีน้ำใช้ในการอุปโภคบริโภค เพิ่มมากขึ้น	กองช่าง

รายละเอียดโครงการพัฒนา
แผนพัฒนาท้องถิ่น (พ.ศ.๒๕๖๖-๒๕๗๐) แก่ไข ครั้งที่ ๑/๒๕๖๖
องค์การบริหารส่วนตำบลเขาชะงุ้ม อำเภอโพธาราม จังหวัดราชบุรี

ที่	โครงการ	วัตถุประสงค์	เป้าหมาย ผลผลิต	งบประมาณ					ตัวชี้วัด (KPI)	ผลที่คาดว่าจะได้รับ	หน่วยงานที่รับผิดชอบหลัก
				๒๕๖๖ บาท	๒๕๖๗ บาท	๒๕๖๘ บาท	๒๕๖๙ บาท	๒๕๗๐ บาท			
๒๒๔	โครงการขยายเขตประปาหมู่บ้านสายบ้านนายสมเกียรติ เจริญสุข ถึงบ้านนายทวีป ทัดเหว่า หมู่ที่ ๒	เพื่อการอุปโภคบริโภคให้แก่ประชาชน	วางท่อพีวีซี มอก. ชั้น ๘.๕ ขนาด Ø ๒ นิ้ว ระยะทาง ๘๐๐ ม. (ตามแบบที่ อบต. กำหนด)	๒๕๐,๐๐๐	๒๕๐,๐๐๐	๒๕๐,๐๐๐	๒๕๐,๐๐๐	๒๕๐,๐๐๐	ประชาชนในพื้นที่ มีน้ำใช้ในการอุปโภคบริโภค	ประชาชนมีน้ำใช้ในการอุปโภคบริโภค เพิ่มมากขึ้น	กองช่าง
๒๒๕	โครงการขยายเขตประปาหมู่บ้านสายบ้านนางสมบูรณ์ หลวงอี หมู่ที่ ๒	เพื่อการอุปโภคบริโภคให้แก่ประชาชน	วางท่อพีวีซี มอก. ชั้น ๘.๕ ขนาด Ø ๒ นิ้ว ชนิดบานหัวประสานด้วยน้ำยา ความยาวไม่น้อยกว่า ๑,๒๓๐ ม. หรือ จำนวนไม่น้อยกว่า ๓๐๘ ท่อน (ตามแบบที่ อบต. กำหนด)	๓๐๐,๐๐๐	๓๐๐,๐๐๐	๓๐๐,๐๐๐	๓๐๐,๐๐๐	๓๐๐,๐๐๐	ประชาชนในพื้นที่ มีน้ำใช้ในการอุปโภคบริโภค	ประชาชนมีน้ำใช้ในการอุปโภคบริโภค เพิ่มมากขึ้น	กองช่าง
๒๒๖	โครงการขยายเขตประปาหมู่บ้านสายบ้านนายประวิทย์ สวรรคทัต หมู่ที่ ๒	เพื่อการอุปโภคบริโภคให้แก่ประชาชน	วางท่อพีวีซี มอก. ชั้น ๘.๕ ขนาด Ø ๒ นิ้ว ชนิดบานหัวประสานด้วยน้ำยา ความยาวไม่น้อยกว่า ๑,๐๕๐ ม. หรือจำนวนไม่น้อยกว่า ๒๖๓ ท่อน (ตามแบบที่ อบต. กำหนด)	๓๐๐,๐๐๐	๓๐๐,๐๐๐	๓๐๐,๐๐๐	๓๐๐,๐๐๐	๓๐๐,๐๐๐	ประชาชนในพื้นที่ มีน้ำใช้ในการอุปโภคบริโภค	ประชาชนมีน้ำใช้ในการอุปโภคบริโภค เพิ่มมากขึ้น	กองช่าง

รายละเอียดโครงการพัฒนา
แผนพัฒนาท้องถิ่น (พ.ศ.๒๕๖๖-๒๕๗๐) แก้ไข ครั้งที่ ๑/๒๕๖๖
องค์การบริหารส่วนตำบลเขาชะงุ้ม อำเภอโพธาราม จังหวัดราชบุรี

ที่	โครงการ	วัตถุประสงค์	เป้าหมาย ผลผลิต	งบประมาณ					ตัวชี้วัด (KPI)	ผลที่คาดว่าจะได้รับ	หน่วยงานที่รับผิดชอบหลัก
				๒๕๖๖ บาท	๒๕๖๗ บาท	๒๕๖๘ บาท	๒๕๖๙ บาท	๒๕๗๐ บาท			
๒๒๗	โครงการขยายเขตประปาหมู่บ้าน สายบ้านนายบรรจบ แก้วธงชัย หมู่ที่ ๒	เพื่อการอุปโภค บริโภคให้แก่ ประชาชน	วางท่อพีวีซี มอก. ชั้น ๘.๕ ขนาด Ø ๒ นิ้ว ชนิดบานหัว ประสานด้วยน้ำยา ความยาวไม่น้อยกว่า ๑,๔๒๐ ม. หรือจำนวน ไม่น้อยกว่า ๓๕๕ ท่อน (ตามแบบที่ อบต. กำหนด)	๓๐๐,๐๐๐	๓๐๐,๐๐๐	๓๐๐,๐๐๐	๓๐๐,๐๐๐	๓๐๐,๐๐๐	ประชาชนในพื้นที่ มีน้ำใช้ ในการอุปโภค บริโภค	ประชาชนมีน้ำ ใช้ในการ อุปโภค บริโภค เพิ่มมากขึ้น	กองช่าง
๒๒๘	โครงการขยายเขตประปาหมู่บ้าน สายบ้านนายเดช แก้วกาญจน พงศ์ ถึงบ้านนายหนูน ม่วงไหม หมู่ที่ ๒	เพื่อการอุปโภค บริโภคให้แก่ ประชาชน	วางท่อพีวีซี มอก. ชั้น ๘.๕ ขนาด Ø ๒ นิ้ว ชนิดบานหัว ประสานด้วยน้ำยา ความยาวไม่น้อยกว่า ๑,๕๐๐ ม. หรือ จำนวนไม่น้อยกว่า ๓๗๕ ท่อน (ตามแบบที่ อบต. กำหนด)	๕๐๐,๐๐๐	๕๐๐,๐๐๐	๕๐๐,๐๐๐	๕๐๐,๐๐๐	๕๐๐,๐๐๐	ประชาชนในพื้นที่ มีน้ำใช้ ในการอุปโภค บริโภค	ประชาชนมีน้ำ ใช้ในการ อุปโภค บริโภค เพิ่มมากขึ้น	กองช่าง

รายละเอียดโครงการพัฒนา
แผนพัฒนาท้องถิ่น (พ.ศ.๒๕๖๖-๒๕๗๐) แก่ไข ครั้งที่ ๑/๒๕๖๖
องค์การบริหารส่วนตำบลเขาชะงุ้ม อำเภอโพธาราม จังหวัดราชบุรี

ที่	โครงการ	วัตถุประสงค์	เป้าหมาย ผลผลิต	งบประมาณ					ตัวชี้วัด (KPI)	ผลที่คาดว่าจะได้รับ	หน่วยงานที่รับผิดชอบหลัก
				๒๕๖๖ บาท	๒๕๖๗ บาท	๒๕๖๘ บาท	๒๕๖๙ บาท	๒๕๗๐ บาท			
๒๒๙	โครงการขยายเขตประปาหมู่บ้าน สายหน้าวัดเขาเสด็จ ถึงบ้านนายหยุด นาคีสิน หมู่ที่ ๒	เพื่อการอุปโภค บริโภคให้แก่ ประชาชน	วางท่อประปาขนาด \varnothing ๒ นิ้ว ระยะทาง ๘๐๐ ม. (ตามแบบที่ อบต. กำหนด)	๒๕๐,๐๐๐	๒๕๐,๐๐๐	๒๕๐,๐๐๐	๒๕๐,๐๐๐	๒๕๐,๐๐๐	ประชาชนในพื้นที่ มีน้ำใช้ในการอุปโภค บริโภค	ประชาชนมีน้ำใช้ในการอุปโภค บริโภค เพิ่มมากขึ้น	กองช่าง
๒๓๐	โครงการขยายเขตประปาหมู่บ้าน สายเขาปากกว้าง ถึงวัดระฆังทอง หมู่ที่ ๑๐	เพื่อการอุปโภค บริโภคให้แก่ ประชาชน	วางท่อพีวีซี มอก. ชั้น ๘.๕ ขนาด \varnothing ๓ นิ้ว ชนิดบานหัวประสาน ด้วยน้ำยา ความยาว ไม่น้อยกว่า ๒,๑๐๐ ม. หรือจำนวนไม่น้อยกว่า ๕๒๕ ท่อน (ตามแบบที่ อบต. กำหนด)	๒๕๐,๐๐๐	๒๕๐,๐๐๐	๒๕๐,๐๐๐	๒๕๐,๐๐๐	๒๕๐,๐๐๐	ประชาชนในพื้นที่ มีน้ำใช้ในการอุปโภค บริโภค	ประชาชนมีน้ำใช้ในการอุปโภค บริโภค เพิ่มมากขึ้น	กองช่าง
๒๓๑	โครงการขยายเขตประปาหมู่บ้าน สายบ้านนายชำนาญ ธรรมพร้อย ถึงทางแยกศูนย์วิจัยบำรุงพันธุ์ สัตว์หนองกว้าง หมู่ที่ ๑๐	เพื่อการอุปโภค บริโภคให้แก่ ประชาชน	ท่อพีวีซี ขนาด ๓ นิ้ว ระยะทาง ๓,๐๐๐ ม. พร้อมอุปกรณ์ ข้อต่อ (ตามแบบที่ อบต. กำหนด)	๕๐๐,๐๐๐	๕๐๐,๐๐๐	๕๐๐,๐๐๐	๕๐๐,๐๐๐	๕๐๐,๐๐๐	ประชาชนในพื้นที่ มีน้ำใช้ในการอุปโภค บริโภค	ประชาชนมีน้ำใช้ในการอุปโภค บริโภค เพิ่มมากขึ้น	กองช่าง

รายละเอียดโครงการพัฒนา
แผนพัฒนาท้องถิ่น (พ.ศ.๒๕๖๖-๒๕๗๐) แก่ไข ครั้งที่ ๑/๒๕๖๖
องค์การบริหารส่วนตำบลเขาชะงุ้ม อำเภอโพธาราม จังหวัดราชบุรี

ที่	โครงการ	วัตถุประสงค์	เป้าหมาย ผลผลิต	งบประมาณ					ตัวชี้วัด (KPI)	ผลที่คาดว่าจะได้รับ	หน่วยงานที่รับผิดชอบหลัก
				๒๕๖๖ บาท	๒๕๖๗ บาท	๒๕๖๘ บาท	๒๕๖๙ บาท	๒๕๗๐ บาท			
๒๓๒	โครงการขยายเขตประปาหมู่บ้าน สายบ้านนายพิง มีสุนทร หมู่ที่ ๑	เพื่อการอุปโภค บริโภคให้แก่ ประชาชน	วางท่อพีวีซี มอก. ชั้น ๘.๕ ขนาด Ø ๒ นิ้ว ชนิดบานหัวประสาน ด้วยน้ำยา ความยาว ไม่น้อยกว่า ๕๖๐ ม. หรือจำนวนไม่น้อยกว่า ๑๔๐ ท่อน (ตามแบบที่ อบต. กำหนด)	๑๐๐,๐๐๐	๑๐๐,๐๐๐	๑๐๐,๐๐๐	๑๐๐,๐๐๐	๑๐๐,๐๐๐	ประชาชนในพื้นที่ มีน้ำใช้ในการอุปโภค บริโภค	ประชาชนมีน้ำใช้ในการอุปโภค บริโภค เพิ่มมากขึ้น	กองช่าง
๒๓๓	โครงการขยายเขตประปาหมู่บ้าน สายหลังวัดเขาเสด็จ หมู่ที่ ๒	เพื่อการอุปโภค บริโภคให้แก่ ประชาชน	วางท่อพีวีซี มอก. ชั้น ๘.๕ ขนาด Ø ๒ นิ้ว ชนิดบานหัวประสาน ด้วยน้ำยา ความยาว ไม่น้อยกว่า ๗๐๐ม. หรือจำนวนไม่น้อยกว่า ๑๗๕ท่อน (ตามแบบที่ อบต. กำหนด)	๙๐,๐๐๐	๙๐,๐๐๐	๙๐,๐๐๐	๙๐,๐๐๐	๙๐,๐๐๐	ประชาชนในพื้นที่ มีน้ำใช้ในการอุปโภค บริโภค	ประชาชนมีน้ำใช้ในการอุปโภค บริโภค เพิ่มมากขึ้น	กองช่าง

รายละเอียดโครงการพัฒนา
แผนพัฒนาท้องถิ่น (พ.ศ.๒๕๖๖-๒๕๗๐) แก่ไข ครั้งที่ ๑/๒๕๖๖
องค์การบริหารส่วนตำบลเขาชะงุ้ม อำเภอโพธาราม จังหวัดราชบุรี

ที่	โครงการ	วัตถุประสงค์	เป้าหมาย ผลผลิต	งบประมาณ					ตัวชี้วัด (KPI)	ผลที่คาดว่าจะได้รับ	หน่วยงานที่รับผิดชอบหลัก
				๒๕๖๖ บาท	๒๕๖๗ บาท	๒๕๖๘ บาท	๒๕๖๙ บาท	๒๕๗๐ บาท			
๒๓๔	โครงการขยายเขตประปาหมู่บ้านสายบ้านนางคม ถึงบ้านนายธงชัย หมู่ที่ ๓	เพื่อการอุปโภคบริโภคให้แก่ประชาชน	วางท่อพีวีซี มอก. ชั้น ๘.๕ ขนาด Ø ๒ นิ้ว ชนิดบานหัวประสานด้วยน้ำยา ความยาวไม่น้อยกว่า ๑,๘๐๐ ม. หรือจำนวนไม่น้อยกว่า ๔๕๐ ท่อน (ตามแบบที่ อบต. กำหนด)	๒๕๐,๐๐๐	๒๕๐,๐๐๐	๒๕๐,๐๐๐	๒๕๐,๐๐๐	๒๕๐,๐๐๐	ประชาชนในพื้นที่ มีน้ำใช้ในการอุปโภคบริโภค	ประชาชนมีน้ำใช้ในการอุปโภคบริโภค เพิ่มมากขึ้น	กองช่าง
๒๓๕	โครงการขยายเขตประปาหมู่บ้านสายบ้านนางบุญมี ถึงบ้านนายซังคล้ายอยู่ หมู่ที่ ๓	เพื่อการอุปโภคบริโภคให้แก่ประชาชน	วางท่อพีวีซี มอก. ชั้น ๘.๕ ขนาด Ø ๒ นิ้ว ชนิดบานหัวประสานด้วยน้ำยา ความยาวไม่น้อยกว่า ๑,๘๐๐ ม. หรือจำนวนไม่น้อยกว่า ๔๕๐ ท่อน (ตามแบบที่ อบต. กำหนด)	๒๕๐,๐๐๐	๒๕๐,๐๐๐	๒๕๐,๐๐๐	๒๕๐,๐๐๐	๒๕๐,๐๐๐	ประชาชนในพื้นที่ มีน้ำใช้ในการอุปโภคบริโภค	ประชาชนมีน้ำใช้ในการอุปโภคบริโภค เพิ่มมากขึ้น	กองช่าง

รายละเอียดโครงการพัฒนา
แผนพัฒนาท้องถิ่น (พ.ศ.๒๕๖๖-๒๕๗๐) แก้วไข ครั้งที่ ๑/๒๕๖๖
องค์การบริหารส่วนตำบลเขาชะงุ้ม อำเภอโพธาราม จังหวัดราชบุรี

ที่	โครงการ	วัตถุประสงค์	เป้าหมาย ผลผลิต	งบประมาณ					ตัวชี้วัด (KPI)	ผลที่คาดว่าจะได้รับ	หน่วยงานที่รับผิดชอบหลัก
				๒๕๖๖ บาท	๒๕๖๗ บาท	๒๕๖๘ บาท	๒๕๖๙ บาท	๒๕๗๐ บาท			
๒๓๖	โครงการขยายเขตประปาหมู่บ้าน สายบ้านนายจืด ถึงแยกวัดพุฒึง หมู่ที่ ๑๐	เพื่อการอุปโภค บริโภคให้แก่ ประชาชน	วางท่อพีวีซี มอก. ชั้น ๘.๕ ขนาด Ø ๓ นิ้ว ชนิดบานหัวประสาน ด้วยน้ำยา ความยาว ไม่น้อยกว่า ๑,๔๐๐ ม. หรือจำนวนไม่น้อยกว่า ๓๕๐ ท่อน (ตามแบบที่ อบต. กำหนด)	๓๐๐,๐๐๐	๓๐๐,๐๐๐	๓๐๐,๐๐๐	๓๐๐,๐๐๐	๓๐๐,๐๐๐	ประชาชนในพื้นที่ มีน้ำใช้ในการอุปโภค บริโภค	ประชาชนมีน้ำใช้ในการอุปโภค บริโภค เพิ่มมากขึ้น	กองช่าง
๒๓๗	โครงการขยายเขตประปาหมู่บ้าน สายบ้านนายชั้น ถึงเขาตอง หมู่ที่ ๑๒	เพื่อการอุปโภค บริโภคให้แก่ ประชาชน	วางท่อพีวีซี มอก. ชั้น ๘.๕ ขนาด Ø ๒ นิ้ว ชนิดบานหัวประสาน ด้วยน้ำยา ความยาว ไม่น้อยกว่า ๕๕๐ ม. หรือจำนวนไม่น้อยกว่า ๑๓๘ ท่อน (ตามแบบที่ อบต. กำหนด)	๗๐,๐๐๐	๗๐,๐๐๐	๗๐,๐๐๐	๗๐,๐๐๐	๗๐,๐๐๐	ประชาชนในพื้นที่ มีน้ำใช้ในการอุปโภค บริโภค	ประชาชนมีน้ำใช้ในการอุปโภค บริโภค เพิ่มมากขึ้น	กองช่าง

รายละเอียดโครงการพัฒนา
แผนพัฒนาท้องถิ่น (พ.ศ.๒๕๖๖-๒๕๗๐) แก้ไข ครั้งที่ ๑/๒๕๖๖
องค์การบริหารส่วนตำบลเขาชะงุ้ม อำเภอโพธาราม จังหวัดราชบุรี

ที่	โครงการ	วัตถุประสงค์	เป้าหมาย ผลผลิต	งบประมาณ					ตัวชี้วัด (KPI)	ผลที่คาดว่าจะได้รับ	หน่วยงานที่รับผิดชอบหลัก
				๒๕๖๖ บาท	๒๕๖๗ บาท	๒๕๖๘ บาท	๒๕๖๙ บาท	๒๕๗๐ บาท			
๒๓๘	โครงการขยายเขตประปาหมู่บ้าน บ้านรางจิก หมู่ที่ ๘	เพื่อการอุปโภค บริโภคให้แก่ประชาชน	วางท่อพีวีซี มอก. ชั้น ๘.๕ ขนาด \varnothing ๒ นิ้ว ชนิดบานหัวประสาน ด้วยน้ำยา ความยาว ไม่น้อยกว่า ๑,๑๕๐ ม. หรือจำนวนไม่น้อยกว่า ๒๘๘ ท่อน (ตามแบบที่ อบต. กำหนด)	๑๕๐,๐๐๐	๑๕๐,๐๐๐	๑๕๐,๐๐๐	๑๕๐,๐๐๐	๑๕๐,๐๐๐	ประชาชนในพื้นที่ มีน้ำใช้ในการอุปโภค บริโภค	ประชาชนมีน้ำใช้ในการอุปโภค บริโภค เพิ่มมากขึ้น	กองช่าง
๒๓๙	โครงการขยายเขตประปาหมู่บ้าน สายบ้านนางปิ่น นุดตะโร หมู่ที่ ๔	เพื่อการอุปโภค บริโภคให้แก่ประชาชน	วางท่อพีวีซี มอก. ชั้น ๘.๕ ขนาด \varnothing ๒ นิ้ว ชนิดบานหัวประสาน ด้วยน้ำยา ความยาว ไม่น้อยกว่า ๔๕๐ ม. หรือจำนวนไม่น้อยกว่า ๑๑๓ ท่อน (ตามแบบที่ อบต. กำหนด)	๖๐,๐๐๐	๖๐,๐๐๐	๖๐,๐๐๐	๖๐,๐๐๐	๖๐,๐๐๐	ประชาชนในพื้นที่ มีน้ำใช้ในการอุปโภค บริโภค	ประชาชนมีน้ำใช้ในการอุปโภค บริโภค เพิ่มมากขึ้น	กองช่าง

รายละเอียดโครงการพัฒนา
แผนพัฒนาท้องถิ่น (พ.ศ.๒๕๖๖-๒๕๗๐) แก้วไข ครั้งที่ ๑/๒๕๖๖
องค์การบริหารส่วนตำบลเขาชะงุ้ม อำเภอโพธาราม จังหวัดราชบุรี

ที่	โครงการ	วัตถุประสงค์	เป้าหมาย ผลผลิต	งบประมาณ					ตัวชี้วัด (KPI)	ผลที่คาดว่าจะได้รับ	หน่วยงานที่รับผิดชอบหลัก
				๒๕๖๖ บาท	๒๕๖๗ บาท	๒๕๖๘ บาท	๒๕๖๙ บาท	๒๕๗๐ บาท			
๒๔๐	โครงการก่อสร้างถนนลาดยางผิวจราจรแอสฟัลท์ติกคอนกรีตสายเขาเสด็จ-หนองขโมย หมู่ที่ ๒	เพื่อให้ประชาชนในพื้นที่ได้รับความสะดวกในการสัญจรไปมา	กว้าง ๔ ม. ยาว ๑,๕๐๐ ม.	๓,๕๐๐,๐๐๐	๓,๕๐๐,๐๐๐	๓,๕๐๐,๐๐๐	๓,๕๐๐,๐๐๐	๓,๕๐๐,๐๐๐	ประชาชนที่ใช้เส้นทางสัญจรในพื้นที่	ชุมชนมีเส้นทางสัญจรที่สะดวกและปลอดภัย	กองช่าง
๒๔๑	โครงการก่อสร้างถนนลาดยางผิวจราจรแอสฟัลท์ติกคอนกรีตสายบ้านนายมนตรี นุดตะโร หมู่ที่ ๓	เพื่อให้ประชาชนในพื้นที่ได้รับความสะดวกในการสัญจรไปมา	กว้าง ๓.๕ ม. ยาว ๗๐๐ ม.	๑,๕๐๐,๐๐๐	๑,๕๐๐,๐๐๐	๑,๕๐๐,๐๐๐	๑,๕๐๐,๐๐๐	๑,๕๐๐,๐๐๐	ประชาชนที่ใช้เส้นทางสัญจรในพื้นที่	ชุมชนมีเส้นทางสัญจรที่สะดวกและปลอดภัย	กองช่าง
๒๔๒	โครงการก่อสร้างถนนลาดยางผิวจราจรแอสฟัลท์ติกคอนกรีตสายบ้านทุ่งมะสังข์ ถึงคลองชลประทาน หมู่ที่ ๔	เพื่อให้ประชาชนในพื้นที่ได้รับความสะดวกในการสัญจรไปมา	กว้าง ๔ ม. ยาว ๑,๐๐๐ ม.	๒,๐๐๐,๐๐๐	๒,๐๐๐,๐๐๐	๒,๐๐๐,๐๐๐	๒,๐๐๐,๐๐๐	๒,๐๐๐,๐๐๐	ประชาชนที่ใช้เส้นทางสัญจรในพื้นที่	ชุมชนมีเส้นทางสัญจรที่สะดวกและปลอดภัย	กองช่าง
๒๔๓	โครงการก่อสร้างถนนลาดยางผิวจราจรแอสฟัลท์ติกคอนกรีตสายบ้านนางปิ่น นุดตะโร หมู่ที่ ๔	เพื่อให้ประชาชนในพื้นที่ได้รับความสะดวกในการสัญจรไปมา	กว้าง ๔ ม. ยาว ๖๐๐ ม.	๑,๓๐๐,๐๐๐	๑,๓๐๐,๐๐๐	๑,๓๐๐,๐๐๐	๑,๓๐๐,๐๐๐	๑,๓๐๐,๐๐๐	ประชาชนที่ใช้เส้นทางสัญจรในพื้นที่	ชุมชนมีเส้นทางสัญจรที่สะดวกและปลอดภัย	กองช่าง

รายละเอียดโครงการพัฒนา
แผนพัฒนาท้องถิ่น (พ.ศ.๒๕๖๖-๒๕๗๐) แกไข ครั้งที่ ๑/๒๕๖๖
องค์การบริหารส่วนตำบลเขาชะงุ้ม อำเภอโพธาราม จังหวัดราชบุรี

ที่	โครงการ	วัตถุประสงค์	เป้าหมาย ผลผลิต	งบประมาณ					ตัวชี้วัด (KPI)	ผลที่คาดว่าจะได้รับ	หน่วยงานที่รับผิดชอบหลัก
				๒๕๖๖ บาท	๒๕๖๗ บาท	๒๕๖๘ บาท	๒๕๖๙ บาท	๒๕๗๐ บาท			
๒๔๔	โครงการก่อสร้างถนนคอนกรีตเสริมเหล็ก สายบ้านนางเฮียง โปธิถึงบ้านนางเล็ก สุขช่วง หมู่ที่ ๕	เพื่อให้ประชาชนในพื้นที่ได้รับความสะดวกในการสัญจรไปมา	กว้าง ๓ ม. ยาว ๑๕๐ ม.	๔๐๐,๐๐๐	๔๐๐,๐๐๐	๔๐๐,๐๐๐	๔๐๐,๐๐๐	๔๐๐,๐๐๐	ประชาชนที่ใช้เส้นทางสัญจรในพื้นที่	ชุมชนมีเส้นทางสัญจรที่สะดวกและปลอดภัย	กองช่าง
๒๔๕	โครงการก่อสร้างถนนคอนกรีตเสริมเหล็ก สายบ้านนายล้นทม ชินเวช หมู่ที่ ๙	เพื่อให้ประชาชนในพื้นที่ได้รับความสะดวกในการสัญจรไปมา	กว้าง ๓ ม. ยาว ๒๕๐ ม.	๔๐๐,๐๐๐	๔๐๐,๐๐๐	๔๐๐,๐๐๐	๔๐๐,๐๐๐	๔๐๐,๐๐๐	ประชาชนที่ใช้เส้นทางสัญจรในพื้นที่	ชุมชนมีเส้นทางสัญจรที่สะดวกและปลอดภัย	กองช่าง
๒๔๖	โครงการจัดทำและติดตั้งป้ายในเขตองค์การบริหารส่วนตำบลเขาชะงุ้ม	เพื่ออำนวยความสะดวกในการเดินทางสัญจรให้กับประชาชน เพื่อแสดงแนวเขตตำแหน่งที่ตั้งพื้นที่ในเขตตำบลเขาชะงุ้ม จำนวน ๑๒ หมู่บ้าน	ติดตั้ง ๑. ป้ายบอกทาง ๒. ป้ายชื่อซอย ๓. ป้ายชื่อถนน ๔. ป้ายชื่อหมู่บ้าน ๕. ป้ายยินดีต้อนรับ ๖. ป้ายเตือนต่างๆ ๗. ป้ายอื่น ๆ เช่น ป้ายจราจร ป้ายประชาสัมพันธ์ เป็นต้น ติดตั้งภายในเขต อบต.เขาชะงุ้ม ทั้ง ๑๒ หมู่บ้าน (ตามแบบที่ อบต.กำหนด)	๕๐๐,๐๐๐	๕๐๐,๐๐๐	๕๐๐,๐๐๐	๕๐๐,๐๐๐	๕๐๐,๐๐๐	จำนวนป้ายที่ติดตั้งเพียงพอทั่วถึง และครบถ้วน ทั้ง ๑๒ หมู่บ้าน	มีป้ายที่แสดงแนวเขตตำแหน่งที่ตั้งในพื้นที่ตำบลเขาชะงุ้ม เพื่อให้ประชาชนได้รับความสะดวกในการเดินทางสัญจร	กองช่าง

รายละเอียดโครงการพัฒนา
แผนพัฒนาท้องถิ่น (พ.ศ.๒๕๖๖-๒๕๗๐) แก่ไข ครั้งที่ ๑/๒๕๖๖
องค์การบริหารส่วนตำบลเขาชะงุ้ม อำเภอโพธาราม จังหวัดราชบุรี

ที่	โครงการ	วัตถุประสงค์	เป้าหมาย ผลผลิต	งบประมาณ					ตัวชี้วัด (KPI)	ผลที่คาดว่าจะได้รับ	หน่วยงานที่รับผิดชอบหลัก
				๒๕๖๖ บาท	๒๕๖๗ บาท	๒๕๖๘ บาท	๒๕๖๙ บาท	๒๕๗๐ บาท			
๒๔๗	โครงการก่อสร้างถนนลาดยางผิวจราจรแอสฟัลท์ติกคอนกรีตสายบ้านนางบุญสม แผลงเดชา ถึง บ้านนายสมใจ แผลงเดชา หมู่ที่ ๑๐	เพื่อให้ประชาชนในพื้นที่ได้รับความสะดวกในการสัญจรไปมา	กว้าง ๓ ม. ยาว ๖๐๐ ม.	๑,๐๐๐,๐๐๐	๑,๐๐๐,๐๐๐	๑,๐๐๐,๐๐๐	๑,๐๐๐,๐๐๐	๑,๐๐๐,๐๐๐	ประชาชนที่ใช้เส้นทางสัญจรในพื้นที่	ชุมชนมีเส้นทางสัญจรที่สะดวกและปลอดภัย	กองช่าง
๒๔๘	โครงการก่อสร้างถนนลาดยางผิวจราจรแอสฟัลท์ติกคอนกรีตสายฟาร์มสุกรปาริชาติ ถึง ถนนลาดยาง เขตติดต่อตำบลธรรมเสน หมู่ที่ ๑๐	เพื่อให้ประชาชนในพื้นที่ได้รับความสะดวกในการสัญจรไปมา	กว้าง ๖ ม. ยาว ๑,๗๕๐ ม.	๖,๕๐๐,๐๐๐	๖,๕๐๐,๐๐๐	๖,๕๐๐,๐๐๐	๖,๕๐๐,๐๐๐	๖,๕๐๐,๐๐๐	ประชาชนที่ใช้เส้นทางสัญจรในพื้นที่	ชุมชนมีเส้นทางสัญจรที่สะดวกและปลอดภัย	กองช่าง
๒๔๙	โครงการก่อสร้างถนนคอนกรีตเสริมเหล็กสายบ้านนายพิง มีสุนทร หมู่ที่ ๑	เพื่อให้ประชาชนในพื้นที่ได้รับความสะดวกในการสัญจรไปมา	กว้าง ๔ ม. ยาว ๖๐๐ ม.	๑,๓๐๐,๐๐๐	๑,๓๐๐,๐๐๐	๑,๓๐๐,๐๐๐	๑,๓๐๐,๐๐๐	๑,๓๐๐,๐๐๐	ประชาชนที่ใช้เส้นทางสัญจรในพื้นที่	ชุมชนมีเส้นทางสัญจรที่สะดวกและปลอดภัย	กองช่าง
๒๕๐	โครงการปรับปรุงถนนลาดยางผิวจราจรแอสฟัลท์ติกคอนกรีตสายบ้านนายลูกอินทร์ ฟังแดง ถึงคลองชลประทาน หมู่ที่ ๕	เพื่อให้ประชาชนในพื้นที่ได้รับความสะดวกในการสัญจรไปมา	กว้าง ๓ ม. ยาว ๑,๐๐๐ ม.	๑,๕๐๐,๐๐๐	๑,๕๐๐,๐๐๐	๑,๕๐๐,๐๐๐	๑,๕๐๐,๐๐๐	๑,๕๐๐,๐๐๐	ประชาชนที่ใช้เส้นทางสัญจรในพื้นที่	ชุมชนมีเส้นทางสัญจรที่สะดวกและปลอดภัย	กองช่าง

รายละเอียดโครงการพัฒนา
แผนพัฒนาท้องถิ่น (พ.ศ.๒๕๖๖-๒๕๗๐) แก่ไข ครั้งที่ ๑/๒๕๖๖
องค์การบริหารส่วนตำบลเขาชะงุ้ม อำเภอโพธาราม จังหวัดราชบุรี

ที่	โครงการ	วัตถุประสงค์	เป้าหมาย ผลผลิต	งบประมาณ					ตัวชี้วัด (KPI)	ผลที่คาดว่าจะได้รับ	หน่วยงานที่รับผิดชอบหลัก
				๒๕๖๖ บาท	๒๕๖๗ บาท	๒๕๖๘ บาท	๒๕๖๙ บาท	๒๕๗๐ บาท			
๒๕๑	โครงการก่อสร้างรางระบายน้ำคอนกรีตเสริมเหล็ก พร้อมฝาปิดจาก รพ.สต.เขาชะงุ้ม ถึงปากทางเข้าวัดเขาส้ม หมู่ที่ ๗	เพื่อระบายน้ำที่ออกจากพื้นที่ และป้องกันน้ำท่วมในพื้นที่	ก่อสร้างรางระบายน้ำคอนกรีตเสริมเหล็ก พร้อมฝาปิดปากกว้าง ๐.๕๐ ม. ลึก ๐.๕๐ ม. หนา ๐.๑๐ ม. ยาว ๒๒๐ ม. (ตามแบบที่ อบต. กำหนด)	๒๕๐,๐๐๐	๒๕๐,๐๐๐	๒๕๐,๐๐๐	๒๕๐,๐๐๐	๒๕๐,๐๐๐	ปัญหาน้ำท่วมขังในพื้นที่ลดลง และบรรเทาความเดือดร้อนของประชาชน	มีรางระบายน้ำที่ ป้องกันปัญหาน้ำท่วมในพื้นที่ได้อย่างมีประสิทธิภาพ	กองช่าง
๒๕๒	โครงการก่อสร้างสถานีสูบน้ำด้วยไฟฟ้า พร้อมระบบส่งน้ำเขาสะแก หมู่ที่ ๑	เพื่อส่งน้ำไว้ใช้ในการเกษตร	สร้างโรงสูบน้ำและวางท่อส่งน้ำ PE ระยะทาง ยาว ๓,๐๐๐ ม.	๕๐,๐๐๐,๐๐๐	๕๐,๐๐๐,๐๐๐	๕๐,๐๐๐,๐๐๐	๕๐,๐๐๐,๐๐๐	๕๐,๐๐๐,๐๐๐	มีโรงสูบน้ำและท่อส่งน้ำเพื่อส่งน้ำไว้ใช้ในการเกษตร	เกษตรกรมีน้ำใช้ในการเกษตรอย่างเพียงพอ	กองช่าง
๒๕๓	โครงการก่อสร้างสถานีสูบน้ำด้วยไฟฟ้า พร้อมระบบส่งน้ำทุ่งมะสังข์ หมู่ที่ ๔	เพื่อส่งน้ำไว้ใช้ในการเกษตร	สร้างโรงสูบน้ำและวางท่อส่งน้ำ PE ระยะทาง ยาว ๒,๐๐๐ ม.	๕๐,๐๐๐,๐๐๐	๕๐,๐๐๐,๐๐๐	๕๐,๐๐๐,๐๐๐	๕๐,๐๐๐,๐๐๐	๕๐,๐๐๐,๐๐๐	มีโรงสูบน้ำและท่อส่งน้ำเพื่อส่งน้ำไว้ใช้ในการเกษตร	เกษตรกรมีน้ำใช้ในการเกษตรอย่างเพียงพอ	กองช่าง
๒๕๔	โครงการก่อสร้างถนนคอนกรีตเสริมเหล็ก สายทางเข้าสนามยิงปืนและยิงเป้าปืนโพธาราม หมู่ที่ ๒	เพื่อให้ประชาชนในพื้นที่ได้รับความสะดวกในการสัญจรไปมา	กว้าง ๖ ม. ยาว ๑,๐๐๐ ม.	๓,๐๐๐,๐๐๐	๓,๐๐๐,๐๐๐	๓,๐๐๐,๐๐๐	๓,๐๐๐,๐๐๐	๓,๐๐๐,๐๐๐	ประชาชนที่ใช้เส้นทางสัญจรในพื้นที่	ชุมชนมีเส้นทางสัญจรที่สะดวกและปลอดภัย	กองช่าง

รายละเอียดโครงการพัฒนา
แผนพัฒนาท้องถิ่น (พ.ศ.๒๕๖๖-๒๕๗๐) แก้วไข ครั้งที่ ๑/๒๕๖๖
องค์การบริหารส่วนตำบลเขาชะงุ้ม อำเภอโพธาราม จังหวัดราชบุรี

ที่	โครงการ	วัตถุประสงค์	เป้าหมาย ผลผลิต	งบประมาณ					ตัวชี้วัด (KPI)	ผลที่คาดว่าจะได้รับ	หน่วยงานที่รับผิดชอบหลัก
				๒๕๖๖ บาท	๒๕๖๗ บาท	๒๕๖๘ บาท	๒๕๖๙ บาท	๒๕๗๐ บาท			
๒๕๕	โครงการขุดเจาะบ่อบาดาล บ้านนายเดช แก้วกาญจนพงศ์ หมู่ที่ ๒	เพื่อการอุปโภค บริโภคให้แก่ประชาชน	โดยการเจาะบ่อบาดาลชนิดบ่อเปิด ๒ ๖ นิ้ว ความลึกไม่น้อยกว่า ๑๒๐ เมตร ปริมาณน้ำไม่น้อยกว่า ๓ ลบ.ม. และติดตั้งเครื่องสูบน้ำแบบ ซัมเมิสซีเปิล ขนาด ๓ แรงม้า จำนวน ๑ ชุด และเชื่อมต่อระบบส่งน้ำเข้าสู่แนวท่อเดิม	๕๐๐,๐๐๐	๕๐๐,๐๐๐	๕๐๐,๐๐๐	๕๐๐,๐๐๐	๕๐๐,๐๐๐	ประชาชนในพื้นที่ มีน้ำใช้ในการอุปโภค บริโภค	ประชาชนมีน้ำใช้ในการอุปโภค บริโภค เพิ่มมากขึ้น	กองช่าง
๒๕๖	โครงการก่อสร้างถนนลูกรังบดอัด สายบ้านนางยอด แผลงเดชา หมู่ที่ ๑๒	เพื่อให้ประชาชนในพื้นที่ได้รับความสะดวกในการสัญจรไปมา	กว้าง ๔ ม. ยาว ๒๐๐ ม. หนา ๐.๑๕ ม.	๓๕๐,๐๐๐	๓๕๐,๐๐๐	๓๕๐,๐๐๐	๓๕๐,๐๐๐	๓๕๐,๐๐๐	ประชาชนที่ใช้เส้นทางสัญจรในพื้นที่	ชุมชนมีเส้นทางสัญจรที่สะดวกและปลอดภัย	กองช่าง
๒๕๗	โครงการก่อสร้างถนนคอนกรีตเสริมเหล็ก สายบ้านนายศักดิ์ชะอ้อนครุฑ หมู่ที่ ๑๒	เพื่อให้ประชาชนในพื้นที่ได้รับความสะดวกในการสัญจรไปมา	เส้นทาง ๒ ช่วง ๑.กว้าง ๔ ม. ยาว ๒๑๕ ม. หนา ๐.๑๕ ม. ๒.กว้าง ๖ ม. ยาว ๘๐ ม. หนา ๐.๑๕ ม.	๗๕๐,๐๐๐	๗๕๐,๐๐๐	๗๕๐,๐๐๐	๗๕๐,๐๐๐	๗๕๐,๐๐๐	ประชาชนที่ใช้เส้นทางสัญจรในพื้นที่	ชุมชนมีเส้นทางสัญจรที่สะดวกและปลอดภัย	กองช่าง

รายละเอียดโครงการพัฒนา
แผนพัฒนาท้องถิ่น (พ.ศ.๒๕๖๖-๒๕๗๐) แก่ไข ครั้งที่ ๑/๒๕๖๖
องค์การบริหารส่วนตำบลเขาชะงุ้ม อำเภอโพธาราม จังหวัดราชบุรี

ที่	โครงการ	วัตถุประสงค์	เป้าหมาย ผลผลิต	งบประมาณ					ตัวชี้วัด (KPI)	ผลที่คาดว่าจะได้รับ	หน่วยงานที่รับผิดชอบหลัก
				๒๕๖๖ บาท	๒๕๖๗ บาท	๒๕๖๘ บาท	๒๕๖๙ บาท	๒๕๗๐ บาท			
๒๕๘	โครงการขยายเขตประปาหมู่บ้าน บ้านเขาหยอง หมู่ที่ ๑๒	เพื่อการอุปโภค บริโภคให้แก่ประชาชน	วางท่อพีวีซี มอก. ชั้น ๘.๕ ขนาด Ø ๒ นิ้ว ชนิดบานหัว ประสานด้วยน้ำยา ความยาวไม่น้อยกว่า ๒๓๐ ม. หรือจำนวนไม่น้อยกว่า ๕๗ ท่อน (ตามแบบที่ อบต. กำหนด)	๓๕,๐๐๐	๓๕,๐๐๐	๓๕,๐๐๐	๓๕,๐๐๐	๓๕,๐๐๐	ประชาชนในพื้นที่ มีน้ำใช้ในการอุปโภค บริโภค	ประชาชนมีน้ำใช้ในการอุปโภค บริโภค เพิ่มมากขึ้น	กองช่าง
๒๕๙	โครงการก่อสร้างถนนลาดยาง ผิวจราจรแอสฟัลต์ติกคอนกรีต สายบ้านนายศักดิ์ ชะอ้อนครุฑ หมู่ที่ ๑๒	เพื่อให้ประชาชนในพื้นที่ได้รับความสะดวกในการสัญจรไปมา	กว้าง ๔ ม. ยาวไม่น้อยกว่า ๒๑๕ ม. หนา ๐.๐๕ ม. หรือมีพื้นที่ไม่น้อยกว่า ๖๔๕ ตร.ม	๕๐๐,๐๐๐	๕๐๐,๐๐๐	๕๐๐,๐๐๐	๕๐๐,๐๐๐	๕๐๐,๐๐๐	ประชาชนที่ใช้เส้นทางสัญจรในพื้นที่	ชุมชนมีเส้นทางสัญจรที่สะดวกและปลอดภัย	กองช่าง
๒๖๐	โครงการขยายเขตประปาหมู่บ้าน บ้านนายสมชาย สวนพานิช ถึงบ้านนายอาทร แยมผกา หมู่ที่ ๑๒	เพื่อการอุปโภค บริโภคให้แก่ประชาชน	วางท่อพีวีซี มอก. ชั้น ๘.๕ ขนาด Ø ๒ นิ้ว ชนิดบานหัว ประสานด้วยน้ำยา ความยาวไม่น้อยกว่า ๙๐๐ ม. หรือจำนวนไม่น้อยกว่า ๒๒๕ ท่อน (ตามแบบที่ อบต. กำหนด)	๘๐,๐๐๐	๘๐,๐๐๐	๘๐,๐๐๐	๘๐,๐๐๐	๘๐,๐๐๐	ประชาชนในพื้นที่ มีน้ำใช้ในการอุปโภค บริโภค	ประชาชนมีน้ำใช้ในการอุปโภค บริโภค เพิ่มมากขึ้น	กองช่าง

รายละเอียดโครงการพัฒนา
แผนพัฒนาท้องถิ่น (พ.ศ.๒๕๖๖-๒๕๗๐) แก่ไข ครั้งที่ ๑/๒๕๖๖
องค์การบริหารส่วนตำบลเขาชะงุ้ม อำเภอโพธาราม จังหวัดราชบุรี

ที่	โครงการ	วัตถุประสงค์	เป้าหมาย ผลผลิต	งบประมาณ					ตัวชี้วัด (KPI)	ผลที่คาดว่าจะได้รับ	หน่วยงานที่รับผิดชอบหลัก
				๒๕๖๖ บาท	๒๕๖๗ บาท	๒๕๖๘ บาท	๒๕๖๙ บาท	๒๕๗๐ บาท			
๒๖๑	โครงการขยายเขตประปาหมู่บ้าน บ้านนายเอี่ยม เกตุมณี ถึงบ้านนางพร โมเล็ก หมู่ที่ ๘	เพื่อการอุปโภค บริโภคให้แก่ ประชาชน	วางท่อพีวีซี มอก. ชั้น ๘.๕ ขนาด Ø ๒ นิ้ว ชนิดบานหัว ประสานด้วยน้ำยา ความยาวไม่น้อยกว่า ๖๒๐ ม. หรือจำนวน ไม่น้อยกว่า ๑๕๕ ท่อน (ตามแบบที่ อบต. กำหนด)	๗๐,๐๐๐	๗๐,๐๐๐	๗๐,๐๐๐	๗๐,๐๐๐	๗๐,๐๐๐	ประชาชนในพื้นที่ มีน้ำใช้ในการอุปโภค บริโภค	ประชาชนมีน้ำ ใช้ในการอุปโภค บริโภค เพิ่มมากขึ้น	กองช่าง
๒๖๒	โครงการก่อสร้างถนนหินคลุก บดอัดแน่น สายบ้านนางล้วน ปานท้าว หมู่ที่ ๑๑	เพื่อให้ประชาชน ในพื้นที่ได้รับความ สะดวกในการ สัญจรไปมา	กว้าง ๔ ม. ยาวไม่น้อยกว่า ๑,๐๐๐ ม. หรือมีพื้นที่ผิวจราจร ไม่น้อยกว่า ๔,๐๐๐ ตร.ม.	๑,๖๐๐,๐๐๐	๑,๖๐๐,๐๐๐	๑,๖๐๐,๐๐๐	๑,๖๐๐,๐๐๐	๑,๖๐๐,๐๐๐	ประชาชนที่ใช้ เส้นทางสัญจร ในพื้นที่	ชุมชนมีเส้นทาง สัญจรที่สะดวก และปลอดภัย	กองช่าง
๒๖๓	โครงการก่อสร้างถนนหินคลุก บดอัดแน่น สายบ้านนายนิคม จุลิบ ถึงบ้านนางสมนึก หมู่ที่ ๑๑	เพื่อให้ประชาชน ในพื้นที่ได้รับความ สะดวกในการ สัญจรไปมา	กว้าง ๔ ม. ยาวไม่น้อยกว่า ๕๐๐ ม. หรือมีพื้นที่ผิวจราจร ไม่น้อยกว่า ๒,๐๐๐ ตร.ม.	๘๐๐,๐๐๐	๘๐๐,๐๐๐	๘๐๐,๐๐๐	๘๐๐,๐๐๐	๘๐๐,๐๐๐	ประชาชนที่ใช้ เส้นทางสัญจร ในพื้นที่	ชุมชนมีเส้นทาง สัญจรที่สะดวก และปลอดภัย	กองช่าง

รายละเอียดโครงการพัฒนา
แผนพัฒนาท้องถิ่น (พ.ศ.๒๕๖๖-๒๕๗๐) แก่ไข ครั้งที่ ๑/๒๕๖๖
องค์การบริหารส่วนตำบลเขาชะงุ้ม อำเภอโพธาราม จังหวัดราชบุรี

ที่	โครงการ	วัตถุประสงค์	เป้าหมาย ผลผลิต	งบประมาณ					ตัวชี้วัด (KPI)	ผลที่คาดว่าจะได้รับ	หน่วยงานที่รับผิดชอบหลัก
				๒๕๖๖ บาท	๒๕๖๗ บาท	๒๕๖๘ บาท	๒๕๖๙ บาท	๒๕๗๐ บาท			
๒๖๔	โครงการก่อสร้างถนนหินคลุก บดอัดแน่น สายบ้านนางสุนทร อารีย์ ถึงบ้านนายประไพ จีระ หมู่ที่ ๑๑	เพื่อให้ประชาชนในพื้นที่ได้รับความสะดวกในการสัญจรไปมา	กว้าง ๔ ม. ยาวไม่น้อยกว่า ๖๐๐ ม. หรือมีพื้นที่ผิวจราจรไม่น้อยกว่า ๒,๔๐๐ ตร.ม.	๙๖๐,๐๐๐	๙๖๐,๐๐๐	๙๖๐,๐๐๐	๙๖๐,๐๐๐	๙๖๐,๐๐๐	ประชาชนที่ใช้เส้นทางสัญจรในพื้นที่	ชุมชนมีเส้นทางสัญจรที่สะดวกและปลอดภัย	กองช่าง
๒๖๕	โครงการก่อสร้างถนนหินคลุก บดอัดแน่น สายบ้านนายสำรวย วันชะเอม ถึงบ้านนายประไพ จีระ หมู่ที่ ๑๑	เพื่อให้ประชาชนในพื้นที่ได้รับความสะดวกในการสัญจรไปมา	กว้าง ๔ ม. ยาวไม่น้อยกว่า ๓๐๐ ม. หรือมีพื้นที่ผิวจราจรไม่น้อยกว่า ๑,๒๐๐ ตร.ม.	๔๘๐,๐๐๐	๔๘๐,๐๐๐	๔๘๐,๐๐๐	๔๘๐,๐๐๐	๔๘๐,๐๐๐	ประชาชนที่ใช้เส้นทางสัญจรในพื้นที่	ชุมชนมีเส้นทางสัญจรที่สะดวกและปลอดภัย	กองช่าง
๒๗๖	โครงการก่อสร้างถนนหินคลุก บดอัดแน่น สายหนองอีแต่น - หนองมะตูม หมู่ที่ ๙	เพื่อให้ประชาชนในพื้นที่ได้รับความสะดวกในการสัญจรไปมา	ช่วงที่ ๑ กว้าง ๖ ม. ยาวไม่น้อยกว่า ๖๐๐ ม. หรือมีพื้นที่ผิวจราจรไม่น้อยกว่า ๓,๖๐๐ ตร.ม. ช่วงที่ ๒ กว้าง ๔ ม. ยาวไม่น้อยกว่า ๔๐๐ ม. หรือมีพื้นที่ผิวจราจรไม่น้อยกว่า ๑,๖๐๐ ตร.ม.	๒,๐๘๐,๐๐๐	๒,๐๘๐,๐๐๐	๒,๐๘๐,๐๐๐	๒,๐๘๐,๐๐๐	๒,๐๘๐,๐๐๐	ประชาชนที่ใช้เส้นทางสัญจรในพื้นที่	ชุมชนมีเส้นทางสัญจรที่สะดวกและปลอดภัย	กองช่าง

รายละเอียดโครงการพัฒนา
แผนพัฒนาท้องถิ่น (พ.ศ.๒๕๖๖-๒๕๗๐) แก้วไข ครั้งที่ ๑/๒๕๖๖
องค์การบริหารส่วนตำบลเขาชะงุ้ม อำเภอโพธาราม จังหวัดราชบุรี

ที่	โครงการ	วัตถุประสงค์	เป้าหมาย ผลผลิต	งบประมาณ					ตัวชี้วัด (KPI)	ผลที่คาดว่าจะได้รับ	หน่วยงานที่รับผิดชอบหลัก
				๒๕๖๖ บาท	๒๕๖๗ บาท	๒๕๖๘ บาท	๒๕๖๙ บาท	๒๕๗๐ บาท			
๒๖๗	โครงการก่อสร้างถนนหินคลุก บดอัดแน่น สายโปงแค - ฟาร์มหมูพูล้ง หมู่ที่ ๙	เพื่อให้ประชาชนในพื้นที่ได้รับความสะดวกในการสัญจรไปมา	กว้าง ๔ ม. ยาวไม่น้อยกว่า ๑,๗๐๐ ม. หรือมีพื้นที่ผิวจราจรไม่น้อยกว่า ๖,๘๐๐ ตร.ม.	๒,๗๐๐,๐๐๐	๒,๗๐๐,๐๐๐	๒,๗๐๐,๐๐๐	๒,๗๐๐,๐๐๐	๒,๗๐๐,๐๐๐	ประชาชนที่ใช้เส้นทางสัญจรในพื้นที่	ชุมชนมีเส้นทางสัญจรที่สะดวกและปลอดภัย	กองช่าง
๒๖๘	โครงการก่อสร้างถนนหินคลุก บดอัดแน่น สายหนองหญ้าปล้อง - เขาปลักคู่ หมู่ที่ ๙	เพื่อให้ประชาชนในพื้นที่ได้รับความสะดวกในการสัญจรไปมา	กว้าง ๔ ม. ยาวไม่น้อยกว่า ๘๐๐ ม. หรือมีพื้นที่ผิวจราจรไม่น้อยกว่า ๓,๒๐๐ ตร.ม.	๑,๓๐๐,๐๐๐	๑,๓๐๐,๐๐๐	๑,๓๐๐,๐๐๐	๑,๓๐๐,๐๐๐	๑,๓๐๐,๐๐๐	ประชาชนที่ใช้เส้นทางสัญจรในพื้นที่	ชุมชนมีเส้นทางสัญจรที่สะดวกและปลอดภัย	กองช่าง
๒๖๙	โครงการก่อสร้างถนนลูกรัง บดอัดแน่น ขอยที่นานายเหลือ หมู่ที่ ๔	เพื่อให้ประชาชนในพื้นที่ได้รับความสะดวกในการสัญจรไปมา	กว้าง ๔ ม. ยาวไม่น้อยกว่า ๒๗๐ ม. หนา ๐.๑๕ ม. หรือมีพื้นที่ผิวจราจรไม่น้อยกว่า ๑,๐๘๐ ตร.ม.	๓๕๐,๐๐๐	๓๕๐,๐๐๐	๓๕๐,๐๐๐	๓๕๐,๐๐๐	๓๕๐,๐๐๐	ประชาชนที่ใช้เส้นทางสัญจรในพื้นที่	ชุมชนมีเส้นทางสัญจรที่สะดวกและปลอดภัย	กองช่าง

รายละเอียดโครงการพัฒนา
แผนพัฒนาท้องถิ่น (พ.ศ.๒๕๖๖-๒๕๗๐) แกไข ครั้งที่ ๑/๒๕๖๖
องค์การบริหารส่วนตำบลเขาชะงุ้ม อำเภอโพธาราม จังหวัดราชบุรี

(๒) แผนงานเคหะและชุมชน

ที่	โครงการ	วัตถุประสงค์	เป้าหมาย ผลผลิต	งบประมาณ					ตัวชี้วัด (KPI)	ผลที่คาดว่าจะ ได้รับ	หน่วยงาน ที่รับผิดชอบหลัก
				๒๕๖๖ บาท	๒๕๖๗ บาท	๒๕๖๘ บาท	๒๕๖๙ บาท	๒๕๗๐ บาท			
๒๗๐	โครงการปรับปรุงมิทซ์และเครื่อง ออกกำลังกาย บริเวณบ้านนางมีนา ทองสิทธิ์ หมู่ที่ ๑	มีมิทซ์ที่ดีเพื่อ การออกกำลังกาย ของคนในชุมชน	มิทซ์และ เครื่องออกกำลัง กายได้รับการ ปรับปรุง	๑๐๐,๐๐๐	๑๐๐,๐๐๐	๑๐๐,๐๐๐	๑๐๐,๐๐๐	๑๐๐,๐๐๐	สถานที่โดยรอบ และเครื่องออก กำลังกายได้รับ การปรับปรุง	ประชาชนมี สถานที่และ เครื่องออก กำลังกายที่ใช้ งานได้อย่าง ปลอดภัยต่อ ร่างกายและ จิตใจ	กองช่าง
๒๗๑	โครงการปรับปรุงสนามกีฬาหมู่บ้าน หมู่ที่ ๒	-เพื่อให้สนาม กีฬาและเครื่อง ออกกำลังกาย ได้รับการ ปรับปรุง -ชุมชนมีสนาม กีฬาและเครื่อง ออกกำลังกายให้ ประชาชนใช้งาน	สนามกีฬา หมู่บ้านและ เครื่องออกกำลัง กาย ได้รับการ ปรับปรุง	๒๐๐,๐๐๐	๒๐๐,๐๐๐	๒๐๐,๐๐๐	๒๐๐,๐๐๐	๒๐๐,๐๐๐	-สนามกีฬาและ เครื่องออกกำลัง กายได้รับการ ปรับปรุง -ประชาชนใน พื้นที่มาใช้ บริการ ร้อยละ ๗๐	ประชาชนมี สนามกีฬาและ เครื่องออก กำลังกายที่ใช้ งานได้อย่าง ปลอดภัยต่อ ร่างกายและ จิตใจ	กองช่าง

รายละเอียดโครงการพัฒนา
แผนพัฒนาท้องถิ่น (พ.ศ.๒๕๖๖-๒๕๗๐) แก่ไข ครั้งที่ ๑/๒๕๖๖
องค์การบริหารส่วนตำบลเขาชะงุ้ม อำเภอโพธาราม จังหวัดราชบุรี

ที่	โครงการ	วัตถุประสงค์	เป้าหมาย ผลผลิต	งบประมาณ					ตัวชี้วัด (KPI)	ผลที่คาดว่าจะ ได้รับ	หน่วยงาน ที่รับผิดชอบหลัก
				๒๕๖๖ บาท	๒๕๖๗ บาท	๒๕๖๘ บาท	๒๕๖๙ บาท	๒๕๗๐ บาท			
๒๗๒	โครงการก่อสร้างสวนสุขภาพ บ้านเขาสะแก หมู่ที่ ๑	เพื่อให้ประชาชน ได้มีพื้นที่ออกกำลังกาย ส่งเสริมให้ ประชาชนมี สุขภาพที่แข็งแรง	-ก่อสร้างลู่วิ่ง คอนกรีต ยาว ๘๐๐ ม. -ติดตั้งเครื่องออกกำลังกาย -ปรับภูมิทัศน์ในพื้นที่ ออกกำลังกายกลางแจ้ง (ตามแบบที่ อบต. กำหนด)	๕๐๐,๐๐๐	๕๐๐,๐๐๐	๕๐๐,๐๐๐	๕๐๐,๐๐๐	๕๐๐,๐๐๐	ประชาชนที่มา ออกกำลังกาย ในสวนสุขภาพ	มีพื้นที่ให้ ประชาชนได้ ออกกำลังกาย และมีสุขภาพ ที่แข็งแรง	กองช่าง
๒๗๓	โครงการติดตั้งเครื่องออกกำลังกาย วัดระฆังทอง หมู่ที่ ๑๐	เพื่อให้ประชาชน มีเครื่องออกกำลังกาย ในพื้นที่	ติดตั้งเครื่องออกกำลังกาย จำนวน ๑ ชุด ณ บริเวณวัดระฆัง ทอง หมู่ที่ ๑๐	๒๐๐,๐๐๐	๒๐๐,๐๐๐	๒๐๐,๐๐๐	๒๐๐,๐๐๐	๒๐๐,๐๐๐	ประชาชนที่มา ใช้บริการเครื่อง ออกกำลังกาย	ประชาชนได้มี เครื่องออกกำลังกาย กลางแจ้งไว้ ออกกำลังกาย ภายในชุมชน	กองช่าง

รายละเอียดโครงการพัฒนา
แผนพัฒนาท้องถิ่น (พ.ศ.๒๕๖๖-๒๕๗๐) แก้ไข ครั้งที่ ๑/๒๕๖๖
องค์การบริหารส่วนตำบลเขาชะงุ้ม อำเภอโพธาราม จังหวัดราชบุรี

(๓) แผนงานการเกษตร

ที่	โครงการ	วัตถุประสงค์	เป้าหมาย ผลผลิต	งบประมาณ					ตัวชี้วัด (KPI)	ผลที่คาดว่าจะได้รับ	หน่วยงาน ที่รับผิดชอบหลัก
				๒๕๖๖ บาท	๒๕๖๗ บาท	๒๕๖๘ บาท	๒๕๖๙ บาท	๒๕๗๐ บาท			
๒๗๔	โครงการขุดลอกคลองส่งน้ำ หมู่ที่ ๑๑	พัฒนาและเพิ่มประสิทธิภาพแหล่งกักเก็บน้ำเพื่อการเกษตรและอุปโภค	ขุดลอกคลองกว้าง ๓ ม. ยาว ๕๐๐ ม. (ตามแบบที่ อบต. กำหนด)	๔๐,๐๐๐	๔๐,๐๐๐	๔๐,๐๐๐	๔๐,๐๐๐	๔๐,๐๐๐	มีแหล่งกักเก็บน้ำไว้ใช้ในการเกษตรและอุปโภค	ประชาชนมีน้ำใช้ในการเกษตรและอุปโภคอย่างเพียงพอ	กองช่าง
๒๗๕	โครงการขุดลอกคลองห้วยน้ำสายนานายประสาน นาแป้น หมู่ที่ ๑	พัฒนาและเพิ่มประสิทธิภาพแหล่งกักเก็บน้ำเพื่อการเกษตรและอุปโภค	ขุดลอกคลองกว้าง ๓ ม. ยาว ๑,๐๐๐ ม. (ตามแบบที่ อบต. กำหนด)	๗๐,๐๐๐	๗๐,๐๐๐	๗๐,๐๐๐	๗๐,๐๐๐	๗๐,๐๐๐	มีแหล่งกักเก็บน้ำไว้ใช้ในการเกษตรและอุปโภค	ประชาชนมีน้ำใช้ในการเกษตรและอุปโภคอย่างเพียงพอ	กองช่าง
๒๗๖	โครงการลอกผักตบชวาข้างคลองชลประทานหมู่ที่ ๑	เพื่อเพิ่มประสิทธิภาพการระบายน้ำป้องกันน้ำท่วมขังและกักเก็บน้ำไว้ใช้ในฤดูแล้ง	ลอกคลองห้วยน้ำ ๑ แห่ง (ตามแบบที่ อบต. กำหนด)	๒๐๐,๐๐๐	๒๐๐,๐๐๐	๒๐๐,๐๐๐	๒๐๐,๐๐๐	๒๐๐,๐๐๐	มีการระบายน้ำดีขึ้น	ประชาชนมีน้ำไว้ใช้ในฤดูแล้งและไม่เกิดน้ำท่วมในพื้นที่	กองช่าง
๒๗๗	โครงการขุดลอกคลองห้วยน้ำหลังบ้านนางทองหยิบ ถึงเขตเทศบาล ต.เขาขวาง หมู่ที่ ๓	พัฒนาและเพิ่มประสิทธิภาพแหล่งกักเก็บน้ำเพื่อการเกษตรและอุปโภค	ขุดลอกคลองกว้าง ๓ ม. ยาว ๑,๐๐๐ ม. (ตามแบบที่ อบต. กำหนด)	๗๐,๐๐๐	๗๐,๐๐๐	๗๐,๐๐๐	๗๐,๐๐๐	๗๐,๐๐๐	มีแหล่งกักเก็บน้ำไว้ใช้ในการเกษตรและอุปโภค	ประชาชนมีน้ำใช้ในการเกษตรและอุปโภคอย่างเพียงพอ	กองช่าง

รายละเอียดโครงการพัฒนา
แผนพัฒนาท้องถิ่น (พ.ศ.๒๕๖๖-๒๕๗๐) แก่ไข ครั้งที่ ๑/๒๕๖๖
องค์การบริหารส่วนตำบลเขาชะงุ้ม อำเภอโพธาราม จังหวัดราชบุรี

ที่	โครงการ	วัตถุประสงค์	เป้าหมาย ผลผลิต	งบประมาณ					ตัวชี้วัด (KPI)	ผลที่คาดว่าจะได้รับ	หน่วยงาน ที่รับผิดชอบหลัก
				๒๕๖๖ บาท	๒๕๖๗ บาท	๒๕๖๘ บาท	๒๕๖๙ บาท	๒๕๗๐ บาท			
๒๗๘	โครงการขุดลอกคลองทิ้งน้ำ หลังบ้านนางทองหยิบ ถึงเขตเทศบาล ต.เขาขวาง หมู่ที่ ๓	เพื่อเพิ่ม ประสิทธิภาพ การระบายน้ำ ป้องกันน้ำท่วม ขังและกักเก็บ น้ำไว้ในฤดู แล้ง	ขุดลอกคลอง กว้าง ๓ ม. ยาว ๑,๐๐๐ ม. (ตามแบบที่ อบต. กำหนด)	๗๐,๐๐๐	๗๐,๐๐๐	๗๐,๐๐๐	๗๐,๐๐๐	๗๐,๐๐๐	มีแหล่งกักเก็บ น้ำไว้ใน การเกษตร และอุปโภค	ประชาชนมีน้ำ ใช้ใน การเกษตร และอุปโภค อย่างเพียงพอ	กองช่าง
๒๗๙	โครงการขุดลอกคลองส่งน้ำ จากบ้านนายซัง คล้ายอยู่ หมู่ที่ ๓	พัฒนาและเพิ่ม ประสิทธิภาพ แหล่งกักเก็บน้ำ เพื่อการเกษตร และอุปโภค	ขุดลอกคลอง กว้าง ๓ ม. ยาว ๑,๐๐๐ ม. (ตามแบบที่ อบต. กำหนด)	๗๐,๐๐๐	๗๐,๐๐๐	๗๐,๐๐๐	๗๐,๐๐๐	๗๐,๐๐๐	มีแหล่งกักเก็บ น้ำไว้ใน การเกษตร และอุปโภค	ประชาชนมีน้ำ ใช้ใน การเกษตร และอุปโภค อย่างเพียงพอ	กองช่าง
๒๘๐	โครงการขุดลอกคลองส่งน้ำ จากบ้านนายซัง คล้ายอยู่ หมู่ที่ ๓	พัฒนาและเพิ่ม ประสิทธิภาพ แหล่งกักเก็บน้ำ เพื่อการเกษตร และอุปโภค	ขุดลอกคลอง กว้าง ๒ ม. ยาว ๑,๐๐๐ ม. (ตามแบบที่ อบต. กำหนด)	๕๐,๐๐๐	๕๐,๐๐๐	๕๐,๐๐๐	๕๐,๐๐๐	๕๐,๐๐๐	มีแหล่งกักเก็บ น้ำไว้ใน การเกษตร และอุปโภค	ประชาชนมีน้ำ ใช้ใน การเกษตร และอุปโภค อย่างเพียงพอ	กองช่าง
๒๘๑	โครงการขุดลอกคลองส่งน้ำ จากบ้านนายพุทธ หมู่ที่ ๓	พัฒนาและเพิ่ม ประสิทธิภาพ แหล่งกักเก็บน้ำ เพื่อการเกษตร และอุปโภค	ขุดลอกคลอง กว้าง ๒ ม. ยาว ๕๐๐ ม. (ตามแบบที่ อบต. กำหนด)	๒๐,๐๐๐	๒๐,๐๐๐	๒๐,๐๐๐	๒๐,๐๐๐	๒๐,๐๐๐	มีแหล่งกักเก็บ น้ำไว้ใน การเกษตร และอุปโภค	ประชาชนมีน้ำ ใช้ใน การเกษตร และอุปโภค อย่างเพียงพอ	กองช่าง

รายละเอียดโครงการพัฒนา
แผนพัฒนาท้องถิ่น (พ.ศ.๒๕๖๖-๒๕๗๐) แก่ไข ครั้งที่ ๑/๒๕๖๖
องค์การบริหารส่วนตำบลเขาชะงุ้ม อำเภอโพธาราม จังหวัดราชบุรี

ที่	โครงการ	วัตถุประสงค์	เป้าหมาย ผลผลิต	งบประมาณ					ตัวชี้วัด (KPI)	ผลที่คาดว่าจะได้รับ	หน่วยงาน ที่รับผิดชอบหลัก
				๒๕๖๖ บาท	๒๕๖๗ บาท	๒๕๖๘ บาท	๒๕๖๙ บาท	๒๕๗๐ บาท			
๒๘๒	โครงการขุดลอกคลองส่งน้ำ เขตติดต่อหมู่ที่ ๑ กับ หมู่ที่ ๓	พัฒนาและเพิ่ม ประสิทธิภาพ แหล่งกักเก็บน้ำ เพื่อการเกษตร และอุปโภค	ขุดลอกคลอง กว้าง ๒ ม. ยาว ๑,๕๐๐ ม. (ตามแบบที่ อบต. กำหนด)	๖๐,๐๐๐	๖๐,๐๐๐	๖๐,๐๐๐	๖๐,๐๐๐	๖๐,๐๐๐	มีแหล่งกักเก็บ น้ำไว้ใช้ใน การเกษตร และอุปโภค	ประชาชนมีน้ำ ใช้ใน การเกษตร และอุปโภค อย่างเพียงพอ	กองช่าง
๒๘๓	โครงการขุดลอกคลองทั้งน้ำ สายนางทองหีบ ถนนมทรัพย์ หมู่ที่ ๓	พัฒนาและเพิ่ม ประสิทธิภาพ แหล่งกักเก็บน้ำ เพื่อการเกษตร และอุปโภค	ขุดลอกคลอง กว้าง ๒ ม. ยาว ๕๐๐ ม. (ตามแบบที่ อบต. กำหนด)	๒๐,๐๐๐	๒๐,๐๐๐	๒๐,๐๐๐	๒๐,๐๐๐	๒๐,๐๐๐	มีแหล่งกักเก็บ น้ำไว้ใช้ใน การเกษตร และอุปโภค	ประชาชนมีน้ำ ใช้ใน การเกษตร และอุปโภค อย่างเพียงพอ	กองช่าง
๒๘๔	โครงการลอกคลอง ตั้งแต่บ้านนายพัน ถึงเขตแดน ต.เตาปูน หมู่ที่ ๖	พัฒนาและเพิ่ม ประสิทธิภาพ แหล่งกักเก็บน้ำ เพื่อการเกษตร และอุปโภค	ขุดลอกคลอง กว้าง ๔ ม. ยาว ๑,๕๐๐ ม. (ตามแบบที่ อบต. กำหนด)	๑๕๐,๐๐๐	๑๕๐,๐๐๐	๑๕๐,๐๐๐	๑๕๐,๐๐๐	๑๕๐,๐๐๐	มีแหล่งกักเก็บ น้ำไว้ใช้ใน การเกษตร และอุปโภค	ประชาชนมีน้ำ ใช้ใน การเกษตร และอุปโภค อย่างเพียงพอ	กองช่าง
๒๘๕	โครงการลอกคลอง ตั้งแต่บ้านจันทนา ถึงเขตแดน ต.เตาปูน หมู่ที่ ๖	พัฒนาและเพิ่ม ประสิทธิภาพ แหล่งกักเก็บน้ำ เพื่อการเกษตร และอุปโภค	ขุดลอกคลอง กว้าง ๔ ม. ยาว ๑๕๐๐ ม. (ตามแบบที่ อบต. กำหนด)	๑๕๐,๐๐๐	๑๕๐,๐๐๐	๑๕๐,๐๐๐	๑๕๐,๐๐๐	๑๕๐,๐๐๐	มีแหล่งกักเก็บ น้ำไว้ใช้ใน การเกษตร และอุปโภค	ประชาชนมีน้ำ ใช้ใน การเกษตร และอุปโภค อย่างเพียงพอ	กองช่าง

รายละเอียดโครงการพัฒนา
แผนพัฒนาท้องถิ่น (พ.ศ.๒๕๖๖-๒๕๗๐) แก่ไข ครั้งที่ ๑/๒๕๖๖
องค์การบริหารส่วนตำบลเขาชะงุ้ม อำเภอโพธาราม จังหวัดราชบุรี

ที่	โครงการ	วัตถุประสงค์	เป้าหมาย ผลผลิต	งบประมาณ					ตัวชี้วัด (KPI)	ผลที่คาดว่าจะได้รับ	หน่วยงาน ที่รับผิดชอบหลัก
				๒๕๖๖ บาท	๒๕๖๗ บาท	๒๕๖๘ บาท	๒๕๖๙ บาท	๒๕๗๐ บาท			
๒๘๖	โครงการลอกคลองน้ำทิ้ง ที่นายนายเปี้ยก ถึงเขตเทศบาลต.เขาขวาง หมู่ที่ ๖	พัฒนาและเพิ่ม ประสิทธิภาพ แหล่งกักเก็บน้ำ เพื่อการเกษตร และอุปโภค	ขุดลอกคลอง กว้าง ๒ ม. ยาว ๑๐๐๐ ม. (ตามแบบที่ อบต. กำหนด)	๕๐,๐๐๐	๕๐,๐๐๐	๕๐,๐๐๐	๕๐,๐๐๐	๕๐,๐๐๐	มีแหล่งกักเก็บ น้ำไว้ใช้ใน การเกษตร และอุปโภค	ประชาชนมีน้ำ ใช้ใน การเกษตร และอุปโภค อย่างเพียงพอ	กองช่าง
๒๘๗	โครงการลอกคลองน้ำทิ้ง หน้าบ้านนางบุญทิ้ง ถึงที่นายนายวิวัฒน์ หมู่ที่ ๖	พัฒนาและเพิ่ม ประสิทธิภาพ แหล่งกักเก็บน้ำ เพื่อการเกษตร และอุปโภค	ขุดลอกคลอง กว้าง ๒ ม. ยาว ๑๐๐๐ ม. (ตามแบบที่ อบต. กำหนด)	๕๐,๐๐๐	๕๐,๐๐๐	๕๐,๐๐๐	๕๐,๐๐๐	๕๐,๐๐๐	มีแหล่งกักเก็บ น้ำไว้ใช้ใน การเกษตร และอุปโภค	ประชาชนมีน้ำ ใช้ใน การเกษตร และอุปโภค อย่างเพียงพอ	กองช่าง
๒๘๘	โครงการลอกคลองน้ำทิ้ง สายนายนายฉลวย นิมาลี ถึง นายนายอัมพงษ์ คำอุ่น หมู่ที่ ๖	พัฒนาและเพิ่ม ประสิทธิภาพ แหล่งกักเก็บน้ำ เพื่อการเกษตร และอุปโภค	ขุดลอกคลอง กว้าง ๒ ม. ยาว ๓๐๐ ม. (ตามแบบที่ อบต. กำหนด)	๒๐,๐๐๐	๒๐,๐๐๐	๒๐,๐๐๐	๒๐,๐๐๐	๒๐,๐๐๐	มีแหล่งกักเก็บ น้ำไว้ใช้ใน การเกษตร และอุปโภค	ประชาชนมีน้ำ ใช้ใน การเกษตร และอุปโภค อย่างเพียงพอ	กองช่าง
๒๘๙	โครงการลอกคลองน้ำทิ้ง สายนา นพรัตน์ นาคหนูน ถึง นายนายเลิต สุขจัด หมู่ที่ ๖	พัฒนาและเพิ่ม ประสิทธิภาพ แหล่งกักเก็บน้ำ เพื่อการเกษตร และอุปโภค	ขุดลอกคลอง กว้าง ๒ ม. ยาว ๘๐๐ ม. (ตามแบบที่ อบต. กำหนด)	๔๐,๐๐๐	๔๐,๐๐๐	๔๐,๐๐๐	๔๐,๐๐๐	๔๐,๐๐๐	มีแหล่งกักเก็บ น้ำไว้ใช้ใน การเกษตร และอุปโภค	ประชาชนมีน้ำ ใช้ใน การเกษตร และอุปโภค อย่างเพียงพอ	กองช่าง

รายละเอียดโครงการพัฒนา
แผนพัฒนาท้องถิ่น (พ.ศ.๒๕๖๖-๒๕๗๐) แก่ไข ครั้งที่ ๑/๒๕๖๖
องค์การบริหารส่วนตำบลเขาชะงุ้ม อำเภอโพธาราม จังหวัดราชบุรี

ที่	โครงการ	วัตถุประสงค์	เป้าหมาย ผลผลิต	งบประมาณ					ตัวชี้วัด (KPI)	ผลที่คาดว่าจะได้รับ	หน่วยงาน ที่รับผิดชอบหลัก
				๒๕๖๖ บาท	๒๕๖๗ บาท	๒๕๖๘ บาท	๒๕๖๙ บาท	๒๕๗๐ บาท			
๒๙๐	โครงการลอกคลองน้ำทิ้ง สายนางนิต เนียมราช ถึง นานายประสาน เนียมราช หมู่ที่ ๖	พัฒนาและเพิ่ม ประสิทธิภาพ แหล่งกักเก็บน้ำ เพื่อการเกษตร และอุปโภค	ขุดลอกคลอง กว้าง ๒ ม. ยาว ๓๐๐ ม. (ตามแบบที่ อบต. กำหนด)	๒๐,๐๐๐	๒๐,๐๐๐	๒๐,๐๐๐	๒๐,๐๐๐	๒๐,๐๐๐	มีแหล่งกักเก็บ น้ำไว้ใช้ใน การเกษตร และอุปโภค	ประชาชนมีน้ำ ใช้ใน การเกษตร และอุปโภค อย่างเพียงพอ	กองช่าง
๒๙๑	โครงการลอกคลองน้ำทิ้ง สายนานาย สมศักดิ์ เกษหล้า ถึง นานายสมนึก หมู่ที่ ๖	พัฒนาและเพิ่ม ประสิทธิภาพ แหล่งกักเก็บน้ำ เพื่อการเกษตร และอุปโภค	ขุดลอกคลอง กว้าง ๒ ม. ยาว ๓๐๐ ม. (ตามแบบที่ อบต. กำหนด)	๕๐,๐๐๐	๕๐,๐๐๐	๕๐,๐๐๐	๕๐,๐๐๐	๕๐,๐๐๐	มีแหล่งกักเก็บ น้ำไว้ใช้ใน การเกษตร และอุปโภค	ประชาชนมีน้ำ ใช้ใน การเกษตร และอุปโภค อย่างเพียงพอ	กองช่าง
๒๙๒	โครงการลอกคลองส่งน้ำ สายนานายโรม ศรีโต ถึง นานายศ นิลวรรณ หมู่ที่ ๖	พัฒนาและเพิ่ม ประสิทธิภาพ แหล่งกักเก็บน้ำ เพื่อการเกษตร และอุปโภค	ขุดลอกคลอง กว้าง ๑.๕ ม. ยาว ๘๐๐ ม. (ตามแบบที่ อบต. กำหนด)	๓๐,๐๐๐	๓๐,๐๐๐	๓๐,๐๐๐	๓๐,๐๐๐	๓๐,๐๐๐	มีแหล่งกักเก็บ น้ำไว้ใช้ใน การเกษตร และอุปโภค	ประชาชนมีน้ำ ใช้ใน การเกษตร และอุปโภค อย่างเพียงพอ	กองช่าง
๒๙๓	โครงการลอกคลองส่งน้ำ สายนานาย สมบัติ นาคหนูน ถึง นางนงลักษณ์ นิลวรรณ หมู่ที่ ๖	พัฒนาและเพิ่ม ประสิทธิภาพ แหล่งกักเก็บน้ำ เพื่อการเกษตร และอุปโภค	ขุดลอกคลอง กว้าง ๑.๕ ม. ยาว ๑,๕๐๐ ม. (ตามแบบที่ อบต. กำหนด)	๖๐,๐๐๐	๖๐,๐๐๐	๖๐,๐๐๐	๖๐,๐๐๐	๖๐,๐๐๐	มีแหล่งกักเก็บ น้ำไว้ใช้ใน การเกษตร และอุปโภค	ประชาชนมีน้ำ ใช้ใน การเกษตร และอุปโภค อย่างเพียงพอ	กองช่าง

รายละเอียดโครงการพัฒนา
แผนพัฒนาท้องถิ่น (พ.ศ.๒๕๖๖-๒๕๗๐) แก่ไข ครั้งที่ ๑/๒๕๖๖
องค์การบริหารส่วนตำบลเขาชะงุ้ม อำเภอโพธาราม จังหวัดราชบุรี

ที่	โครงการ	วัตถุประสงค์	เป้าหมาย ผลผลิต	งบประมาณ					ตัวชี้วัด (KPI)	ผลที่คาดว่าจะได้รับ	หน่วยงาน ที่รับผิดชอบหลัก
				๒๕๖๖ บาท	๒๕๖๗ บาท	๒๕๖๘ บาท	๒๕๖๙ บาท	๒๕๗๐ บาท			
๒๙๔	โครงการขุดลอกคลองส่งน้ำ หมู่ที่ ๑๑	พัฒนาและเพิ่มประสิทธิภาพแหล่งกักเก็บน้ำเพื่อการเกษตรและอุปโภค	ขุดลอกคลองกว้าง ๓ ม. ยาว ๕๐๐ ม. (ตามแบบที่ อบต. กำหนด)	๔๐,๐๐๐	๔๐,๐๐๐	๔๐,๐๐๐	๔๐,๐๐๐	๔๐,๐๐๐	มีแหล่งกักเก็บน้ำไว้ใช้ในการเกษตรและอุปโภค	ประชาชนมีน้ำใช้ในการเกษตรและอุปโภคอย่างเพียงพอ	กองช่าง
๒๙๕	โครงการลอกคูทึ่งน้ำ ในพื้นที่หมู่ที่ ๖	พัฒนาและเพิ่มประสิทธิภาพแหล่งกักเก็บน้ำเพื่อการเกษตรและอุปโภค	ขุดลอกคูทึ่งน้ำกว้าง ๒ ม. ยาว ๔,๐๐๐ ม. (ตามแบบที่ อบต. กำหนด)	๓๐๐,๐๐๐	๓๐๐,๐๐๐	๓๐๐,๐๐๐	๓๐๐,๐๐๐	๓๐๐,๐๐๐	มีแหล่งกักเก็บน้ำไว้ใช้ในการเกษตรและอุปโภค	ประชาชนมีน้ำใช้ในการเกษตรและอุปโภคอย่างเพียงพอ	กองช่าง
๒๙๖	โครงการลอกคลองส่งน้ำจากบ้านนายซ่ง คล้ายอยู่ ถึงบ้านนางอำพร คล้ายอยู่ หมู่ที่ ๓	พัฒนาและเพิ่มประสิทธิภาพแหล่งกักเก็บน้ำเพื่อการเกษตรและอุปโภค	ขุดลอกคลองกว้าง ๓ ม. ยาว ๓๐๐ ม. (ตามแบบที่ อบต. กำหนด)	๕๐,๐๐๐	๕๐,๐๐๐	๕๐,๐๐๐	๕๐,๐๐๐	๕๐,๐๐๐	มีแหล่งกักเก็บน้ำไว้ใช้ในการเกษตรและอุปโภค	ประชาชนมีน้ำใช้ในการเกษตรและอุปโภคอย่างเพียงพอ	กองช่าง
๒๙๗	โครงการขุดลอกคูน้ำสาธารณะจากภูเขาเขียวถึงแหล่งน้ำสาธารณะ หมู่ที่ ๔	พัฒนาและเพิ่มประสิทธิภาพแหล่งกักเก็บน้ำเพื่อการเกษตรและอุปโภค	ขุดลอกคูน้ำสาธารณะกว้าง ๒ ม. ยาว ๑๐๐ ม. (ตามแบบที่ อบต. กำหนด)	๓๐,๐๐๐	๓๐,๐๐๐	๓๐,๐๐๐	๓๐,๐๐๐	๓๐,๐๐๐	มีแหล่งกักเก็บน้ำไว้ใช้ในการเกษตรและอุปโภค	ประชาชนมีน้ำใช้ในการเกษตรและอุปโภคอย่างเพียงพอ	กองช่าง

รายละเอียดโครงการพัฒนา
แผนพัฒนาท้องถิ่น (พ.ศ.๒๕๖๖-๒๕๗๐) แก่ไข ครั้งที่ ๑/๒๕๖๖
องค์การบริหารส่วนตำบลเขาชะงุ้ม อำเภอโพธาราม จังหวัดราชบุรี

ที่	โครงการ	วัตถุประสงค์	เป้าหมาย ผลผลิต	งบประมาณ					ตัวชี้วัด (KPI)	ผลที่คาดว่าจะได้รับ	หน่วยงาน ที่รับผิดชอบหลัก
				๒๕๖๖ บาท	๒๕๖๗ บาท	๒๕๖๘ บาท	๒๕๖๙ บาท	๒๕๗๐ บาท			
๒๙๘	โครงการขุดลอกคลองส่งน้ำและระบายน้ำ สายบ้านนายสมหมาย จีระถึงบ้านนายจีระเจต หมู่ที่ ๗	พัฒนาและเพิ่มประสิทธิภาพแหล่งกักเก็บน้ำเพื่อการเกษตรและอุปโภค	ขุดลอกคลองยาวประมาณ ๗๐๐ ม. (ตามแบบที่ อบต. กำหนด)	๓๐,๐๐๐	๓๐,๐๐๐	๓๐,๐๐๐	๓๐,๐๐๐	๓๐,๐๐๐	มีแหล่งกักเก็บน้ำไว้ใช้ในการเกษตรและอุปโภค	ประชาชนมีน้ำใช้ในการเกษตรและอุปโภคอย่างเพียงพอ	กองช่าง
๒๙๙	โครงการขุดลอกคลองส่งน้ำสายบ้านหนองข่า ถึง บ้านท้ายเขาชะงุ้ม หมู่ที่ ๖	พัฒนาและเพิ่มประสิทธิภาพแหล่งกักเก็บน้ำเพื่อการเกษตรและอุปโภค	ขุดลอกคลองยาวประมาณ ๓,๓๐๐ ม. (ตามแบบที่ อบต. กำหนด)	๗๐,๐๐๐	๗๐,๐๐๐	๗๐,๐๐๐	๗๐,๐๐๐	๗๐,๐๐๐	มีแหล่งกักเก็บน้ำไว้ใช้ในการเกษตรและอุปโภค	ประชาชนมีน้ำใช้ในการเกษตรและอุปโภคอย่างเพียงพอ	กองช่าง
๓๐๐	โครงการขุดลอกคลองส่งน้ำสายบ้านนายอำนาจ หมู่ที่ ๔	พัฒนาและเพิ่มประสิทธิภาพแหล่งกักเก็บน้ำเพื่อการเกษตรและอุปโภค	ขุดลอกคลองยาวประมาณ ๑,๐๐๐ ม. (ตามแบบที่ อบต. กำหนด)	๒๐,๐๐๐	๒๐,๐๐๐	๒๐,๐๐๐	๒๐,๐๐๐	๒๐,๐๐๐	มีแหล่งกักเก็บน้ำไว้ใช้ในการเกษตรและอุปโภค	ประชาชนมีน้ำใช้ในการเกษตรและอุปโภคอย่างเพียงพอ	กองช่าง
๓๐๑	โครงการขุดลอกคลองส่งน้ำและระบายน้ำ ภายในเขตหมู่ที่ ๓	พัฒนาและเพิ่มประสิทธิภาพแหล่งกักเก็บน้ำเพื่อการเกษตรและอุปโภค	ขุดลอกคลองยาวประมาณ ๔,๖๐๐ ม. (ตามแบบที่ อบต. กำหนด)	๒๕๐,๐๐๐	๒๕๐,๐๐๐	๒๕๐,๐๐๐	๒๕๐,๐๐๐	๒๕๐,๐๐๐	มีแหล่งกักเก็บน้ำไว้ใช้ในการเกษตรและอุปโภค	ประชาชนมีน้ำใช้ในการเกษตรและอุปโภคอย่างเพียงพอ	กองช่าง

**รายละเอียดโครงการพัฒนา
แผนพัฒนาท้องถิ่น (พ.ศ.๒๕๖๖-๒๕๗๐) แก้ไขครั้งที่ ๑/๒๕๖๖
องค์การบริหารส่วนตำบลเขาชะงุ้ม อำเภอโพธาราม จังหวัดราชบุรี**

- ก. ยุทธศาสตร์ชาติ ๒๐ ปี ยุทธศาสตร์ที่ ๔ ด้านการสร้างโอกาสความเสมอภาคและเท่าเทียมกันทางสังคม
- ข. แผนพัฒนาเศรษฐกิจและสังคมแห่งชาติ ฉบับที่ ๑๓ หมุดหมายที่ ๖ ไทยเป็นศูนย์กลางอุตสาหกรรมอิเล็กทรอนิกส์อัจฉริยะและอุตสาหกรรมดิจิทัลของอาเซียน
หมุดหมายที่ ๗ ไทยมีวิสาหกิจขนาดกลางและขนาดย่อมที่เข้มแข็ง มีศักยภาพสูง และสามารถแข่งขันได้
- ค. Sustainable Development Goals : SDGs เป้าหมายที่ ๑ จัดความยากจนทุกรูปแบบในทุกพื้นที่
เป้าหมายที่ ๒ ยุติความหิวโหย บรรลุความมั่นคงทางอาหารและยกระดับโภชนาการและส่งเสริมเกษตรกรรมที่ยั่งยืน
เป้าหมายที่ ๘ ส่งเสริมการเติบโตทางเศรษฐกิจที่ต่อเนื่อง ครอบคลุม และยั่งยืน การจ้างงานเต็มที่ มีผลิตภาพ และการมีงานที่เหมาะสมสำหรับทุกคน
เป้าหมายที่ ๑๒ สร้างหลักประกันให้มีรูปแบบการผลิตและการบริโภคที่ยั่งยืน
- ง. ยุทธศาสตร์จังหวัดราชบุรี ยุทธศาสตร์ที่ ๑ การส่งเสริมและพัฒนากิจกรรมสีเขียวแบบครบวงจร สู่เมืองอาหารปลอดภัยอย่างมั่นคงและยั่งยืน ยุทธศาสตร์ที่ ๓ ส่งเสริมการค้าพัฒนาเศรษฐกิจฐานรากสู่ความยั่งยืน
- จ. ยุทธศาสตร์การพัฒนาขององค์กรปกครองส่วนท้องถิ่นในเขตจังหวัดราชบุรี ยุทธศาสตร์ที่ ๒ ด้านส่งเสริมคุณภาพชีวิต ยุทธศาสตร์ที่ ๔ ด้านการวางแผน ส่งเสริมการลงทุน พาณิชยกรรมและการท่องเที่ยว
๑. ยุทธศาสตร์การพัฒนาของ อบต.เขาชะงุ้ม ที่ ๒ การพัฒนาเศรษฐกิจ
- ๑.๑ กลยุทธ์ ๑. สนับสนุนและส่งเสริมการดำเนินงานตามปรัชญาเศรษฐกิจพอเพียง ๒. ส่งเสริมอาชีพและเพิ่มรายได้ ๓. พัฒนาระบบผลิตภัณฑ์ชุมชนและระบบตลาดสินค้าเกษตร ๔. สนับสนุนการจัดอบรมสัมมนา และให้การศึกษาด้านอาชีพแก่ประชาชน เตรียมความพร้อมเข้าสู่ประชาคมอาเซียน

(๑) แผนงานการเกษตร

ที่	โครงการ	วัตถุประสงค์	เป้าหมายผลผลิต	งบประมาณ					ตัวชี้วัด (KPI)	ผลที่คาดว่าจะได้รับ	หน่วยงานที่รับผิดชอบหลัก
				๒๕๖๖ บาท	๒๕๖๗ บาท	๒๕๖๘ บาท	๒๕๖๙ บาท	๒๕๗๐ บาท			
๓๐๒	โครงการอันเนื่องมาจากพระราชดำริ เศรษฐกิจพอเพียง ชาวตำบลเขาชะงุ้มอยู่อย่างพอใจ	-เพื่อให้ความรู้ด้านแนวคิดเศรษฐกิจพอเพียงสามารถนำไปปรับใช้ในการดำรงชีวิต -สามารถปฏิบัติตามหลักปรัชญาเศรษฐกิจพอเพียงได้อย่างเหมาะสมมีแนวทางการดำเนินชีวิตที่มีหลักการ	ประชาชนตำบลเขาชะงุ้ม หมู่บ้านละ ๒๐ คน	๓๐,๐๐๐	๓๐,๐๐๐	๓๐,๐๐๐	๓๐,๐๐๐	๓๐,๐๐๐	ผู้เข้าร่วมโครงการร้อยละ ๘๐	-ประชาชนมีการใช้ชีวิตประจำวันตามหลักการของความพอเพียง ใช้ทรัพยากรที่มีอยู่ให้เกิดประโยชน์และคุ้มค่า -ประชาชนดำเนินชีวิตตามหลักปรัชญาเศรษฐกิจพอเพียงได้อย่างยั่งยืน	กองสวัสดิการสังคม

รายละเอียดโครงการพัฒนา
แผนพัฒนาท้องถิ่น (พ.ศ.๒๕๖๖-๒๕๗๐) แก้ไขครั้งที่ ๑/๒๕๖๖
องค์การบริหารส่วนตำบลเขาชะงุ้ม อำเภอโพธาราม จังหวัดราชบุรี

ที่	โครงการ	วัตถุประสงค์	เป้าหมาย ผลผลิต	งบประมาณ					ตัวชี้วัด (KPI)	ผลที่คาดว่าจะได้รับ	หน่วยงาน ที่รับผิดชอบหลัก
				๒๕๖๖ บาท	๒๕๖๗ บาท	๒๕๖๘ บาท	๒๕๖๙ บาท	๒๕๗๐ บาท			
๓๐๓	โครงการส่งเสริมอาชีพให้กับเกษตรกรและประชาชนทั่วไปในการลดการใช้สารเคมีและสารพิษ	-เพื่อให้เกษตรกรลดการใช้สารเคมีในการทำเกษตร -ลดสารพิษตกค้างในผลผลิตทางการเกษตร -ได้บริโภคพืชผักที่ปลอดภัย	เกษตรกรตำบลเขาชะงุ้ม หมู่ละ ๒๐ คน	๑๒๐,๐๐๐	๑๒๐,๐๐๐	๑๒๐,๐๐๐	๑๒๐,๐๐๐	๑๒๐,๐๐๐	ผู้เข้าร่วมโครงการร้อยละ ๘๐	-เกษตรกรลดการใช้สารเคมีในการเกษตร -ผลผลิตทางการเกษตรปลอดภัย	กองสวัสดิการสังคม

รายละเอียดโครงการพัฒนา
แผนพัฒนาท้องถิ่น (พ.ศ.๒๕๖๖-๒๕๗๐) แก้ไข ครั้งที่ ๑/๒๕๖๖
องค์การบริหารส่วนตำบลเขาชะงุ้ม อำเภอโพธาราม จังหวัดราชบุรี

- ก. ยุทธศาสตร์ชาติ ๒๐ ปี ยุทธศาสตร์ที่ ๓ การพัฒนาและเสริมสร้างศักยภาพคน
- ข. แผนพัฒนาเศรษฐกิจและสังคมแห่งชาติ ฉบับที่ ๑๓ หมายความว่า ๘ ไทยมีพื้นที่และเมืองอัจฉริยะที่น่าอยู่ ปลอดภัย เติบโตได้อย่างยั่งยืน หมายความว่า ๙ ไทยมีความยากจนข้ามรุ่นลดลง และมีความคุ้มครองทางสังคมที่เพียงพอ เหมาะสม
- ค. Sustainable Development Goals : SDGs
 - เป้าหมายที่ ๑ จัดความยากจนทุกรูปแบบในทุกพื้นที่
 - เป้าหมายที่ ๓ สร้างหลักประกันว่าคนมีชีวิตที่มีสุขภาพดีและส่งเสริมความเป็นอยู่ที่ดีสำหรับทุกคนในทุกวัย
 - เป้าหมายที่ ๔ สร้างหลักประกันว่าทุกคนมีการศึกษาที่มีคุณภาพอย่างครอบคลุมและเท่าเทียม และสนับสนุนโอกาสในการเรียนรู้ตลอดชีวิต
 - เป้าหมายที่ ๖ สร้างหลักประกันว่าจะมีการจัดให้มีน้ำและสุขอนามัยสำหรับทุกคนและมีการบริหารจัดการที่ยั่งยืนสำหรับทุกคน
 - เป้าหมายที่ ๑๑ ทำให้เมืองและการตั้งถิ่นฐานของมนุษย์มีความครอบคลุม ปลอดภัย มีภูมิต้านทานและยั่งยืน
- ง. ยุทธศาสตร์จังหวัดราชบุรี ยุทธศาสตร์ ที่ ๒ สร้างมูลค่าและคุณค่าเพิ่มจากการท่องเที่ยวและบริการวิถีใหม่อย่างมีคุณภาพบนฐานอัตลักษณ์ชุมชนเชิงสร้างสรรค์ ยุทธศาสตร์ที่ ๔ การพัฒนาคุณภาพ ยุทธศาสตร์ที่ ๖ การพัฒนาเพื่อเสริมความมั่นคง สร้างสังคมแห่งความสุข
- จ. ยุทธศาสตร์การพัฒนาขององค์กรปกครองส่วนท้องถิ่นในเขตจังหวัดราชบุรี ยุทธศาสตร์ที่ ๒ ด้านส่งเสริมคุณภาพชีวิต ยุทธศาสตร์ที่ ๓ ด้านการจัดระเบียบชุมชน/สังคมและการรักษาความสงบเรียบร้อย
 - ๑. ยุทธศาสตร์การพัฒนาของ อบต.เขาชะงุ้ม ที่ ๓ การพัฒนาด้านสังคมและคุณภาพชีวิต
 - ๑.๑ กลยุทธ์ ๑. ผู้สูงอายุ คนพิการและผู้ป่วยเอดส์ทุกคนได้รับการสงเคราะห์เบี้ยยังชีพ เด็ก สตรี คนชรา คนพิการ และผู้ด้อยโอกาสได้รับการส่งเสริมและพัฒนาคุณภาพชีวิต ๒. ประชาชนมีสุขภาวะที่ดี เข้าถึงบริการสาธารณสุขที่มีคุณภาพและมาตรฐานได้อย่างเท่าเทียมกัน ๓. ส่งเสริมคุณภาพชีวิต แก้ไขปัญหาสังคม และส่งเสริม พัฒนาศักยภาพของกลุ่ม/องค์กร ในพื้นที่
 - ๔. การป้องกันบรรเทาสาธารณภัย ๕. ส่งเสริมการพัฒนาชุมชนให้เป็นเมืองน่าอยู่ ๖. การรักษาความสงบเรียบร้อย ส่งเสริมการป้องกันและเฝ้าระวังปัญหาอาชญากรรม ปัญหายาเสพติด เพื่อความปลอดภัยในชีวิตและทรัพย์สิน

(๑) แผนงานสาธารณสุข

ที่	โครงการ	วัตถุประสงค์	เป้าหมายผลผลิต	งบประมาณ					ตัวชี้วัด (KPI)	ผลที่คาดว่าจะได้รับ	หน่วยงานที่รับผิดชอบหลัก
				๒๕๖๖ บาท	๒๕๖๗ บาท	๒๕๖๘ บาท	๒๕๖๙ บาท	๒๕๗๐ บาท			
๓๐๔	โครงการเงินอุดหนุนสำหรับการดำเนินงานตามแนวทางโครงการพระราชดำริด้านสาธารณสุข	เพื่อพัฒนาประสิทธิภาพในการปฏิบัติงาน	หมู่บ้านได้รับเงินอุดหนุนหมู่บ้านละ ๒๐,๐๐๐ บาท	๒๔๐,๐๐๐	๒๔๐,๐๐๐	๒๔๐,๐๐๐	๒๔๐,๐๐๐	๒๔๐,๐๐๐	หมู่บ้านสามารถดำเนินโครงการสำเร็จ	ประชาชนได้รับความรู้จากการดำเนินโครงการ	สำนักปลัด

รายละเอียดโครงการพัฒนา
แผนพัฒนาท้องถิ่น (พ.ศ.๒๕๖๖-๒๕๗๐) แก้ไข ครั้งที่ ๑/๒๕๖๖
องค์การบริหารส่วนตำบลเขาชะงุ้ม อำเภอโพธาราม จังหวัดราชบุรี

ที่	โครงการ	วัตถุประสงค์	เป้าหมาย ผลผลิต	งบประมาณ					ตัวชี้วัด (KPI)	ผลที่คาดว่าจะได้รับ	หน่วยงาน ที่รับผิดชอบหลัก
				๒๕๖๖ บาท	๒๕๖๗ บาท	๒๕๖๘ บาท	๒๕๖๙ บาท	๒๕๗๐ บาท			
๓๐๕	โครงการสัตว์ปลอดโรค คนปลอดภัย จากโรคพิษสุนัขบ้า ตามพระราชปณิธาน ศาสตราจารย์ ดร.สมเด็จพระเจ้าน้อง นางเธอ เจ้าฟ้าจุฬาภรณวลัยลักษณ์ อัคร ราชกุมารี กรมพระศรีสวางควัฒน วรขัตติยราชนารี	เพื่อสนับสนุนการ ดำเนินโครงการ	โครงการเสร็จสิ้น ตามเป้าหมาย	๕๐,๐๐๐	๕๐,๐๐๐	๕๐,๐๐๐	๕๐,๐๐๐	๕๐,๐๐๐	ประชาชน ได้รับการ อย่างทั่วถึง ร้อยละ ๘๐	โรคพิษสุนัข บ้าระบาด น้อยลง	สำนักปลัด
๓๐๖	โครงการฝึกอบรมให้ความรู้ด้านโรคพิษ สุนัขบ้า	เพื่อเพิ่มศักยภาพ ให้แก่ชุมชนในการ บริหารจัดการโรค พิษสุนัขบ้า	ผู้เข้าร่วมอบรม หมู่บ้านละ ๒๐ คน	๓๐,๐๐๐	๓๐,๐๐๐	๓๐,๐๐๐	๓๐,๐๐๐	๓๐,๐๐๐	ผู้เข้าร่วม อบรมร้อยละ ๘๐	ประชาชนมี ความรู้ ความ เข้าใจเรื่อง โรคพิษสุนัข บ้า	สำนักปลัด
๓๐๗	โครงการเฝ้าระวัง ป้องกันและควบคุม โรคติดเชื้อไวรัสโคโรนา ๒๐๑๙ และหรือ โรคติดต่ออุบัติใหม่	เฝ้าระวัง ป้องกัน และควบคุมโรคติด เชื้อไวรัสโคโรนา ๒๐๑๙ และหรือ โรคติดต่ออุบัติใหม่	ประชาชนในพื้นที่ ได้รับความรู้และ บริการด้านการ รักษาอย่างทั่วถึง	๕๐๐,๐๐๐	๕๐๐,๐๐๐	๕๐๐,๐๐๐	๕๐๐,๐๐๐	๕๐๐,๐๐๐	ผู้เข้าร่วม อบรมร้อยละ ๘๐	สามารถ ป้องกัน ควบคุม ยับยั้งการ แพร่ระบาดของ การแพร่ ระบาดของ โรคติดต่อใน พื้นที่	

รายละเอียดโครงการพัฒนา
แผนพัฒนาท้องถิ่น (พ.ศ.๒๕๖๖-๒๕๗๐) แก้ไข ครั้งที่ ๑/๒๕๖๖
องค์การบริหารส่วนตำบลเขาชะงุ้ม อำเภอโพธาราม จังหวัดราชบุรี

ที่	โครงการ	วัตถุประสงค์	เป้าหมาย ผลผลิต	งบประมาณ					ตัวชี้วัด (KPI)	ผลที่คาดว่าจะได้รับ	หน่วยงาน ที่รับผิดชอบหลัก
				๒๕๖๖ บาท	๒๕๖๗ บาท	๒๕๖๘ บาท	๒๕๖๙ บาท	๒๕๗๐ บาท			
๓๐๘	โครงการอบรมให้ความรู้ในการป้องกัน มะเร็ง	เพื่อให้ผู้นำชุมชน อสม. ประชาชน มีความรู้ความเข้าใจ เรื่องโรคมะเร็ง	ผู้นำชุมชน และอสม. ประชาชน หมู่ละ ๒๐ คน	๒๐,๐๐๐	๒๐,๐๐๐	๒๐,๐๐๐	๒๐,๐๐๐	๒๐,๐๐๐	ผู้เข้าร่วมอบรม ร้อยละ ๘๐	มีผู้ป่วย โรคมะเร็งใน พื้นที่ลดลง	สำนักปลัด
๓๐๙	โครงการอบรมให้ความรู้ในการป้องกัน โรคอุจจาระร่วง (อหิวาตกโรค)	เพื่อให้ผู้นำชุมชน และ อสม.มีความรู้ ความ เข้าใจเรื่องโรคอุจจาระ ร่วง (อหิวาตกโรค)	ผู้นำชุมชนและอสม. ประชาชน หมู่ละ ๒๐ คน	๒๐,๐๐๐	๒๐,๐๐๐	๒๐,๐๐๐	๒๐,๐๐๐	๒๐,๐๐๐	ผู้เข้าร่วมอบรม ร้อยละ ๘๐	มีผู้ป่วยโรค อหิวาตกโรค ในพื้นที่ ลดลง	สำนักปลัด
๓๑๐	โครงการอบรมให้ความรู้ในการป้องกัน โรคติดเชื้อในระบบทางเดินหายใจ	เพื่อให้ผู้นำชุมชน และ อสม. มีความรู้ ความเข้าใจเกี่ยวกับ โรคติดเชื้อในระบบ ทางเดินหายใจ	ผู้นำชุมชน และอสม. ประชาชน หมู่ละ ๒๐ คน	๒๐,๐๐๐	๒๐,๐๐๐	๒๐,๐๐๐	๒๐,๐๐๐	๒๐,๐๐๐	ผู้เข้าร่วมอบรม ร้อยละ ๘๐	มีผู้ป่วยโรค โรคติดเชื้อ ในระบบ ทางเดิน หายใจ ใน พื้นที่ลดลง	สำนักปลัด
๓๑๑	โครงการรณรงค์ป้องกันลูกน้ำยุงลาย ทางไกลโรคไข้เลือดออก	เพื่อให้ผู้นำชุมชน อสม. และประชาชน มีความรู้ความเข้าใจ และร่วมรณรงค์ ป้องกันโรค ไข้เลือดออก	ผู้นำชุมชน และอสม. ประชาชน หมู่ละ ๒๐ คน	๑๕๐,๐๐๐	๑๕๐,๐๐๐	๑๕๐,๐๐๐	๑๕๐,๐๐๐	๑๕๐,๐๐๐	ผู้เข้าร่วมอบรม ร้อยละ ๘๐	อัตราการ ป่วยด้วยโรค ไข้เลือดออก ลดลง	สำนักปลัด

รายละเอียดโครงการพัฒนา
แผนพัฒนาท้องถิ่น (พ.ศ.๒๕๖๖-๒๕๗๐) แก้ไข ครั้งที่ ๑/๒๕๖๖
องค์การบริหารส่วนตำบลเขาชะงุ้ม อำเภอโพธาราม จังหวัดราชบุรี

(๒) แผนงานสังคมสงเคราะห์

ที่	โครงการ	วัตถุประสงค์	เป้าหมาย ผลผลิต	งบประมาณ					ตัวชี้วัด (KPI)	ผลที่คาดว่าจะได้รับ	หน่วยงาน ที่รับผิดชอบหลัก
				๒๕๖๖ บาท	๒๕๖๗ บาท	๒๕๖๘ บาท	๒๕๖๙ บาท	๒๕๗๐ บาท			
๓๑๒	โครงการโรงเรียนผู้สูงอายุตำบลเขาชะงุ้ม	เพื่อสร้างพื้นที่และโอกาสให้เข้าร่วมกิจกรรม พัฒนาความสามารถในการดูแลสุขภาพตนเอง และผู้สูงอายุด้วยกัน	ผู้สูงอายุเข้าร่วมชมรม และได้รับความรู้ต่างๆ สามารถนำไปพัฒนาตนเองได้	๕๐,๐๐๐	๕๐,๐๐๐	๕๐,๐๐๐	๕๐,๐๐๐	๕๐,๐๐๐	ร้อยละ ๘๐ ของกลุ่มเป้าหมาย มีความรู้ความเข้าใจในการส่งเสริมสุขภาพและการดูแลสุขภาพด้วยตนเอง	ผู้สูงอายุได้รับความรู้ด้านสุขภาพตนเองอย่างถูกต้อง และถ่ายทอดความรู้ด้านสุขภาพแก่ผู้อื่นได้	กองสวัสดิการสังคม
๓๑๓	โครงการส่งเสริมสุขภาพ สร้างจิตใจสดใส ให้แก่ผู้สูงอายุตำบลเขาชะงุ้ม	เพื่อเสริมสร้างสุขภาพที่ดีของผู้สูงอายุทั้งด้านร่างกายและจิตใจ	ผู้สูงอายุได้รับความรู้ในการดูแลสุขภาพกายและใจ สามารถดูแลตนเองได้	๑๐๐,๐๐๐	๑๐๐,๐๐๐	๑๐๐,๐๐๐	๑๐๐,๐๐๐	๑๐๐,๐๐๐	ร้อยละ ๘๐ ของกลุ่มเป้าหมาย มีสุขภาพที่ดีทั้งด้านร่างกายและจิตใจ	ผู้สูงอายุมีสุขภาพร่างกายแข็งแรง และสุขภาพจิตที่ดี	กองสวัสดิการสังคม
๓๑๔	โครงการสนับสนุนการพัฒนาศักยภาพของชมรมผู้สูงอายุ	พัฒนาศักยภาพในการดำเนินงานของชมรมผู้สูงอายุ	ผู้สูงอายุมีศักยภาพในการบริหารจัดการ	๓๐,๐๐๐	๓๐,๐๐๐	๓๐,๐๐๐	๓๐,๐๐๐	๓๐,๐๐๐	ผู้เข้าร่วมอบรม ร้อยละ ๘๐	กลุ่มผู้สูงอายุนำความรู้มาใช้ในการบริหารจัดการชมรมอย่างมีประสิทธิภาพ	กองสวัสดิการสังคม

รายละเอียดโครงการพัฒนา
แผนพัฒนาท้องถิ่น (พ.ศ.๒๕๖๖-๒๕๗๐) แก้ไข ครั้งที่ ๑/๒๕๖๖
องค์การบริหารส่วนตำบลเขาชะงุ้ม อำเภอโพธาราม จังหวัดราชบุรี

ที่	โครงการ	วัตถุประสงค์	เป้าหมาย ผลผลิต	งบประมาณ					ตัวชี้วัด (KPI)	ผลที่คาดว่าจะได้รับ	หน่วยงาน ที่รับผิดชอบหลัก
				๒๕๖๖ บาท	๒๕๖๗ บาท	๒๕๖๘ บาท	๒๕๖๙ บาท	๒๕๗๐ บาท			
๓๑๕	โครงการช่วยเหลือประชาชนผู้ได้รับความเดือดร้อนและผู้ยากไร้ขององค์การบริหารส่วนตำบลเขาชะงุ้ม	ประชาชนที่ได้รับความเดือดร้อนและผู้ยากไร้ได้รับความช่วยเหลือในด้านต่างๆ	กลุ่มเป้าหมายได้รับการช่วยเหลืออย่างเพียงพอและทั่วถึง	๕๐,๐๐๐	๕๐,๐๐๐	๕๐,๐๐๐	๕๐,๐๐๐	๕๐,๐๐๐	กลุ่มเป้าหมายได้รับการช่วยเหลืออย่างรวดเร็วและทั่วถึง	ประชาชนที่ได้รับความเดือดร้อนและผู้ยากไร้ได้รับการบรรเทาทุกข์	กองสวัสดิการสังคม
๓๑๖	โครงการส่งเสริมอาชีพให้กับผู้สูงอายุและคนพิการตำบลเขาชะงุ้ม	ผู้สูงอายุและคนพิการ มีความรู้นำไปประกอบอาชีพเพื่อหารายได้	ผู้สูงอายุและคนพิการเข้าร่วมโครงการ ๕๐ คน	๕๐,๐๐๐	๕๐,๐๐๐	๕๐,๐๐๐	๕๐,๐๐๐	๕๐,๐๐๐	ผู้เข้าร่วมโครงการร้อยละ ๗๐	ผู้สูงอายุและคนพิการสามารถนำความรู้ไปประกอบอาชีพและมีรายได้	กองสวัสดิการสังคม

รายละเอียดโครงการพัฒนา
แผนพัฒนาท้องถิ่น (พ.ศ.๒๕๖๖-๒๕๗๐) แก้ไข ครั้งที่ ๑/๒๕๖๖
องค์การบริหารส่วนตำบลเขาชะงุ้ม อำเภอโพธาราม จังหวัดราชบุรี

(๓) แผนงานสร้างความเข้มแข็งของชุมชน

ที่	โครงการ	วัตถุประสงค์	เป้าหมาย ผลผลิต	งบประมาณ					ตัวชี้วัด (KPI)	ผลที่คาดว่าจะ ได้รับ	หน่วยงาน ที่รับผิดชอบหลัก
				๒๕๖๖ บาท	๒๕๖๗ บาท	๒๕๖๘ บาท	๒๕๖๙ บาท	๒๕๗๐ บาท			
๓๑๗	โครงการพัฒนาศักยภาพในการดำเนินงานของกลุ่มสตรีและแม่บ้านตำบลเขาชะงุ้ม	เพื่อเพิ่มและพัฒนาศักยภาพในการดำเนินงานของกลุ่มสตรีและแม่บ้าน	กลุ่มสตรีและแม่บ้านมีศักยภาพในการบริหารจัดการชมรม	๖๐๐,๐๐๐	๖๐๐,๐๐๐	๖๐๐,๐๐๐	๖๐๐,๐๐๐	๖๐๐,๐๐๐	ผู้เข้าร่วมอบรมร้อยละ ๘๐	กลุ่มสตรีและแม่บ้านนำความรู้มาใช้ในการบริหารจัดการชมรมอย่างมีประสิทธิภาพ	กองสวัสดิการสังคม
๓๑๘	โครงการอบรมศึกษาดูงานของผู้นำชุมชนคณะกรรมการหมู่บ้านเกี่ยวกับการจัดทำแผนชุมชนให้มีประสิทธิภาพ	เพื่อเพิ่มและพัฒนาศักยภาพให้กับผู้นำชุมชนในการจัดทำแผนชุมชน	ผู้นำชุมชนมีศักยภาพในการจัดทำแผนชุมชน	๑๐๐,๐๐๐	๑๐๐,๐๐๐	๑๐๐,๐๐๐	๑๐๐,๐๐๐	๑๐๐,๐๐๐	ผู้เข้าร่วมอบรมร้อยละ ๘๐	ผู้นำชุมชนนำความรู้มาใช้ในการจัดทำแผนชุมชนได้อย่างมีประสิทธิภาพ	กองสวัสดิการสังคม
๓๑๙	โครงการเพิ่มทักษะด้านอาชีพแก่นักเรียนครอบครัวยากจน	เพื่อสนับสนุนให้เด็กและเยาวชนที่ศึกษาจบมาใหม่ได้มีงานทำ	จำนวนนักเรียน เข้ารับการฝึกอาชีพ ๒๐-๓๐ คน	๒๐,๐๐๐	๒๐,๐๐๐	๒๐,๐๐๐	๒๐,๐๐๐	๒๐,๐๐๐	จำนวนนักเรียนที่เข้าร่วมร้อยละ ๗๐	เด็กนักเรียนได้ฝึกอาชีพและนำไปหารายได้จริง	กองสวัสดิการสังคม

รายละเอียดโครงการพัฒนา
แผนพัฒนาท้องถิ่น (พ.ศ.๒๕๖๖-๒๕๗๐) แก้ไข ครั้งที่ ๑/๒๕๖๖
องค์การบริหารส่วนตำบลเขาชะงุ้ม อำเภอโพธาราม จังหวัดราชบุรี

ที่	โครงการ	วัตถุประสงค์	เป้าหมาย ผลผลิต	งบประมาณ					ตัวชี้วัด (KPI)	ผลที่คาดว่าจะ ได้รับ	หน่วยงาน ที่รับผิดชอบหลัก
				๒๕๖๖ บาท	๒๕๖๗ บาท	๒๕๖๘ บาท	๒๕๖๙ บาท	๒๕๗๐ บาท			
๓๒๐	โครงการวันผู้สูงอายุ และวันครอบครัว แห่งชาติประจำตำบลเขาชะงุ้ม	เพื่อสืบสาน สืบทอด ประเพณีไทย	ผู้เข้าร่วม โครงการ ๕๐- ๖๐ คน	๑๐๐,๐๐๐	๑๐๐,๐๐๐	๑๐๐,๐๐๐	๑๐๐,๐๐๐	๑๐๐,๐๐๐	ผู้เข้าร่วม โครงการ ร้อยละ ๗๐	ประชาชนได้สืบ ทอดรักษา ประเพณีไทย	กอง สวัสดิการ สังคม
๓๒๑	โครงการส่งเสริมและสนับสนุนกิจกรรม ของเด็กและเยาวชน	ส่งเสริมและสนับสนุน กิจกรรมของเด็กและ เยาวชน	เยาวชนเข้า ร่วมโครงการ ๕๐ คน	๕๐,๐๐๐	๕๐,๐๐๐	๕๐,๐๐๐	๕๐,๐๐๐	๕๐,๐๐๐	ผู้เข้าร่วม โครงการ ร้อยละ ๗๐	เยาวชนได้รับ ความรู้จาก กิจกรรมและใช้ เวลาว่างให้เกิด ประโยชน์	กอง สวัสดิการ สังคม
๓๒๒	โครงการส่งเสริมและสนับสนุนกิจกรรม ของศูนย์พัฒนาครอบครัว	ส่งเสริมและสนับสนุน กิจกรรมของศูนย์ พัฒนาครอบครัว	บุคลากรมี ศักยภาพใน การบริหาร จัดการศูนย์ พัฒนา ครอบครัว	๑๐๐,๐๐๐	๑๐๐,๐๐๐	๑๐๐,๐๐๐	๑๐๐,๐๐๐	๑๐๐,๐๐๐	ผู้เข้าร่วม อบรม ร้อยละ ๘๐	บุคลากรนำ ความรู้มาใช้ใน การบริหาร จัดการศูนย์ พัฒนาครอบครัว อย่างมี ประสิทธิภาพ	กอง สวัสดิการ สังคม

รายละเอียดโครงการพัฒนา
แผนพัฒนาท้องถิ่น (พ.ศ.๒๕๖๖-๒๕๗๐) แก้ไข ครั้งที่ ๑/๒๕๖๖
องค์การบริหารส่วนตำบลเขาชะงุ้ม อำเภอโพธาราม จังหวัดราชบุรี

ที่	โครงการ	วัตถุประสงค์	เป้าหมาย ผลผลิต	งบประมาณ					ตัวชี้วัด (KPI)	ผลที่คาดว่าจะ ได้รับ	หน่วยงาน ที่รับผิดชอบหลัก
				๒๕๖๖ บาท	๒๕๖๗ บาท	๒๕๖๘ บาท	๒๕๖๙ บาท	๒๕๗๐ บาท			
๓๒๓	โครงการฝึกอบรมให้ความรู้เพื่อป้องกัน ภาวะคลอตก่อนกำหนด	เพื่อให้ความรู้กับหญิง ตั้งครรภ์ในการดูแล ตนเอง เพื่อไม่ให้เกิด ภาวะคลอตก่อน กำหนด	หญิงตั้งครรภ์ ที่มากขึ้น ทะเบียนเด็ก แรกเกิด ทั้ง ๑๒ หมู่บ้าน	๓๐,๐๐๐	๓๐,๐๐๐	๓๐,๐๐๐	๓๐,๐๐๐	๓๐,๐๐๐	หญิง ตั้งครรภ์ใน ต.เขาชะงุ้ม ที่เข้าร่วม อบรม ร้อยละ ๗๐	หญิงตั้งครรภ์มี ความรู้ในการดูแล ตนเอง เพื่อไม่ให้ เกิดภาวะคลอตก่อน กำหนด	กอง สวัสดิการ สังคม
๓๒๔	โครงการรณรงค์ส่งเสริมการใช้ถุงยาง อนามัยแบบบูรณาการ	เพื่อป้องกันและลด ความเสี่ยงต่อการติด เชื้อ HIV	ประชาชน เด็ก และเยาวชน ใน ต.เขาชะงุ้ม	๓๐,๐๐๐	๓๐,๐๐๐	๓๐,๐๐๐	๓๐,๐๐๐	๓๐,๐๐๐	เด็ก เยาวชน และ ประชาชน ต.เขาชะงุ้ม เข้าร่วม อบรม ร้อยละ ๗๐	ประชาชน เด็ก และเยาวชนมี ความรู้ในการ ป้องกันโรคเอดส์	กอง สวัสดิการ สังคม
๓๒๕	โครงการศูนย์นวัตกรรมพืชสมุนไพร รักษาโรค	เพื่อส่งเสริมการ เพาะพันธุ์พืชสมุนไพร ที่มีคุณสมบัติในการ รักษาโรค	ประชาชน ต.เขาชะงุ้ม จำนวน ๑๒ หมู่บ้าน	๑๐๐,๐๐๐	๑๐๐,๐๐๐	๑๐๐,๐๐๐	๑๐๐,๐๐๐	๑๐๐,๐๐๐	ผู้เข้าร่วม โครงการ ร้อยละ ๗๐	ประชาชนสนใจ ปลูกพืชสมุนไพร ไว้ใช้ป้องกันโรค ในครัวเรือน	กอง สวัสดิการ สังคม

รายละเอียดโครงการพัฒนา
แผนพัฒนาท้องถิ่น (พ.ศ.๒๕๖๖-๒๕๗๐) แก้ไข ครั้งที่ ๑/๒๕๖๖
องค์การบริหารส่วนตำบลเขาชะงุ้ม อำเภอโพธาราม จังหวัดราชบุรี

ที่	โครงการ	วัตถุประสงค์	เป้าหมาย ผลผลิต	งบประมาณ					ตัวชี้วัด (KPI)	ผลที่คาดว่าจะ ได้รับ	หน่วยงาน ที่รับผิดชอบหลัก
				๒๕๖๖ บาท	๒๕๖๗ บาท	๒๕๖๘ บาท	๒๕๖๙ บาท	๒๕๗๐ บาท			
๓๒๖	โครงการส่งเสริมอาชีพให้กับกลุ่มสตรี แม่บ้านตำบลเขาชะงุ้ม	เพื่อให้กลุ่มสตรี แม่บ้าน ต.เขาชะงุ้ม มีความรู้ด้านอาชีพ นำไปประกอบอาชีพ เพื่อหารายได้	กลุ่มสตรี แม่บ้าน ต.เขาชะงุ้ม จำนวน ๑๒๐ คน	๕๐,๐๐๐	๕๐,๐๐๐	๕๐,๐๐๐	๕๐,๐๐๐	๕๐,๐๐๐	ผู้เข้าร่วม โครงการ ร้อยละ ๗๐	กลุ่มสตรี แม่บ้าน ต.เขาชะงุ้ม สามารถนำความรู้ ไปประกอบอาชีพ และมีรายได้	กอง สวัสดิการ สังคม
๓๒๗	โครงการส่งเสริมพัฒนาความรู้ด้าน อาชีพให้กับประชาชนในตำบลเขาชะงุ้ม	เพื่อให้ประชาชน ต. เขาชะงุ้ม มีความรู้ สามารถ นำไปพัฒนาอาชีพ เพื่อหารายได้	ประชาชน ต.เขาชะงุ้ม จำนวน ๑๒ หมู่บ้าน	๕๐,๐๐๐	๕๐,๐๐๐	๕๐,๐๐๐	๕๐,๐๐๐	๕๐,๐๐๐	ผู้เข้าร่วม โครงการ ร้อยละ ๗๐	ประชาชน ต.เขาชะงุ้ม สามารถนำความรู้ ไปพัฒนาอาชีพ และมีรายได้	กอง สวัสดิการ สังคม

รายละเอียดโครงการพัฒนา
แผนพัฒนาท้องถิ่น (พ.ศ.๒๕๖๖-๒๕๗๐) แก้ไข ครั้งที่ ๑/๒๕๖๖
องค์การบริหารส่วนตำบลเขาชะงุ้ม อำเภอโพธาราม จังหวัดราชบุรี

(๔) แผนงานอุตสาหกรรมและการโยธา

ที่	โครงการ	วัตถุประสงค์	เป้าหมาย ผลผลิต	งบประมาณ					ตัวชี้วัด (KPI)	ผลที่คาดว่าจะ ได้รับ	หน่วยงาน ที่รับผิดชอบหลัก
				๒๕๖๖ บาท	๒๕๖๗ บาท	๒๕๖๘ บาท	๒๕๖๙ บาท	๒๕๗๐ บาท			
๓๒๘	โครงการก่อสร้างหลังคาโครงเหล็ก ทรงโค้ง ด้านหน้าอาคารกองสวัสดิการ สังคม อบต.เขาชะงุ้ม	เพื่อบริการ ประชาชนได้มีพื้นที่ ในการจัดกิจกรรม ต่าง ๆ	หลังคาโครง เหล็กทรงโค้ง ด้านหน้าอาคาร กองสวัสดิการ สังคม อบต.เขา ชะงุ้ม (ตามแบบ ที่ อบต. กำหนด)	๒๐๐,๐๐๐	๒๐๐,๐๐๐	๒๐๐,๐๐๐	๒๐๐,๐๐๐	๒๐๐,๐๐๐	หลังคาโครง เหล็กทรง โค้ง จำนวน ๑ หลัง	ประชาชนมีพื้นที่ ไว้ร่วมกิจกรรม ต่างๆ	กอง สวัสดิการ สังคม /กองช่าง
๓๒๙	โครงการก่อสร้างห้องน้ำคนพิการ	เพื่ออำนวยความสะดวก ให้ผู้พิการ ที่มาใช้บริการ	ห้องน้ำตามแบบ มาตรฐาน ห้องน้ำคนพิการ (ตามแบบที่ อบต. กำหนด)	๑๐๐,๐๐๐	๑๐๐,๐๐๐	๑๐๐,๐๐๐	๑๐๐,๐๐๐	๑๐๐,๐๐๐	ห้องน้ำคน พิการที่ได้ มาตรฐาน จำนวน ๑ แห่ง	ผู้พิการได้รับ ความ สะดวกสบายใน การเข้าห้องน้ำ	กอง สวัสดิการ สังคม /กองช่าง

รายละเอียดโครงการพัฒนา
แผนพัฒนาท้องถิ่น (พ.ศ.๒๕๖๖-๒๕๗๐) แก้ไข ครั้งที่ ๑/๒๕๖๖
องค์การบริหารส่วนตำบลเขาชะงุ้ม อำเภอโพธาราม จังหวัดราชบุรี

ที่	โครงการ	วัตถุประสงค์	เป้าหมาย ผลผลิต	งบประมาณ					ตัวชี้วัด (KPI)	ผลที่คาดว่าจะ ได้รับ	หน่วยงาน ที่รับผิดชอบหลัก
				๒๕๖๖ บาท	๒๕๖๗ บาท	๒๕๖๘ บาท	๒๕๖๙ บาท	๒๕๗๐ บาท			
๓๓๐	โครงการก่อสร้างหลังคาโครงเหล็กพร้อมลานจอดรถที่พื้นปูน ด้านหลังอาคารกองสวัสดิการสังคม อบต.เขาชะงุ้ม	เพื่อให้บริการที่จอดรถกับประชาชนที่มาใช้บริการ	หลังคาโครงเหล็ก พร้อมลานจอดรถที่พื้นปูน (ตามแบบที่ อบต. กำหนด) จำนวน ๑ แห่ง	๑๐๐,๐๐๐	๑๐๐,๐๐๐	๑๐๐,๐๐๐	๑๐๐,๐๐๐	๑๐๐,๐๐๐	หลังคาโครงเหล็ก พร้อมลานปูนที่จอดรถที่ได้มาตรฐาน	ประชาชนที่มาใช้บริการได้รับความสะดวกสบาย	กองสวัสดิการสังคม/ กองช่าง
๓๓๑	โครงการก่อสร้างหลังคาโครงเหล็กทรงโค้งพร้อมรางน้ำ และปรับปรุงพื้นที่ด้านหน้าอาคารกองสวัสดิการสังคม อบต.เขาชะงุ้ม	เพื่อให้บริการประชาชนได้มีพื้นที่ในการจัดกิจกรรมต่าง ๆ	หลังคาโครงเหล็กทรงโค้ง ด้านหน้าอาคารกองสวัสดิการสังคม อบต.เขาชะงุ้ม (ตามแบบที่ อบต. กำหนด)	๔๐๐,๐๐๐	๔๐๐,๐๐๐	๔๐๐,๐๐๐	๔๐๐,๐๐๐	๔๐๐,๐๐๐	หลังคาโครงเหล็กทรงโค้ง พร้อมรางน้ำและปรับปรุงพื้นที่	ประชาชนมีพื้นที่ไว้ร่วมกิจกรรมต่างๆ	กองสวัสดิการสังคม /กองช่าง
๓๓๒	โครงการก่อสร้างศูนย์บริการร่วมคนพิการทั่วไป	เพื่อเป็นศูนย์อำนวยความสะดวก บริการข้อมูลข่าวสารเกี่ยวกับสิทธิประโยชน์ สวัสดิการของผู้พิการ ให้ผู้พิการได้ใช้บริการ	อาคารศูนย์บริการร่วมคนพิการทั่วไป จำนวน ๑ อาคาร (ตามแบบที่ อบต. กำหนด)	๔๐๐,๐๐๐	๔๐๐,๐๐๐	๔๐๐,๐๐๐	๔๐๐,๐๐๐	๔๐๐,๐๐๐	จำนวนคนพิการที่ได้รับบริการไม่น้อยกว่าร้อยละ ๙๐	ผู้พิการได้รับบริการอย่างทั่วถึงและได้รับการอำนวยความสะดวก	กองสวัสดิการสังคม /กองช่าง

รายละเอียดโครงการพัฒนา
แผนพัฒนาท้องถิ่น (พ.ศ.๒๕๖๖-๒๕๗๐) แก้ไข ครั้งที่ ๑/๒๕๖๖
องค์การบริหารส่วนตำบลเขาชะงุ้ม อำเภอโพธาราม จังหวัดราชบุรี

ที่	โครงการ	วัตถุประสงค์	เป้าหมาย ผลผลิต	งบประมาณ					ตัวชี้วัด (KPI)	ผลที่คาดว่าจะ ได้รับ	หน่วยงาน ที่รับผิดชอบหลัก
				๒๕๖๖ บาท	๒๕๖๗ บาท	๒๕๖๘ บาท	๒๕๖๙ บาท	๒๕๗๐ บาท			
๓๓๓	โครงการปรับปรุงที่จอดรถสำหรับ คนพิการ ด้านหลังอาคารกองสวัสดิการ สังคม อบต.เขาชะงุ้ม	เพื่อให้บริการและ อำนวยความสะดวก ที่จอดรถกับผู้พิการ ที่มาใช้บริการ	ปรับปรุงพื้น คอนกรีตที่จอด รถ พร้อมปรับปรุง และติดตั้ง หลังคา	๒๐๐,๐๐๐	๒๐๐,๐๐๐	๒๐๐,๐๐๐	๒๐๐,๐๐๐	๒๐๐,๐๐๐	ที่จอดรถที่ได้ มาตรฐาน ปลอดภัย สำหรับผู้ พิการ	ผู้พิการที่มาใช้ บริการได้รับความ สะดวกสบายใน การ จอดรถ	กอง สวัสดิการ สังคม/ กองช่าง
๓๓๔	โครงการจัดทำทางลาดสำหรับคนพิการ	เพื่อให้ผู้พิการได้ใช้ เป็นทางขึ้น-ลง ได้ อย่างปลอดภัยและ สะดวก	ทางลาดสำหรับ ผู้พิการ (ตาม แบบมาตรฐาน กำหนด)	๕๐,๐๐๐	๕๐,๐๐๐	๕๐,๐๐๐	๕๐,๐๐๐	๕๐,๐๐๐	จำนวนผู้ พิการที่มาใช้ บริการ ไม่น้อยกว่า ร้อยละ ๗๐	ผู้พิการได้มีทาง ลาดขึ้น-ลง เมื่อ มาขอรับบริการ และได้รับความ สะดวก ปลอดภัย ในการสัญจร	กอง สวัสดิการ สังคม/ กองช่าง
๓๓๕	โครงการจัดทำและติดตั้งป้ายสัญลักษณ์ สำหรับคนพิการ	เพื่ออำนวยความสะดวกให้ ผู้พิการใน การมารับบริการ	ป้ายสัญลักษณ์ บอกจุดต่าง ๆ ให้ผู้พิการ	๒๐,๐๐๐	๒๐,๐๐๐	๒๐,๐๐๐	๒๐,๐๐๐	๒๐,๐๐๐	จำนวนป้าย สัญลักษณ์ บอกจุด ต่างๆ มี เพียงพอและ ทั่วถึง	ผู้พิการได้รับ ความสะดวก ใน การมารับบริการ	กอง สวัสดิการ สังคม/ กองช่าง

รายละเอียดโครงการพัฒนา
แผนพัฒนาท้องถิ่น (พ.ศ.๒๕๖๖-๒๕๗๐) แก้ไข ครั้งที่ ๑/๒๕๖๖
องค์การบริหารส่วนตำบลเขาชะงุ้ม อำเภอโพธาราม จังหวัดราชบุรี

ที่	โครงการ	วัตถุประสงค์	เป้าหมาย ผลผลิต	งบประมาณ					ตัวชี้วัด (KPI)	ผลที่คาดว่าจะ ได้รับ	หน่วยงาน ที่รับผิดชอบหลัก
				๒๕๖๖ บาท	๒๕๖๗ บาท	๒๕๖๘ บาท	๒๕๖๙ บาท	๒๕๗๐ บาท			
๓๓๖	โครงการปรับปรุง ต่อเติมห้องประชุม กองสวัสดิการสังคม	เพื่ออำนวยความสะดวกให้กับ ผู้เข้าร่วมการประชุม และมีห้อง ประชุมที่รองรับ ผู้เข้าร่วมได้มากขึ้น	ตามแบบที่อบต. กำหนด	๔๐๐,๐๐๐	๔๐๐,๐๐๐	๔๐๐,๐๐๐	๔๐๐,๐๐๐	๔๐๐,๐๐๐	ห้องประชุม ที่ได้รับการ ปรับปรุง ต่อเติม พร้อมรองรับ ผู้เข้าร่วม ประชุม	ผู้เข้าร่วมประชุม ได้รับความ สะดวกและมีห้อง ประชุมที่สามารถ รองรับผู้เข้าร่วม ได้มากขึ้น	กอง สวัสดิการ สังคม/ กองช่าง

รายละเอียดโครงการพัฒนา
แผนพัฒนาท้องถิ่น (พ.ศ.๒๕๖๖-๒๕๗๐) แก้ไข ครั้งที่ ๑/๒๕๖๖
องค์การบริหารส่วนตำบลเขาชะงุ้ม อำเภอโพธาราม จังหวัดราชบุรี

(๕) แผนงานการรักษาความสงบภายใน

ที่	โครงการ	วัตถุประสงค์	เป้าหมาย ผลผลิต	งบประมาณ					ตัวชี้วัด (KPI)	ผลที่คาดว่าจะ ได้รับ	หน่วยงาน ที่รับผิดชอบหลัก
				๒๕๖๖ บาท	๒๕๖๗ บาท	๒๕๖๘ บาท	๒๕๖๙ บาท	๒๕๗๐ บาท			
๓๓๗	โครงการป้องกันและลดอุบัติเหตุทางถนนในช่วงเทศกาลสำคัญ	<ul style="list-style-type: none"> - เพื่อรณรงค์ให้ประชาชนเกิดความตื่นตัวและตระหนักถึงความปลอดภัยบนท้องถนน - เพื่อป้องกันและลดอุบัติเหตุทางถนนในช่วงเทศกาลปีใหม่ - เพื่อสร้างจิตสำนึกให้ประชาชนตระหนักถึงหน้าที่ของตนในการมีส่วนร่วมในการช่วยเหลือสังคม 	<ul style="list-style-type: none"> - ตั้งจุดบริการประชาชน ในเขตพื้นที่อบต.เขาชะงุ้ม จำนวน ๑ จุด - ลดจำนวนอุบัติเหตุในพื้นที่ อบต.เขาชะงุ้ม ทั้ง ๑๒ หมู่บ้าน 	๓๐,๐๐๐	๓๐,๐๐๐	๓๐,๐๐๐	๓๐,๐๐๐	๓๐,๐๐๐	อุบัติเหตุทางถนนในพื้นที่ลดลง มีผู้บาดเจ็บ/เสียชีวิตลดลง	<ul style="list-style-type: none"> - ประชาชนตระหนักถึงหน้าที่ของตนในการมีส่วนร่วมในการช่วยเหลือสังคม - การเกิดอุบัติเหตุทางถนนและการสูญเสียที่เกิดขึ้นจากอุบัติเหตุทางถนนในช่วงเทศกาลปีใหม่ทันทั่วทั้ง 	สำนักปลัด

รายละเอียดโครงการพัฒนา
แผนพัฒนาท้องถิ่น (พ.ศ.๒๕๖๖-๒๕๗๐) แก้ไข ครั้งที่ ๑/๒๕๖๖
องค์การบริหารส่วนตำบลเขาชะงุ้ม อำเภอโพธาราม จังหวัดราชบุรี

ที่	โครงการ	วัตถุประสงค์	เป้าหมาย ผลผลิต	งบประมาณ					ตัวชี้วัด (KPI)	ผลที่คาดว่าจะ ได้รับ	หน่วยงาน ที่รับผิดชอบหลัก
				๒๕๖๖ บาท	๒๕๖๗ บาท	๒๕๖๘ บาท	๒๕๖๙ บาท	๒๕๗๐ บาท			
๓๓๘	โครงการฝึกอบรมชุดปฏิบัติการจิตอาสา ภัยพิบัติประจำองค์กรปกครองส่วน ท้องถิ่น	-เพื่อส่งเสริมความรู้ ด้านการจัดการ สาธารณภัยเบื้องต้น -เพื่อพัฒนาระบบการ ปฏิบัติงานกู้ภัยใน ภาวะฉุกเฉินให้เป็น ระบบ รวดเร็ว และ ทันต่อเหตุการณ์	จิตอาสาภัย พิบัติของ อบต.เขา ชะงุ้ม	๑๐๐,๐๐๐	๑๐๐,๐๐๐	๑๐๐,๐๐๐	๑๐๐,๐๐๐	๑๐๐,๐๐๐	ผู้เข้าร่วม โครงการ ร้อยละ ๘๐	-เจ้าหน้าที่ที่มีความรู้ ด้านการจัดการสา ธารณภัยเบื้องต้น -มีทักษะความรู้ ความชำนาญในการ จัดการภัย -ประชาชนในชุมชน มีความปลอดภัยใน ชีวิตและทรัพย์สิน	สำนักปลัด
๓๓๙	โครงการฝึกอบรมดับเพลิงเบื้องต้น ฝึกซ้อมแผนดับเพลิงและอพยพหนีไฟ	-เพื่อให้บุคลากรมี ความรู้ ความเข้าใจ ในการดับเพลิง ขั้นต้น -เพื่อลดอัตราการ เสี่ยงเกิดอัคคีภัย -เพื่อป้องกันการ สูญเสียชีวิตและ ทรัพย์สิน	บุคลากร คณะผู้บริหาร สมาชิกสภา อบต.เขา ชะงุ้ม จำนวน ๕๐ คน	๕๐,๐๐๐	๕๐,๐๐๐	๕๐,๐๐๐	๕๐,๐๐๐	๕๐,๐๐๐	ผู้เข้าร่วม โครงการ ร้อยละ ๘๐	-มีความรู้ความเข้าใจใน การดับเพลิงขั้น พื้นฐาน -สามารถป้องกัน อัคคีภัยได้ในเบื้องต้น -ลดการสูญเสียชีวิต และทรัพย์สิน	สำนักปลัด

รายละเอียดโครงการพัฒนา
แผนพัฒนาท้องถิ่น (พ.ศ.๒๕๖๖-๒๕๗๐) แก้ไข ครั้งที่ ๑/๒๕๖๖
องค์การบริหารส่วนตำบลเขาชะงุ้ม อำเภอโพธาราม จังหวัดราชบุรี

ที่	โครงการ	วัตถุประสงค์	เป้าหมาย ผลผลิต	งบประมาณ					ตัวชี้วัด (KPI)	ผลที่คาดว่าจะ ได้รับ	หน่วยงาน ที่รับผิดชอบหลัก
				๒๕๖๖ บาท	๒๕๖๗ บาท	๒๕๖๘ บาท	๒๕๖๙ บาท	๒๕๗๐ บาท			
๓๔๐	โครงการป้องกันและแก้ไขปัญหา ยาเสพติด	-เพื่อเผยแพร่ความรู้ ความเข้าใจเกี่ยวกับ โทษของยาเสพติด แก่เด็กและเยาวชน ในเขตพื้นที่ รับผิดชอบของ อบต.เขาชะงุ้ม -เพื่อเป็นการ ป้องกันการ แพร่กระจายของยา เสพติดสู่เด็กและ เยาวชนในชุมชน -เพื่อสนับสนุนการ ป้องกันยาเสพติด ติดตามนโยบายของ รัฐบาล	เด็กนักเรียน และเยาวชน ในเขตพื้นที่ อบต.เขา ชะงุ้ม จำนวน ๕๐ คน	๕๐,๐๐๐	๕๐,๐๐๐	๕๐,๐๐๐	๕๐,๐๐๐	๕๐,๐๐๐	ผู้เข้าร่วม โครงการ ร้อยละ ๘๐	-เด็กและเยาวชนมี ความรู้ความเข้าใจ เกี่ยวกับโทษของยา เสพติด เป็นการ สร้างภูมิคุ้มกันไม่ให้ เด็ก และเยาวชนเข้าไปยุ่ง เกี่ยวกับยาเสพติด -เพื่อให้เด็กและ เยาวชนนำความรู้ที่ ได้รับไปประยุกต์ใช้ เพื่อป้องกันและ แก้ไขปัญหายาเสพติด ให้แก่ ตนเองครอบครัว และชุมชน	

รายละเอียดโครงการพัฒนา
แผนพัฒนาท้องถิ่น (พ.ศ.๒๕๖๖-๒๕๗๐) แก้ไข ครั้งที่ ๑/๒๕๖๖
องค์การบริหารส่วนตำบลเขาชะงุ้ม อำเภอโพธาราม จังหวัดราชบุรี

(๖) แผนงานงบกลาง

ที่	โครงการ	วัตถุประสงค์	เป้าหมาย ผลผลิต	งบประมาณ					ตัวชี้วัด (KPI)	ผลที่คาดว่าจะได้รับ	หน่วยงาน ที่รับผิดชอบหลัก
				๒๕๖๖ บาท	๒๕๖๗ บาท	๒๕๖๘ บาท	๒๕๖๙ บาท	๒๕๗๐ บาท			
๓๔๑	โครงการสงเคราะห์เบี้ยยังชีพ ผู้สูงอายุ	เพื่อจ่ายเป็นสวัสดิการค่าครองชีพให้กับผู้สูงอายุในพื้นที่ตำบลเขาชะงุ้ม	ผู้สูงอายุที่มีอายุ ๖๐ ปีขึ้นไป ในพื้นที่ตำบลเขาชะงุ้ม	๑๔,๐๐๐,๐๐๐	๑๕,๐๐๐,๐๐๐	๑๖,๐๐๐,๐๐๐	๑๗,๐๐๐,๐๐๐	๑๘,๐๐๐,๐๐๐	ผู้สูงอายุได้รับเบี้ยยังชีพครบถ้วนทุกราย	ผู้สูงอายุได้รับสวัสดิการ และมีคุณภาพชีวิตที่ดีขึ้น	กองสวัสดิการสังคม
๓๔๒	โครงการสงเคราะห์เบี้ยยังชีพ ผู้พิการ	เพื่อจ่ายเป็นสวัสดิการค่าครองชีพให้กับผู้พิการในพื้นที่ตำบลเขาชะงุ้ม	คนพิการที่ขึ้นทะเบียน ความพิการในพื้นที่ตำบลเขาชะงุ้ม	๒,๕๐๐,๐๐๐	๒,๕๐๐,๐๐๐	๒,๕๐๐,๐๐๐	๒,๖๐๐,๐๐๐	๒,๖๐๐,๐๐๐	ผู้พิการได้รับเบี้ยยังชีพครบถ้วนทุกราย	ผู้พิการได้รับสวัสดิการ และมีคุณภาพชีวิตที่ดีขึ้น	กองสวัสดิการสังคม
๓๔๓	โครงการสงเคราะห์เบี้ยยังชีพ ผู้ป่วยเอดส์	เพื่อจ่ายเป็นสวัสดิการค่าครองชีพให้กับผู้ป่วยเอดส์ในพื้นที่ตำบลเขาชะงุ้ม	ผู้ป่วยเอดส์ในพื้นที่ตำบลเขาชะงุ้ม	๒๐๐,๐๐๐	๒๑๐,๐๐๐	๒๑๐,๐๐๐	๒๑๐,๐๐๐	๒๑๐,๐๐๐	ผู้ป่วยเอดส์ได้รับเบี้ยยังชีพครบถ้วนทุกราย	ผู้ป่วยเอดส์ได้รับสวัสดิการ และมีคุณภาพชีวิตที่ดีขึ้น	กองสวัสดิการสังคม

รายละเอียดโครงการพัฒนา
แผนพัฒนาท้องถิ่น (พ.ศ.๒๕๖๖-๒๕๗๐) แก้ไข ครั้งที่ ๑/๒๕๖๖
องค์การบริหารส่วนตำบลเขาชะงุ้ม อำเภอโพธาราม จังหวัดราชบุรี

ที่	โครงการ	วัตถุประสงค์	เป้าหมาย ผลผลิต	งบประมาณ					ตัวชี้วัด (KPI)	ผลที่คาดว่าจะได้รับ	หน่วยงาน ที่รับผิดชอบหลัก
				๒๕๖๖ บาท	๒๕๖๗ บาท	๒๕๖๘ บาท	๒๕๖๙ บาท	๒๕๗๐ บาท			
๓๔๔	สมทบกองทุนหลักประกันสุขภาพ องค์การบริหารส่วนตำบลเขาชะงุ้ม	เพื่อสมทบเงินเข้า กองทุนหลักประกัน สุขภาพ อบต. เขาชะงุ้ม	กองทุน หลักประกัน สุขภาพ อบต. เขาชะงุ้ม	๒๐๐,๐๐๐	๒๐๐,๐๐๐	๒๐๐,๐๐๐	๒๐๐,๐๐๐	๒๐๐,๐๐๐	จำนวน งบประมาณ ที่สมทบเข้า กองทุน	ประชาชนได้รับ การบริการด้าน สาธารณสุข	สำนักปลัด
๓๔๕	โครงการสนับสนุนกลุ่มกองบุญ สวัสดิการชุมชนตำบลเขาชะงุ้ม	เพื่อจัดสวัสดิการให้ ชุมชน	พัฒนาความ เข้มแข็งของ สวัสดิการชุมชน	๑๐๐,๐๐๐	๑๐๐,๐๐๐	๑๐๐,๐๐๐	๑๐๐,๐๐๐	๑๐๐,๐๐๐	ชุมชนมีความ มั่นคงโดยการ พัฒนาความ เข้มแข็ง สวัสดิการ ชุมชน	ประชาชน ได้รับ สวัสดิการ ชุมชน	กอง สวัสดิการ สังคม

รายละเอียดโครงการพัฒนา
แผนพัฒนาท้องถิ่น (พ.ศ.๒๕๖๖-๒๕๗๐) แก้ไขครั้งที่ ๑/๒๕๖๖
องค์การบริหารส่วนตำบลเขาชะงุ้ม อำเภอโพธาราม จังหวัดราชบุรี

- ก. ยุทธศาสตร์ชาติ ๒๐ ปี ยุทธศาสตร์ที่ ๕ ด้านการสร้างการเติบโตบนคุณภาพชีวิตที่เป็นมิตรกับสิ่งแวดล้อม
- ข. แผนพัฒนาเศรษฐกิจและสังคมแห่งชาติ ฉบับที่ ๑๓ หมายความว่า ๑๐ ไทยมีเศรษฐกิจหมุนเวียนและสังคมคาร์บอนต่ำ
 หมายความว่า ๑๑ ไทยสามารถลดความเสี่ยงและผลกระทบจากภัยธรรมชาติและเปลี่ยนแปลงสภาพภูมิอากาศ
- ค. Sustainable Development Goals : SDGs เป้าหมายที่ ๑๕ ปกป้อง พืชพันธุ์ และสนับสนุนการใช้ระบบนิเวศบนบกอย่างยั่งยืน จัดการป่าไม้อย่างยั่งยืนต่อสู้การกลายสภาพเป็นทะเลทราย
 หมายความว่า ๑๕ ปกป้อง พืชพันธุ์ และสนับสนุนการใช้ระบบนิเวศบนบกอย่างยั่งยืน จัดการป่าไม้อย่างยั่งยืนต่อสู้การกลายสภาพเป็นทะเลทราย
 หมายความว่า ๑๕ ปกป้อง พืชพันธุ์ และสนับสนุนการใช้ระบบนิเวศบนบกอย่างยั่งยืน จัดการป่าไม้อย่างยั่งยืนต่อสู้การกลายสภาพเป็นทะเลทราย
- ง. ยุทธศาสตร์จังหวัดราชบุรี ยุทธศาสตร์ที่ ๔ การจัดการทรัพยากรธรรมชาติและสิ่งแวดล้อมที่สมดุล และใช้ประโยชน์อย่างยั่งยืน
- จ. ยุทธศาสตร์การพัฒนาขององค์กรปกครองส่วนท้องถิ่นในเขตจังหวัดราชบุรี ยุทธศาสตร์ที่ ๕ การจัดการทรัพยากรธรรมชาติและสิ่งแวดล้อมที่เหมาะสม ประชาชนมีคุณภาพชีวิตที่ดีพร้อมรับการเปลี่ยนแปลงสู่การพัฒนาที่ยั่งยืน
 - ๑. ยุทธศาสตร์การพัฒนาของ อบต.เขาชะงุ้ม ที่ ๔ การพัฒนา อนุรักษ์ พืชพันธุ์ทรัพยากรธรรมชาติและสิ่งแวดล้อม
 - ๑.๑ กลยุทธ์ ๑. ส่งเสริมการมีส่วนร่วมของประชาชนในการจัดการ ทรัพยากรธรรมชาติและสิ่งแวดล้อม ๒. จัดระบบการจัดการขยะมูลฝอยและบำบัดน้ำเสีย ๓. ป้องกัน บำรุงรักษาและฟื้นฟู ทรัพยากรธรรมชาติและ สิ่งแวดล้อม ๔. พัฒนาศูนย์การเรียนรู้ในท้องถิ่นมาใช้เป็นฐานการผลิตทางการเกษตร ๕. ส่งเสริมการสร้างจิตสำนึกและความตระหนักในการจัดการ ทรัพยากรธรรมชาติและ สิ่งแวดล้อม

(๑) แผนงานคณะและชุมชน

ที่	โครงการ	วัตถุประสงค์	เป้าหมาย ผลผลิต	งบประมาณ					ตัวชี้วัด (KPI)	ผลที่คาดว่าจะได้รับ	หน่วยงานที่รับผิดชอบหลัก
				๒๕๖๖ บาท	๒๕๖๗ บาท	๒๕๖๘ บาท	๒๕๖๙ บาท	๒๕๗๐ บาท			
๓๔๖	โครงการฝึกอบรมและศึกษาดูงาน การบริหารจัดการขยะโดยชุมชน	เพื่อให้ประชาชนมีความรู้ ความเข้าใจ อย่างถูกต้องตามหลัก วิชาการ และ ตระหนักรู้ถึงปัญหา อนามัยสิ่งแวดล้อมใน สถานการณ์ปัจจุบัน	ผู้เข้าร่วม อบรมสามารถ ถ่ายทอด ความรู้แก่ ชุมชน	๓๐๐,๐๐๐	๓๐๐,๐๐๐	๓๐๐,๐๐๐	๓๐๐,๐๐๐	๓๐๐,๐๐๐	ผู้เข้าร่วม อบรมร้อยละ ๘๐	ชุมชนได้ เรียนรู้การ บริหารจัดการ ขยะอย่างถูก วิธี	สำนักปลัด

รายละเอียดโครงการพัฒนา
แผนพัฒนาท้องถิ่น (พ.ศ.๒๕๖๖-๒๕๗๐) แก้ไขครั้งที่ ๑/๒๕๖๖
องค์การบริหารส่วนตำบลเขาชะงุ้ม อำเภอโพธาราม จังหวัดราชบุรี

ที่	โครงการ	วัตถุประสงค์	เป้าหมาย ผลผลิต	งบประมาณ					ตัวชี้วัด (KPI)	ผลที่คาดว่าจะได้รับ	หน่วยงาน ที่รับผิดชอบหลัก
				๒๕๖๖ บาท	๒๕๖๗ บาท	๒๕๖๘ บาท	๒๕๖๙ บาท	๒๕๗๐ บาท			
๓๔๗	โครงการบริหารจัดการขยะอินทรีย์ในชุมชนตำบลเขาชะงุ้ม	เพื่อลดปัญหาขยะมูลฝอยใน ต.เขาชะงุ้ม และให้ประชาชนมีส่วนร่วมในการบริหารจัดการขยะอินทรีย์ในครัวเรือนอย่างถูกต้องตามหลักวิชาการ	ผู้เข้าร่วมอบรมหมู่บ้านละ ๒๐ คน	๑,๒๐๐,๐๐๐	๑,๒๐๐,๐๐๐	๑,๒๐๐,๐๐๐	๑,๒๐๐,๐๐๐	๑,๒๐๐,๐๐๐	ผู้เข้าร่วมอบรมร้อยละ ๘๐	ประชาชนมีความรู้ความเข้าใจในการบริหารจัดการขยะอินทรีย์ในครัวเรือน	สำนักปลัด

รายละเอียดโครงการพัฒนา

แผนพัฒนาท้องถิ่น (พ.ศ.๒๕๖๖-๒๕๗๐) แก้ไข ครั้งที่ ๑/๒๕๖๖

องค์การบริหารส่วนตำบลเขาชะงุ้ม อำเภอโพธาราม จังหวัดราชบุรี

- ก. ยุทธศาสตร์ชาติ ๒๐ ปี ยุทธศาสตร์ที่ ๖ ด้านการปรับสมดุลและพัฒนาระบบการบริหารจัดการภาครัฐ
- ข. แผนพัฒนาเศรษฐกิจและสังคมแห่งชาติ ฉบับที่ ๑๓ หมายความว่า ๑๓ ไทยมีภาครัฐที่ทันสมัย มีประสิทธิภาพ และตอบโจทย์ประชาชน
- ค. Sustainable Development Goals : SDGs เป้าหมายที่ ๑๖ ส่งเสริมสังคมที่สงบสุขและครอบคลุมเพื่อการพัฒนาที่ยั่งยืน ให้ทุกคนเข้าถึงความยุติธรรม และสร้างสถาบันที่มีประสิทธิภาพ รับผิดชอบ และครอบคลุมในทุกระดับ
- ง. ยุทธศาสตร์จังหวัดราชบุรี ยุทธศาสตร์ที่ ๕ การจัดการทรัพยากรธรรมชาติและสิ่งแวดล้อมที่เหมาะสม ประชาชนมีคุณภาพชีวิตที่ดีพร้อมรับการเปลี่ยนแปลงสู่การพัฒนาที่ยั่งยืน
- จ. ยุทธศาสตร์การพัฒนาขององค์กรปกครองส่วนท้องถิ่นในเขตจังหวัดราชบุรี ยุทธศาสตร์ที่ ๔ ด้านการวางแผน การส่งเสริมการลงทุน พาณิชยกรรมและการท่องเที่ยว ประเพณีและภูมิปัญญาท้องถิ่น
 - ๑. ยุทธศาสตร์การพัฒนาของ อบต.เขาชะงุ้ม ที่ ๕ การพัฒนาด้านการเมือง การบริหารจัดการองค์กร
 - ๑.๑ กลยุทธ์ ๑. พัฒนาการบริหารจัดการที่ดีขององค์กรปกครองส่วนท้องถิ่น ๒. นำเทคโนโลยีใหม่ ๆ มาพัฒนาระบบการทำงาน และให้บริการแก่ประชาชนอย่างมีประสิทธิภาพ
 - ๓. สนับสนุนการให้บริการเพื่ออำนวยความสะดวกแก่ประชาชน ๔. ส่งเสริมการมีส่วนร่วมของภาคี การพัฒนาทั้งภาครัฐ ภาคเอกชนและภาคประชาชน ๕. พัฒนาทักษะ ความรู้ ให้แก่ผู้บริหารและบุคลากร สนับสนุนเครื่องมือเครื่องใช้ สถานที่ปฏิบัติงานที่สะดวกแก่การปฏิบัติงาน และส่งเสริมสวัสดิการให้บุคลากร

(๑) แผนงานบริหารทั่วไป

ที่	โครงการ	วัตถุประสงค์	เป้าหมาย ผลผลิต	งบประมาณ					ตัวชี้วัด (KPI)	ผลที่คาดว่าจะได้รับ	หน่วยงานที่รับผิดชอบหลัก
				๒๕๖๖ บาท	๒๕๖๗ บาท	๒๕๖๘ บาท	๒๕๖๙ บาท	๒๕๗๐ บาท			
๓๔๘	โครงการเพิ่มประสิทธิภาพศูนย์ปฏิบัติการร่วมในการช่วยเหลือประชาชนและการพัฒนาศักยภาพการบริหารจัดการขององค์กรปกครองส่วนท้องถิ่น อำเภอโพธาราม จังหวัดราชบุรี	เพื่อเป็นศูนย์ปฏิบัติการร่วมในการช่วยเหลือประชาชนขององค์กรปกครองส่วนท้องถิ่น ระดับอำเภอ ทั้งนี้ เพื่อเป็นไปตามนโยบายจังหวัด กระทรวงมหาดไทย และรัฐบาล	อุดหนุนงบประมาณให้กับองค์กรปกครองส่วนท้องถิ่นอื่น	๓๐,๐๐๐	๓๐,๐๐๐	๓๐,๐๐๐	๓๐,๐๐๐	๓๐,๐๐๐	ร้อยละ ของอปท. ที่ใช้สถานที่กลางในการประสานงานเพื่ออำนวยความสะดวกและช่วยเหลือประชาชน	เป็นศูนย์ปฏิบัติการร่วมในการช่วยเหลือประชาชนขององค์กรปกครองส่วนท้องถิ่น ระดับอำเภอ	สำนักปลัด

รายละเอียดโครงการพัฒนา
แผนพัฒนาท้องถิ่น (พ.ศ.๒๕๖๖-๒๕๗๐) แก้ไข ครั้งที่ ๑/๒๕๖๖
องค์การบริหารส่วนตำบลเขาชะงุ้ม อำเภอโพธาราม จังหวัดราชบุรี

ที่	โครงการ	วัตถุประสงค์	เป้าหมาย ผลผลิต	งบประมาณ					ตัวชี้วัด (KPI)	ผลที่คาดว่าจะได้รับ	หน่วยงานที่รับผิดชอบหลัก
				๒๕๖๖ บาท	๒๕๖๗ บาท	๒๕๖๘ บาท	๒๕๖๙ บาท	๒๕๗๐ บาท			
๓๔๙	โครงการฝึกอบรมพัฒนาบุคลากร/ผู้บริหาร/สมาชิก/พนักงาน/ลูกจ้างประจำ/และพนักงานจ้าง	-เพื่อพัฒนาทักษะความรู้ในการปฏิบัติงาน -สร้างความสามัคคีในองค์กร -ปลูกจิตสำนึกให้ปฏิบัติงานอย่างมีคุณธรรม จริยธรรม	บุคลากร/ผู้บริหาร/สมาชิก/พนักงาน/ลูกจ้างประจำ/และพนักงานจ้าง อบต.เขาชะงุ้ม จำนวน ๕๐ คน	๕๐,๐๐๐	๕๐,๐๐๐	๕๐,๐๐๐	๕๐,๐๐๐	๕๐,๐๐๐	ผู้เข้าร่วมโครงการ ร้อยละ ๘๐	-ผู้เข้าร่วมอบรมมีความรู้ ทักษะในการปฏิบัติงานเพิ่มขึ้น -มีความสามัคคีทำงานร่วมกันอย่างมีทัศนคติที่ดี -ปฏิบัติงานอย่างมีคุณธรรม จริยธรรม	สำนักปลัด
๓๕๐	ปรับปรุงแผนที่ภาษีเพื่อจ่ายเป็นค่าจ้างเหมาเดินสำรวจพื้นที่และงานอื่นๆที่เกี่ยวข้องสำหรับการปรับปรุงแผนที่ภาษีและสำรวจที่ดินและสิ่งปลูกสร้างพร้อมจัดทำเอกสารต่างๆที่เกี่ยวข้องกับพระราชบัญญัติภาษีที่ดินและสิ่งปลูกสร้าง พ.ศ. ๒๕๖๒ ที่อยู่ในความรับผิดชอบของ อบต.เขาชะงุ้ม	-เพื่อให้การวางแผนการจัดเก็บภาษีมีประสิทธิภาพและมีประสิทธิผล -เพื่อเตรียมความพร้อมในการนำข้อมูลมาใช้ในการจัดเก็บภาษีที่ดินและสิ่งปลูกสร้างและจัดทำบัญชีรายการที่ดินและสิ่งปลูกสร้าง	-ประชาชนในตำบลเขาชะงุ้มได้รับความสะดวกในการชำระภาษี -อบต.เขาชะงุ้ม มีฐานข้อมูลที่เป็นปัจจุบัน	๕๐๐,๐๐๐	๕๐๐,๐๐๐	๕๐๐,๐๐๐	๕๐๐,๐๐๐	๕๐๐,๐๐๐	การสำรวจฐานข้อมูลสำเร็จ ร้อยละ ๗๐	-ทำให้มีประสิทธิภาพในการบริหารงานด้านการจัดเก็บรายได้ของอบต. เขาชะงุ้ม มีระบบถูกต้อง รวดเร็วและเป็นธรรม -เพื่อให้สามารถจัดเก็บภาษีที่ดินและสิ่งปลูกสร้างตามพระราชบัญญัติภาษีที่ดินและสิ่งปลูกสร้าง พ.ศ. ๒๕๖๒ ได้ตามกำหนด	กองคลัง

รายละเอียดโครงการพัฒนา
แผนพัฒนาท้องถิ่น (พ.ศ.๒๕๖๖-๒๕๗๐) แก้ไข ครั้งที่ ๑/๒๕๖๖
องค์การบริหารส่วนตำบลเขาชะงุ้ม อำเภอโพธาราม จังหวัดราชบุรี

(๒) แผนงานอุตสาหกรรมและการโยธา

ที่	โครงการ	วัตถุประสงค์	เป้าหมาย ผลผลิต	งบประมาณ					ตัวชี้วัด (KPI)	ผลที่คาดว่าจะได้รับ	หน่วยงานที่รับผิดชอบหลัก
				๒๕๖๖ บาท	๒๕๖๗ บาท	๒๕๖๘ บาท	๒๕๖๙ บาท	๒๕๗๐ บาท			
๓๕๑	ปรับปรุงห้องประชุม ชั้น ๒ อาคารสำนักงาน อบต.เขาชะงุ้ม	-เพื่อปรับปรุง ต่อเติม ซ่อมแซม ห้องประชุมให้รองรับ จำนวนผู้ใช้งานได้เพิ่มขึ้น -เพื่อปรับปรุงให้สามารถใช้งานได้ -เพื่อสนับสนุนการปฏิบัติงานของเจ้าหน้าที่	ปรับปรุง ต่อเติม ซ่อมแซม ห้องประชุม ชั้น ๒ อาคารสำนักงาน อบต.เขาชะงุ้ม (ตามแบบที่ อบต. กำหนด)	๕๐๐,๐๐๐	๕๐๐,๐๐๐	๕๐๐,๐๐๐	๕๐๐,๐๐๐	๕๐๐,๐๐๐	ห้องประชุม สามารถ กลับมาใช้งาน ได้ตามปกติ และสามารถ รองรับผู้ใช้งาน ได้เพิ่มขึ้น	สามารถรองรับ ผู้เข้าร่วมประชุม ได้มากขึ้น	กองช่าง/สำนักปลัด
๓๕๒	ปรับปรุงอาคารสำนักงาน อบต.เขาชะงุ้ม	-เพื่อปรับปรุง ต่อเติม ซ่อมแซม อาคารที่สึกหรอให้กลับมาใช้งานได้ ตามปกติ -เพื่อสร้างความปลอดภัยให้กับเจ้าหน้าที่และประชาชน ที่มาใช้บริการ -เพื่อสนับสนุนการปฏิบัติงานของเจ้าหน้าที่	ปรับปรุง ต่อเติม ซ่อมแซม อาคารสำนักงาน อบต.เขาชะงุ้ม (ตามแบบที่ อบต. กำหนด)	๕๐๐,๐๐๐	๕๐๐,๐๐๐	๕๐๐,๐๐๐	๕๐๐,๐๐๐	๕๐๐,๐๐๐	อาคารสำนักงานได้รับการซ่อมแซม ปรับปรุง สามารถใช้งานได้ ตามปกติ	เจ้าหน้าที่ที่มีความปลอดภัยในการปฏิบัติงาน ประชาชนรู้สึกปลอดภัยเมื่อมาใช้ บริการ อาคารสำนักงานมีความมั่นคง ปลอดภัย ได้มาตรฐาน	กองช่าง/สำนักปลัด

รายละเอียดโครงการพัฒนา

แผนพัฒนาท้องถิ่น (พ.ศ.๒๕๖๖-๒๕๗๐) แก้ไข ครั้งที่ ๑/๒๕๖๖

องค์การบริหารส่วนตำบลเขาชะงุ้ม อำเภอโพธาราม จังหวัดราชบุรี

- ก. ยุทธศาสตร์ชาติ ๒๐ ปี ยุทธศาสตร์ที่ ๑ ด้านความมั่นคง ยุทธศาสตร์ที่ ๒ ด้านการสร้างความสามารถในการแข่งขัน ยุทธศาสตร์ที่ ๓ การพัฒนาและเสริมสร้างศักยภาพคน
 ยุทธศาสตร์ที่ ๔ ด้านการสร้างโอกาสความเสมอภาคและเท่าเทียมกันทางสังคม
- ข. แผนพัฒนาเศรษฐกิจและสังคมแห่งชาติ ฉบับที่ ๑๓ หมายเหตุที่ ๒ ไทยเป็นจุดหมายของการท่องเที่ยวที่เน้นคุณภาพและความยั่งยืน
- ค. Sustainable Development Goals : SDGs เป้าหมายที่ ๔ สร้างหลักประกันว่าทุกคนมีการศึกษาที่มีคุณภาพอย่างครอบคลุมและเท่าเทียม และสนับสนุนโอกาสในการเรียนรู้ตลอดชีวิต
- ง. ยุทธศาสตร์จังหวัดราชบุรี ยุทธศาสตร์ที่ ๒ สร้างมูลค่าและคุณค่าเพิ่มจากการท่องเที่ยวและบริการวิถีใหม่อย่างมีคุณภาพบนฐานอัตลักษณ์ชุมชนเชิงสร้างสรรค์
 ยุทธศาสตร์ที่ ๖ การพัฒนาเพื่อเสริมความมั่นคง
- จ. ยุทธศาสตร์การพัฒนาขององค์การปกครองส่วนท้องถิ่นในเขตจังหวัดราชบุรี ยุทธศาสตร์ที่ ๔ ด้านการวางแผน ส่งเสริมการลงทุน พาณิชยกรรมและการท่องเที่ยว ยุทธศาสตร์ที่ ๖ ด้านศิลปะ วัฒนธรรม
 จารีตประเพณีและภูมิปัญญาท้องถิ่น
๑. ยุทธศาสตร์การพัฒนาของ อบต.เขาชะงุ้ม ที่ ๖ พัฒนาด้านการศึกษา ศาสนาและวัฒนธรรม ยกระดับการท่องเที่ยว ส่งเสริมการกีฬาและนันทนาการ
- ๑.๑ กลยุทธ์ ๑. ส่งเสริมการจัดการศึกษาและพัฒนาการศึกษาทั้งในและนอกระบบ ๒. ส่งเสริม ทำนุบำรุงศาสนา ศิลปะและประเพณีวัฒนธรรม ปลูกฝังจิตสำนึกในด้านคุณธรรม จริยธรรม บนพื้นฐาน
 แห่งความเป็นไทย ๓. ส่งเสริม สนับสนุนการกีฬาของเด็ก/เยาวชน/ประชาชน พร้อมทั้งจัดหาสถานที่/บำรุงรักษา ซ่อมแซม ให้พร้อมรองรับการพัฒนา ๔. ยกระดับและส่งเสริมการท่องเที่ยว

(๑) แผนงานการศึกษา

ที่	โครงการ	วัตถุประสงค์	เป้าหมาย ผลผลิต	งบประมาณ					ตัวชี้วัด (KPI)	ผลที่คาดว่าจะได้รับ	หน่วยงานที่รับผิดชอบหลัก
				๒๕๖๖ บาท	๒๕๖๗ บาท	๒๕๖๘ บาท	๒๕๖๙ บาท	๒๕๗๐ บาท			
๓๕๓	โครงการสนับสนุนค่าใช้จ่ายการบริหารสถานศึกษา ค่าอาหารกลางวันศูนย์พัฒนาเด็กเล็ก ทั้ง ๖ แห่ง	สนับสนุนค่าอาหารกลางวันให้กับ ศพด.โนเขตพื้นที่ อบต.เขาชะงุ้ม เพื่อให้เด็กได้รับโภชนาการที่ถูกต้องครบถ้วน สะอาดปลอดภัย	เด็กในศพด.ทั้ง ๖ แห่ง -ศพด.โรงเรียนเขาสาม -ศพด.โรงเรียนหนองมะค่า -ศพด.โรงเรียนเขาแหลม -ศพด.โรงเรียนระดังทอง -ศพด.โรงเรียนพุดัง -ศพด.อบต.เขาชะงุ้ม ในอัตราจำนวนนักเรียน ๑-๔๐ คน คนละ ๓๖ บาท จำนวน ๒๔๕ วัน	๔๐๐,๐๐๐	๔๐๐,๐๐๐	๔๐๐,๐๐๐	๔๐๐,๐๐๐	๔๐๐,๐๐๐	เด็กนักเรียน ร้อยละ ๑๐๐ ได้รับอาหารที่ ถูกหลัก โภชนาการ สะอาด ปลอดภัย	นักเรียนมี สุขภาพที่ดี ได้รับอาหารที่ ถูกหลัก โภชนาการ เจริญเติบโต สมวัย	กองการศึกษาฯ

รายละเอียดโครงการพัฒนา
แผนพัฒนาท้องถิ่น (พ.ศ.๒๕๖๖-๒๕๗๐) แก่ไข ครั้งที่ ๑/๒๕๖๖
องค์การบริหารส่วนตำบลเขาชะงุ้ม อำเภอโพธาราม จังหวัดราชบุรี

ที่	โครงการ	วัตถุประสงค์	เป้าหมาย ผลผลิต	งบประมาณ					ตัวชี้วัด (KPI)	ผลที่คาดว่าจะได้รับ	หน่วยงานที่รับผิดชอบหลัก
				๒๕๖๖ บาท	๒๕๖๗ บาท	๒๕๖๘ บาท	๒๕๖๙ บาท	๒๕๗๐ บาท			
๓๕๔	โครงการสนับสนุนค่าใช้จ่ายการบริหารสถานศึกษา ค่าจัดการเรียนการสอน	สนับสนุนค่าจัดการเรียนการสอนให้กับ ศพด.ในเขตพื้นที่ อบต.เขาชะงุ้ม	เด็กในศพด.ทั้ง ๖ แห่ง -ศพด.โรงเรียนเขาสาม -ศพด.โรงเรียนหนองมะค่า -ศพด.โรงเรียนเขาแหลม -ศพด.โรงเรียนระฆังทอง -ศพด.โรงเรียนพุดัง -ศพด.อบต.เขาชะงุ้ม จัดสรรสำหรับเด็กอายุ ๒-๕ ปี อัตราคนละ ๑,๗๓๔ บาท/ปี	๒๐๐,๐๐๐	๒๐๐,๐๐๐	๒๐๐,๐๐๐	๒๐๐,๐๐๐	๒๐๐,๐๐๐	เด็กนักเรียน ร้อยละ ๑๐๐ ได้รับการเรียนรู้ที่เหมาะสมกับช่วงวัย มีพัฒนาการเจริญเติบโตสมวัย	นักเรียนได้รับความรู้ตามแผนการเรียนการสอน มีพัฒนาการที่สมวัย	กองการศึกษาฯ
๓๕๕	โครงการสนับสนุนค่าใช้จ่ายในการบริหารสถานศึกษา ค่าหนังสือเรียน (อัตราคนละ ๒๐๐ บาท/ปี)	สนับสนุนค่าหนังสือเรียนให้กับ ศพด.ในเขตพื้นที่ อบต.เขาชะงุ้ม	เด็กในศพด.ทั้ง ๖ แห่ง -ศพด.โรงเรียนเขาสาม -ศพด.โรงเรียนหนองมะค่า -ศพด.โรงเรียนเขาแหลม -ศพด.โรงเรียนระฆังทอง -ศพด.โรงเรียนพุดัง -ศพด.อบต.เขาชะงุ้ม อัตราคนละ ๒๐๐ บาท/ปี	๒๐,๐๐๐	๒๐,๐๐๐	๒๐,๐๐๐	๒๐,๐๐๐	๒๐,๐๐๐	เด็กนักเรียน ร้อยละ ๑๐๐ มีหนังสือเรียนเพื่อเป็นสื่อในการเรียนการสอน	นักเรียนได้รับหนังสือเรียนที่สามารถพัฒนาการเรียนรู้ สนับสนุนการเรียนรู้ที่สมวัย	กองการศึกษาฯ

รายละเอียดโครงการพัฒนา

แผนพัฒนาท้องถิ่น (พ.ศ.๒๕๖๖-๒๕๗๐) แก่ไข ครั้งที่ ๑/๒๕๖๖

องค์การบริหารส่วนตำบลเขาชะงุ้ม อำเภอโพธาราม จังหวัดราชบุรี

ที่	โครงการ	วัตถุประสงค์	เป้าหมาย ผลผลิต	งบประมาณ					ตัวชี้วัด (KPI)	ผลที่คาดว่าจะได้รับ	หน่วยงานที่รับผิดชอบหลัก
				๒๕๖๖ บาท	๒๕๖๗ บาท	๒๕๖๘ บาท	๒๕๖๙ บาท	๒๕๗๐ บาท			
๓๕๖	โครงการสนับสนุนค่าใช้จ่ายในการบริหารการศึกษา ค่าอุปกรณ์การเรียน	สนับสนุนค่าอุปกรณ์การเรียนให้กับ ศพด. ในเขตพื้นที่ อบต. เขาชะงุ้ม	เด็กในศพด.ทั้ง ๖ แห่ง -ศพด.โรงเรียนเขาส้ม -ศพด.โรงเรียนหนองมะค่า -ศพด.โรงเรียนเขาแหลม -ศพด.โรงเรียนระฆังทอง -ศพด.โรงเรียนพูลิ่ง -ศพด.อบต.เขาชะงุ้ม จัดสรรสำหรับเด็กอายุ ๒-๕ ปี อัตราคนละ ๒๙๐ บาท/ปี	๒๐,๐๐๐	๒๐,๐๐๐	๒๐,๐๐๐	๒๐,๐๐๐	๒๐,๐๐๐	เด็กนักเรียน ร้อยละ ๑๐๐ มีอุปกรณ์การเรียนที่ทันสมัย ช่วยให้มีความรู้ พัฒนาการที่สมวัย	นักเรียนได้รับ อุปกรณ์การเรียนที่สามารถ พัฒนาการ เรียนรู้ สนับสนุนการเรียนรู้ที่สมวัย	กองการศึกษาฯ
๓๕๗	โครงการสนับสนุนค่าใช้จ่ายการบริหารสถานศึกษา ค่าเครื่องแบบนักเรียน	สนับสนุนค่าเครื่องแบบนักเรียนให้กับ ศพด.ในเขตพื้นที่ อบต.เขาชะงุ้ม	เด็กในศพด.ทั้ง ๖ แห่ง -ศพด.โรงเรียนเขาส้ม -ศพด.โรงเรียนหนองมะค่า -ศพด.โรงเรียนเขาแหลม -ศพด.โรงเรียนระฆังทอง -ศพด.โรงเรียนพูลิ่ง -ศพด.อบต.เขาชะงุ้ม จัดสรรสำหรับเด็กอายุ ๒-๕ ปี อัตราคนละ ๓๒๕ บาท/ปี	๓๐,๐๐๐	๓๐,๐๐๐	๓๐,๐๐๐	๓๐,๐๐๐	๓๐,๐๐๐	เด็กนักเรียน ร้อยละ ๑๐๐ ได้รับเครื่องแบบนักเรียนถูกต้อง ครบถ้วน	นักเรียนมีชุดเครื่องแบบใส่ไปโรงเรียน	กองการศึกษาฯ

รายละเอียดโครงการพัฒนา
แผนพัฒนาท้องถิ่น (พ.ศ.๒๕๖๖-๒๕๗๐) แก้ไข ครั้งที่ ๑/๒๕๖๖
องค์การบริหารส่วนตำบลเขาชะงุ้ม อำเภอโพธาราม จังหวัดราชบุรี

ที่	โครงการ	วัตถุประสงค์	เป้าหมาย ผลผลิต	งบประมาณ					ตัวชี้วัด (KPI)	ผลที่คาดว่าจะได้รับ	หน่วยงานที่รับผิดชอบหลัก
				๒๕๖๖ บาท	๒๕๖๗ บาท	๒๕๖๘ บาท	๒๕๖๙ บาท	๒๕๗๐ บาท			
๓๕๘	โครงการสนับสนุนค่าใช้จ่ายการบริหารสถานศึกษา ค่ากิจกรรมพัฒนาผู้เรียน	สนับสนุนค่ากิจกรรมพัฒนาผู้เรียน ให้กับ ศพต.ในเขตพื้นที่ อบต.เขาชะงุ้ม	เด็กในศพต.ทั้ง ๖ แห่ง -ศพต.โรงเรียนเขาส้ม -ศพต.โรงเรียนหนองมะค่า -ศพต.โรงเรียนเขาแหลม -ศพต.โรงเรียนระฆังทอง -ศพต.โรงเรียนพูลิ่ง -ศพต.อบต.เขาชะงุ้ม จัดสรรสำหรับเด็กอายุ ๒-๕ ปี อัตราคนละ ๔๓๘ บาท/ปี	๔๐,๐๐๐	๔๐,๐๐๐	๔๐,๐๐๐	๔๐,๐๐๐	๔๐,๐๐๐	เด็กนักเรียน ร้อยละ ๑๐๐ ได้เรียนรู้ มีพัฒนาการจากการเข้าร่วมกิจกรรมการเรียนรู้การสอน	เด็กนักเรียน ได้รับความรู้ มีพัฒนาการในการเรียนที่ถูกต้อง เหมาะสม สมวัย	กองการศึกษาฯ
๓๕๙	จัดซื้ออาหารเสริม (นม) สำหรับศูนย์พัฒนาเด็กเล็กของ อบต.เขาชะงุ้ม และโรงเรียนในเขต อบต.เขาชะงุ้ม	เพื่อจ่ายเป็นค่าจัดซื้ออาหารเสริม (นม) ให้กับศูนย์พัฒนาเด็กเล็กของ อบต.เขาชะงุ้ม และโรงเรียนในเขต อบต.เขาชะงุ้ม	ศพต.ทั้ง ๖ แห่ง -ศพต.โรงเรียนเขาส้ม -ศพต.โรงเรียนหนองมะค่า -ศพต.โรงเรียนเขาแหลม -ศพต.โรงเรียนระฆังทอง -ศพต.โรงเรียนพูลิ่ง -ศพต.อบต.เขาชะงุ้ม โรงเรียน ทั้ง ๖ แห่ง -โรงเรียนวัดเขาส้ม -โรงเรียนวัดหนองมะค่า -โรงเรียนบ้านเขาแหลม -โรงเรียนวัดระฆังทอง -โรงเรียนบ้านพูลิ่ง -โรงเรียนบ้านเขาชะงุ้ม อัตราคนละ ๗.๖๘ บาท จำนวน ๒๖๐ วัน	๑,๕๐๐,๐๐๐	๑,๕๐๐,๐๐๐	๑,๕๐๐,๐๐๐	๑,๕๐๐,๐๐๐	๑,๕๐๐,๐๐๐	เด็กนักเรียน ร้อยละ ๑๐๐ ได้รับอาหารเสริม (นม) ที่ถูกหลักอนามัย ถูกต้องตามหลักโภชนาการ	เด็กนักเรียน ได้รับอาหารเสริม (นม) เพื่อให้ร่างกายเจริญเติบโต มีพัฒนาการที่สมวัย	กองการศึกษาฯ

รายละเอียดโครงการพัฒนา
แผนพัฒนาท้องถิ่น (พ.ศ.๒๕๖๖-๒๕๗๐) แก้วไข ครั้งที่ ๑/๒๕๖๖
องค์การบริหารส่วนตำบลเขาชะงุ้ม อำเภอโพธาราม จังหวัดราชบุรี

ที่	โครงการ	วัตถุประสงค์	เป้าหมาย ผลผลิต	งบประมาณ					ตัวชี้วัด (KPI)	ผลที่คาดว่าจะได้รับ	หน่วยงานที่รับผิดชอบหลัก
				๒๕๖๖ บาท	๒๕๖๗ บาท	๒๕๖๘ บาท	๒๕๖๙ บาท	๒๕๗๐ บาท			
๓๖๐	โครงการศึกษาแหล่งเรียนรู้นอกสถานที่สำหรับเด็กปฐมวัย	เพื่อให้เด็กปฐมวัยได้เรียนรู้ประสบการณ์ต่างๆจากนอกห้องเรียน	เด็กนักเรียน ศพด.ในเขต อบต.เขาชะงุ้ม	๒๐,๐๐๐	๒๐,๐๐๐	๒๐,๐๐๐	๒๐,๐๐๐	๒๐,๐๐๐	ผู้เข้าร่วมโครงการ ร้อยละ ๗๐	เด็กนักเรียนได้เรียนรู้ มีพัฒนาการได้รับประสบการณ์จากนอกห้องเรียน	กองการศึกษาฯ
๓๖๑	โครงการศึกษาดูงานครูและบุคลากรทางการศึกษา	เพื่อให้ครูและบุคลากรทางการศึกษานำสิ่งที่ได้รับการศึกษาดูงานมาปรับปรุงพัฒนาตนเองและหน่วยงาน	ครูและบุคลากรทางการศึกษา ศูนย์พัฒนาเด็กเล็ก สังกัดอบต.เขาชะงุ้ม ทั้ง ๖ แห่ง	๑๐๐,๐๐๐	๑๐๐,๐๐๐	๑๐๐,๐๐๐	๑๐๐,๐๐๐	๑๐๐,๐๐๐	ครูและบุคลากรทางการศึกษานำผลที่ได้จากการอบรมสัมมนาศึกษาดูงานมาพัฒนาตนเองและหน่วยงานได้ไม่น้อยกว่า ร้อยละ ๘๐	ครูและบุคลากรทางการศึกษาได้รับการพัฒนาในวิชาชีพตามมาตรฐาน กำหนด นำผลจากการไปศึกษาดูงานมาพัฒนาตนเองและหน่วยงานได้อย่างมีประสิทธิภาพ	กองการศึกษาฯ

รายละเอียดโครงการพัฒนา
แผนพัฒนาท้องถิ่น (พ.ศ.๒๕๖๖-๒๕๗๐) แก้ไข ครั้งที่ ๑/๒๕๖๖
องค์การบริหารส่วนตำบลเขาชะงุ้ม อำเภอโพธาราม จังหวัดราชบุรี

ที่	โครงการ	วัตถุประสงค์	เป้าหมาย ผลผลิต	งบประมาณ					ตัวชี้วัด (KPI)	ผลที่คาดว่าจะได้รับ	หน่วยงานที่รับผิดชอบหลัก
				๒๕๖๖ บาท	๒๕๖๗ บาท	๒๕๖๘ บาท	๒๕๖๙ บาท	๒๕๗๐ บาท			
๓๖๒	โครงการพัฒนาผู้ประกอบการวิชาชีพครูที่สังกัดศูนย์พัฒนาเด็กเล็กขององค์กรปกครองส่วนท้องถิ่น	เพื่อสนับสนุนและเพิ่มพูนความรู้ความสามารถของครูผู้สอนและทักษะการจัดการเรียนการสอน	ครูศูนย์พัฒนาเด็กเล็กสังกัดอบต.เขาชะงุ้ม ทั้ง ๖ แห่ง	๕๐,๐๐๐	๕๐,๐๐๐	๕๐,๐๐๐	๕๐,๐๐๐	๕๐,๐๐๐	ครูนำผลที่ได้จากการอบรมสัมมนาศึกษาดูงานมาพัฒนาตนเองและหน่วยงานได้ไม่น้อยกว่าร้อยละ ๘๐	ครูได้รับการพัฒนาในวิชาชีพตามมาตรฐานกำหนด นำความรู้ที่ได้มาใช้พัฒนาการเรียนการสอนอย่างมีประสิทธิภาพ	กองการศึกษาฯ
๓๖๓	โครงการพัฒนาคุณภาพการศึกษาด้วยเทคโนโลยีสารสนเทศ DLTV	เพื่อสร้างโอกาสให้ครูและนักเรียนได้เข้าถึงสื่อเทคโนโลยีการจัดการเรียนรู้ที่ทันสมัย	ครูและบุคลากรทางการศึกษา ศูนย์พัฒนาเด็กเล็ก สังกัดอบต.เขาชะงุ้ม ทั้ง ๖ แห่ง	๕๐,๐๐๐	๕๐,๐๐๐	๕๐,๐๐๐	๕๐,๐๐๐	๕๐,๐๐๐	สถานศึกษาขนาดเล็กใช้รูปแบบการจัดการศึกษาทางไกลผ่านดาวเทียม (DLTV) ได้เหมาะสมกับการเรียนรู้ของผู้เรียน	นักเรียนได้รับการพัฒนาทักษะการใช้เทคโนโลยีอย่างทั่วถึง	กองการศึกษาฯ

รายละเอียดโครงการพัฒนา
แผนพัฒนาท้องถิ่น (พ.ศ.๒๕๖๖-๒๕๗๐) แก่ไข ครั้งที่ ๑/๒๕๖๖
องค์การบริหารส่วนตำบลเขาชะงุ้ม อำเภอโพธาราม จังหวัดราชบุรี

ที่	โครงการ	วัตถุประสงค์	เป้าหมาย ผลผลิต	งบประมาณ					ตัวชี้วัด (KPI)	ผลที่คาดว่าจะได้รับ	หน่วยงานที่รับผิดชอบหลัก
				๒๕๖๖ บาท	๒๕๖๗ บาท	๒๕๖๘ บาท	๒๕๖๙ บาท	๒๕๗๐ บาท			
๓๖๔	โครงการเพิ่มศักยภาพผู้นำทางการศึกษา	เพื่อเพิ่มศักยภาพคณะกรรมการสถานศึกษาและครูผู้ดูแลเด็กและบุคลากรทางการศึกษา	คณะกรรมการสถานศึกษามีโอกาสร่วมกับผู้ดูแลเด็ก ครูผู้ดูแลเด็กและบุคลากรทางการศึกษาได้ไปศึกษาดูงานในด้านการจัดการศึกษา	๑๐๐,๐๐๐	๑๐๐,๐๐๐	๑๐๐,๐๐๐	๑๐๐,๐๐๐	๑๐๐,๐๐๐	คณะกรรมการสถานศึกษาและครูผู้ดูแลเด็กผู้ดูแลเด็กบุคลากรทางการศึกษามีศักยภาพและมีวิสัยทัศน์ที่ดีในด้านการศึกษารวมถึงกำหนดทิศทางการพัฒนาของศูนย์พัฒนาเด็กเล็ก	คณะกรรมการสถานศึกษาและครูผู้ดูแลเด็กผู้ดูแลเด็กบุคลากรทางการศึกษามีศักยภาพและมีวิสัยทัศน์ที่ดีในด้านการศึกษารวมถึงกำหนดทิศทางการพัฒนาของศูนย์พัฒนาเด็กเล็ก	กองการศึกษาฯ
๓๖๕	โครงการประชุมผู้ปกครองนักเรียน	เพื่อเปิดโอกาสให้ผู้ปกครองได้มีส่วนร่วมให้ข้อมูล ข้อเสนอแนะในการพัฒนาการเรียนการสอน สร้างความสัมพันธ์อันดีระหว่างครูกับผู้ปกครอง ร่วมมือกันในการส่งเสริม พัฒนา ป้องกัน และแก้ไข ปัญหา	-ครู บุคลากร และผู้ปกครองนักเรียนในศพด. -คณะกรรมการ ศพด.	๓๐,๐๐๐	๓๐,๐๐๐	๓๐,๐๐๐	๓๐,๐๐๐	๓๐,๐๐๐	ครู ผู้ปกครอง คณะกรรมการ ศพด. เข้าร่วมโครงการทุกคน	ผู้ปกครองและศูนย์ฯ ร่วมมือกันส่งเสริมการเรียนรู้ และพัฒนาการด้านต่างๆของนักเรียน และมี ความสัมพันธ์อันดีซึ่งกันและกัน	กองการศึกษาฯ

รายละเอียดโครงการพัฒนา
แผนพัฒนาท้องถิ่น (พ.ศ.๒๕๖๖-๒๕๗๐) แก้วไข ครั้งที่ ๑/๒๕๖๖
องค์การบริหารส่วนตำบลเขาชะงุ้ม อำเภอโพธาราม จังหวัดราชบุรี

ที่	โครงการ	วัตถุประสงค์	เป้าหมาย ผลผลิต	งบประมาณ					ตัวชี้วัด (KPI)	ผลที่คาดว่าจะได้รับ	หน่วยงานที่รับผิดชอบหลัก
				๒๕๖๖ บาท	๒๕๖๗ บาท	๒๕๖๘ บาท	๒๕๖๙ บาท	๒๕๗๐ บาท			
๓๖๖	โครงการส่งเสริมคุณธรรมจริยธรรมเด็กและเยาวชนตำบลเขาชะงุ้ม	เพื่อให้เด็กนักเรียนมีคุณธรรม จริยธรรม พัฒนาจิตสำนึกที่ดีงามในหน้าที่รับผิดชอบต่อตนเอง สังคม ชุมชน และการอยู่ร่วมกันของผู้คนในสังคมอย่างมีความสุขได้	นักเรียนที่เข้าร่วมโครงการ จำนวน ๓๐-๔๐ คน	๓๐,๐๐๐	๓๐,๐๐๐	๓๐,๐๐๐	๓๐,๐๐๐	๓๐,๐๐๐	ผู้เข้าร่วมโครงการ ร้อยละ ๘๐	นักเรียนมีความรู้ความเข้าใจและเห็นคุณค่าของตนเองและสามารถนำไปประยุกต์ใช้ในชีวิตประจำวันได้ มีคุณธรรม จริยธรรมที่ดีงาม และมีคุณลักษณะที่พึงประสงค์ตามที่โรงเรียนกำหนดสามารถอยู่ร่วมในสังคมได้อย่างมีความสุข	กองการศึกษาฯ

รายละเอียดโครงการพัฒนา
แผนพัฒนาท้องถิ่น (พ.ศ.๒๕๖๖-๒๕๗๐) แก้ไข ครั้งที่ ๑/๒๕๖๖
องค์การบริหารส่วนตำบลเขาชะงุ้ม อำเภอโพธาราม จังหวัดราชบุรี

ที่	โครงการ	วัตถุประสงค์	เป้าหมาย ผลผลิต	งบประมาณ					ตัวชี้วัด (KPI)	ผลที่คาดว่าจะได้รับ	หน่วยงานที่รับผิดชอบหลัก
				๒๕๖๖ บาท	๒๕๖๗ บาท	๒๕๖๘ บาท	๒๕๖๙ บาท	๒๕๗๐ บาท			
๓๖๗	โครงการฟันดีเหงือกแข็งแรง	เพื่อให้เด็กนักเรียนมีความรู้ ความเข้าใจ สามารถแปรงฟันได้ ถูกต้องและสะอาด มีทันตสุขนิสัยที่ดี มีพฤติกรรมดูแลสุขภาพช่องปากที่ถูกต้องเหมาะสม	เด็กนักเรียนในศพด. ทั้ง ๖ แห่ง ที่อยู่ในเขต อบต.เขาชะงุ้ม จำนวน ๔๐ คน	๓๐,๐๐๐	๓๐,๐๐๐	๓๐,๐๐๐	๓๐,๐๐๐	๓๐,๐๐๐	-ผู้เข้าร่วมโครงการ ร้อยละ ๘๐	นักเรียนมีความรู้ ความเข้าใจ สามารถแปรงฟันได้ถูกต้อง และสะอาด พร้อมทั้งมีทันตสุขนิสัยที่ดี เป็นการป้องกันโรคฟันผุและโรคเหงือกอักเสบได้ อย่างถูกต้อง มีพฤติกรรมดูแลสุขภาพช่องปากที่ถูกต้องเหมาะสม	กองการศึกษาฯ

รายละเอียดโครงการพัฒนา
แผนพัฒนาท้องถิ่น (พ.ศ.๒๕๖๖-๒๕๗๐) แก้วไข ครั้งที่ ๑/๒๕๖๖
องค์การบริหารส่วนตำบลเขาชะงุ้ม อำเภอโพธาราม จังหวัดราชบุรี

ที่	โครงการ	วัตถุประสงค์	เป้าหมาย ผลผลิต	งบประมาณ					ตัวชี้วัด (KPI)	ผลที่คาดว่าจะได้รับ	หน่วยงานที่รับผิดชอบหลัก
				๒๕๖๖ บาท	๒๕๖๗ บาท	๒๕๖๘ บาท	๒๕๖๙ บาท	๒๕๗๐ บาท			
๓๖๘	โครงการรักษาสีสิ่งแวดล้อม กิจกรรมทิ้งขยะลงถัง	-เพื่อลดปริมาณขยะในโรงเรียน ทำให้โรงเรียนสะอาด สวยงาม -เพื่อฝึกปฏิบัติการคัดแยกขยะ	-ครู นักเรียน เข้าร่วมโครงการ จำนวน ๔๐ คน -โรงเรียนมีความสะอาด บรรยากาศ สดชื่น รักษา มีสิ่งแวดล้อมที่ดี	๓๐,๐๐๐	๓๐,๐๐๐	๓๐,๐๐๐	๓๐,๐๐๐	๓๐,๐๐๐	-ผู้เข้าร่วมโครงการ ร้อยละ ๘๐ -โรงเรียนมีความสะอาด บรรยากาศ สดชื่น รักษา สิ่งแวดล้อมที่ดี	ปริมาณขยะในโรงเรียนลดลง เด็กนักเรียนมีความรู้ความเข้าใจเรื่องการคัดแยกขยะ โรงเรียนมีสภาพแวดล้อมที่ดี ไม่มีมลพิษ	กองการศึกษาฯ
๓๖๙	อุดหนุนค่าอาหารกลางวัน เด็กอนุบาล ๑ ถึง ประถมศึกษาปีที่ ๖ ของโรงเรียนในเขตความรับผิดชอบทั้ง ๖ แห่ง	เพื่ออุดหนุนค่าอาหารกลางวัน ให้กับเด็กนักเรียนระดับอนุบาล ถึง ประถมศึกษาปีที่ ๖ ของโรงเรียนที่อยู่ในเขตรับผิดชอบของ อบต.เขาชะงุ้ม เพื่อให้เด็กได้รับโภชนาการที่ถูกต้อง ครบถ้วน สะอาดปลอดภัย	เด็กในโรงเรียน ทั้ง ๖ แห่ง ได้แก่ -โรงเรียนเขาส้ม -โรงเรียนหนองมะค่า -โรงเรียนเขาแหลม -โรงเรียนระฆังทอง -โรงเรียนพุดัง -โรงเรียนเขาชะงุ้ม ในอัตราจำนวนนักเรียน ๑-๔๐ คน คนละ ๓๖ บาท/วัน ๔๑-๑๐๐ คน คนละ ๒๗ บาท/วัน ๑๐๑-๑๒๐ คน คนละ ๒๔ บาท/วัน ๑๒๑ คนขึ้นไป คนละ ๒๒ บาท/วัน จำนวน ๒๐๐ วัน	๓,๐๐๐,๐๐๐	๓,๐๐๐,๐๐๐	๓,๐๐๐,๐๐๐	๓,๐๐๐,๐๐๐	๓,๐๐๐,๐๐๐	เด็กนักเรียน ร้อยละ ๑๐๐ ได้รับอาหารที่ ถูกหลัก โภชนาการ สะอาด ปลอดภัย	นักเรียนมี สุขภาพที่ดี ได้รับอาหารที่ ถูกหลัก โภชนาการ เจริญเติบโต สมวัย	กองการศึกษาฯ

รายละเอียดโครงการพัฒนา

แผนพัฒนาท้องถิ่น (พ.ศ.๒๕๖๖-๒๕๗๐) แก้วไข ครั้งที่ ๑/๒๕๖๖

องค์การบริหารส่วนตำบลเขาชะงุ้ม อำเภอโพธาราม จังหวัดราชบุรี

(๒) แผนงานการศาสนา วัฒนธรรมและนันทนาการ

ที่	โครงการ	วัตถุประสงค์	เป้าหมาย ผลผลิต	งบประมาณ					ตัวชี้วัด (KPI)	ผลที่คาดว่าจะได้รับ	หน่วยงานที่รับผิดชอบหลัก
				๒๕๖๖ บาท	๒๕๖๗ บาท	๒๕๖๘ บาท	๒๕๖๙ บาท	๒๕๗๐ บาท			
๓๓๐	โครงการสืบสานอนุรักษ์ ประเพณีแห่เทียนจำนำพรรษา	เพื่อสืบทอด อนุรักษ์ ทำนุบำรุงศาสนา	ประชาชนทุกช่วงวัย เข้าร่วมแห่เทียนพรรษา	๒๐,๐๐๐	๒๐,๐๐๐	๒๐,๐๐๐	๒๐,๐๐๐	๒๐,๐๐๐	ประชาชนให้ความสนใจเข้าร่วมแห่เทียนพรรษาทุกช่วงวัย	ประชาชนได้ทำนุบำรุงพระพุทธศาสนา ตระหนักถึงวันสำคัญของไทย	กองการศึกษา
๓๓๑	โครงการอบรมคุณธรรม จริยธรรมเนื่องในวันสำคัญทางศาสนา	เพื่อให้ประชาชนมีคุณธรรม จริยธรรม ในการดำรงชีวิตในสังคม	ผู้เข้าร่วมโครงการ จำนวน ๕๐ คน	๒๐,๐๐๐	๒๐,๐๐๐	๒๐,๐๐๐	๒๐,๐๐๐	๒๐,๐๐๐	ผู้เข้าร่วมโครงการ ร้อยละ ๘๐	ประชาชนมีคุณธรรม จริยธรรมที่ดีงาม สามารถอยู่ร่วมในสังคมได้อย่างมีความสุข	กองการศึกษา

รายละเอียดโครงการพัฒนา
แผนพัฒนาท้องถิ่น (พ.ศ.๒๕๖๖-๒๕๗๐) แก้ไข ครั้งที่ ๑/๒๕๖๖
องค์การบริหารส่วนตำบลเขาชะงุ้ม อำเภอโพธาราม จังหวัดราชบุรี

ที่	โครงการ	วัตถุประสงค์	เป้าหมาย ผลผลิต	งบประมาณ					ตัวชี้วัด (KPI)	ผลที่คาดว่าจะได้รับ	หน่วยงานที่รับผิดชอบหลัก
				๒๕๖๖ บาท	๒๕๖๗ บาท	๒๕๖๘ บาท	๒๕๖๙ บาท	๒๕๗๐ บาท			
๓๗๒	โครงการวัด ประชา รัฐ สร้างสุข พัฒนาวัด ด้วยแนวทาง ๕ ส	-เพื่อส่งเสริมให้ประชาชนตื่นตัวเรื่องการช่วยเหลือสังคม การมีจิตอาสา มีความรับผิดชอบ ต่อสังคม -เพื่อส่งเสริมให้วัดเป็นพื้นที่ต้นแบบของการพัฒนาพื้นที่ทางกายภาพ พื้นที่การเรียนรู้ พื้นที่ทางจิตใจและปัญญา โดยการบูรณาการแนวคิด ๕ ส และหลักความรับผิดชอบต่อสังคมสู่ประชาชนโดยมีวัดเป็นศูนย์กลาง	ประชาชนตำบลเขาชะงุ้ม จำนวน ๕๐ คน	๕๐,๐๐๐	๕๐,๐๐๐	๕๐,๐๐๐	๕๐,๐๐๐	๕๐,๐๐๐	ผู้เข้าร่วมโครงการ ร้อยละ ๗๐	-ทำให้สังคมมีสุขภาพและความยั่งยืน -ประชาชนมีส่วนร่วมในการพัฒนาวัด ทำให้วัดมีพื้นที่ที่เหมาะสม สะอาด	กองการศึกษาฯ
๓๗๓	โครงการน้อมรำลึกสมเด็จพระเจ้าตากสินมหาราช	เพื่อรำลึกถึงสมเด็จพระเจ้าตากสินมหาราชตำบลเขาชะงุ้ม	จัดกิจกรรมรำลึกถึงวีรกรรมของสมเด็จพระเจ้าตากสินมหาราช ณ.บริเวณสถานที่ตั้งทัพสมเด็จพระเจ้าตากสินมหาราช ลานกิจกรรมวัดเขาชะงุ้ม	๑๐๐,๐๐๐	๑๐๐,๐๐๐	๑๐๐,๐๐๐	๑๐๐,๐๐๐	๑๐๐,๐๐๐	ประชาชนในตำบลเขาชะงุ้มมีโอกาสได้ร่วมกิจกรรมงานน้อมรำลึก สมเด็จพระเจ้าตากสิน	ประชาชนในตำบลเขาชะงุ้มมีโอกาสได้ร่วมกิจกรรมงานน้อมรำลึกวันคล้ายวันปราบดาภิเษกสมเด็จพระเจ้าตากสิน	กองการศึกษาฯ

รายละเอียดโครงการพัฒนา
แผนพัฒนาท้องถิ่น (พ.ศ.๒๕๖๖-๒๕๗๐) แก่ไข ครั้งที่ ๑/๒๕๖๖
องค์การบริหารส่วนตำบลเขาชะงุ้ม อำเภอโพธาราม จังหวัดราชบุรี

ที่	โครงการ	วัตถุประสงค์	เป้าหมาย ผลผลิต	งบประมาณ					ตัวชี้วัด (KPI)	ผลที่คาดว่าจะได้รับ	หน่วยงานที่รับผิดชอบหลัก
				๒๕๖๖ บาท	๒๕๖๗ บาท	๒๕๖๘ บาท	๒๕๖๙ บาท	๒๕๗๐ บาท			
๓๗๔	โครงการกีฬาพื้นบ้านสานสัมพันธ์ตำบลเขาชะงุ้ม	เพื่อเป็นการสร้างความสัมพันธ์อันดี สร้างความสามัคคี ร่วมสืบสานกีฬาพื้นบ้านของไทย	ประชาชนเข้าร่วมโครงการจำนวน ๕๐ คน	๑๐๐,๐๐๐	๑๐๐,๐๐๐	๑๐๐,๐๐๐	๑๐๐,๐๐๐	๑๐๐,๐๐๐	ผู้เข้าร่วมโครงการ ร้อยละ ๘๐	ประชาชนมีความสัมพันธ์อันดีซึ่งกันและกัน มีความสามัคคีในชุมชน และได้สืบทอดกีฬาพื้นบ้าน	กองการศึกษาฯ
๓๗๕	โครงการแข่งขันกีฬาเยาวชนต้านยาเสพติด ตำบลเขาชะงุ้ม	เพื่อให้เยาวชนตำบลเขาชะงุ้ม ได้ใช้เวลาว่างให้เกิดประโยชน์ ไม่ยุ่งเกี่ยวกับยาเสพติดและมีสุขภาพกายและจิตที่ดี	เยาวชนในตำบลเขาชะงุ้ม จำนวน ๕๐ คน	๑๐๐,๐๐๐	๑๐๐,๐๐๐	๑๐๐,๐๐๐	๑๐๐,๐๐๐	๑๐๐,๐๐๐	เยาวชนเข้าร่วมโครงการ ร้อยละ ๘๐	เยาวชนไม่ยุ่งเกี่ยวกับยาเสพติด ปัญหายาเสพติดในพื้นที่ลดลง และเยาวชนมีสุขภาพร่างกายและจิตใจที่ดี	กองการศึกษาฯ
๓๗๖	โครงการแข่งขันกีฬาเด็กปฐมวัย	เพื่อให้เด็กปฐมวัยในศพด. ได้เล่นกีฬา พัฒนาทักษะการเคลื่อนไหว มีพัฒนาการด้านร่างกายที่สมวัย	เด็กปฐมวัยในศพด. ที่เข้าร่วมโครงการ จำนวนศูนย์ละ ๑๐-๒๐ คน	๓๐,๐๐๐	๓๐,๐๐๐	๓๐,๐๐๐	๓๐,๐๐๐	๓๐,๐๐๐	เด็กปฐมวัยที่เข้าร่วมโครงการ ร้อยละ ๘๐	เด็กปฐมวัยได้รับการพัฒนาการด้านร่างกาย	กองการศึกษาฯ

รายละเอียดโครงการพัฒนา
แผนพัฒนาท้องถิ่น (พ.ศ.๒๕๖๖-๒๕๗๐) แก้วไข ครั้งที่ ๑/๒๕๖๖
องค์การบริหารส่วนตำบลเขาชะงุ้ม อำเภอโพธาราม จังหวัดราชบุรี

ที่	โครงการ	วัตถุประสงค์	เป้าหมาย ผลผลิต	งบประมาณ					ตัวชี้วัด (KPI)	ผลที่คาดว่าจะได้รับ	หน่วยงานที่รับผิดชอบหลัก
				๒๕๖๖ บาท	๒๕๖๗ บาท	๒๕๖๘ บาท	๒๕๖๙ บาท	๒๕๗๐ บาท			
๓๗๗	โครงการสืบสานและอนุรักษ์ภูมิปัญญาท้องถิ่น จักสานตำบลเขาชะงุ้ม	-เพื่อสืบทอด อนุรักษ์ ภูมิปัญญาท้องถิ่นจักสานของต.เขาชะงุ้ม ให้คงอยู่ -เพื่อสร้างรายได้ให้เกิดขึ้นกับเยาวชนและคนในชุมชน	เยาวชน ประชาชน ในตำบลเขาชะงุ้ม ที่เข้าร่วมโครงการ	๓๐,๐๐๐	๓๐,๐๐๐	๓๐,๐๐๐	๓๐,๐๐๐	๓๐,๐๐๐	ผู้เข้าร่วมโครงการ ไม่น้อยกว่าร้อยละ ๗๐	-อนุรักษ์สืบสาน ภูมิปัญญาการจักสานให้คงอยู่ -ประชาชนเห็นคุณค่าของการจักสานที่เกี่ยวกับวิถีชีวิตของชุมชน -เด็กและเยาวชนใช้เวลาว่างให้เกิดประโยชน์สูงสุด -สร้างรายได้ให้เกิดขึ้นกับเยาวชนและคนในชุมชน	กองการศึกษาฯ

รายละเอียดโครงการพัฒนา
แผนพัฒนาท้องถิ่น (พ.ศ.๒๕๖๖-๒๕๗๐) แก้ไข ครั้งที่ ๑/๒๕๖๖
องค์การบริหารส่วนตำบลเขาชะงุ้ม อำเภอโพธาราม จังหวัดราชบุรี

ที่	โครงการ	วัตถุประสงค์	เป้าหมาย ผลผลิต	งบประมาณ					ตัวชี้วัด (KPI)	ผลที่คาดว่าจะได้รับ	หน่วยงานที่รับผิดชอบหลัก
				๒๕๖๖ บาท	๒๕๖๗ บาท	๒๕๖๘ บาท	๒๕๖๙ บาท	๒๕๗๐ บาท			
๓๗๘	โครงการแข่งขันกีฬาเยาวชนและประชาชนจังหวัดราชบุรี “อบจ.ราชบุรีเกมส์”	เพื่อให้เยาวชนและประชาชนตำบลเขาชะงุ้ม เข้าร่วมการแข่งขันกีฬา ส่งเสริมการใช้เวลาว่างให้เกิดประโยชน์ ห่างไกลจากอบายมุขและสิ่งเสพติด สร้างความรักความสามัคคีในหมู่คณะ และสร้างชื่อเสียงให้กับตำบลเขาชะงุ้มและจังหวัดราชบุรี	เยาวชน ประชาชนในตำบลเขาชะงุ้ม เข้าร่วมการแข่งขันกีฬา	๒๐๐,๐๐๐	๒๐๐,๐๐๐	๒๐๐,๐๐๐	๒๐๐,๐๐๐	๒๐๐,๐๐๐	เยาวชนและประชาชนเป็นตัวแทน เข้าร่วมการแข่งขันกีฬา	ส่งเสริมคุณภาพชีวิตและแก้ไขปัญหาสังคมและยาเสพติด สร้างความสามัคคี ห่างไกลจากอบายมุขและสิ่งเสพติดต่างๆ	กองการศึกษาฯ

รายละเอียดโครงการพัฒนา
แผนพัฒนาท้องถิ่น (พ.ศ.๒๕๖๖-๒๕๗๐) แก้ไข ครั้งที่ ๑/๒๕๖๖
องค์การบริหารส่วนตำบลเขาชะงุ้ม อำเภอโพธาราม จังหวัดราชบุรี

(๓) แผนงานอุตสาหกรรมและการโยธา

ที่	โครงการ	วัตถุประสงค์	เป้าหมาย ผลผลิต	งบประมาณ					ตัวชี้วัด (KPI)	ผลที่คาดว่าจะได้รับ	หน่วยงานที่รับผิดชอบหลัก
				๒๕๖๖ บาท	๒๕๖๗ บาท	๒๕๖๘ บาท	๒๕๖๙ บาท	๒๕๗๐ บาท			
๓๗๙	โครงการปรับปรุงภูมิทัศน์ศูนย์พัฒนาเด็กเล็กองค์การบริหารส่วนตำบลเขาชะงุ้ม	เพื่อปรับปรุง ต่อเติม ซ่อมแซม อาคารและพื้นที่ใช้สอยของศูนย์พัฒนาเด็กเล็ก องค์การบริหารส่วนตำบลเขาชะงุ้ม	อาคารศูนย์พัฒนาเด็กเล็ก รวมถึงพื้นที่ใช้สอย	๕๐๐,๐๐๐	๕๐๐,๐๐๐	๕๐๐,๐๐๐	๕๐๐,๐๐๐	๕๐๐,๐๐๐	ศูนย์พัฒนาเด็กเล็กมีภูมิทัศน์ที่เอื้ออำนวยต่อการเรียนการสอนและมีความปลอดภัยต่อผู้เรียนในศูนย์พัฒนาเด็กเล็ก	ผู้เรียนในศูนย์พัฒนาเด็กเล็กมีความปลอดภัย ทั้งด้านร่างกายและจิตใจ	กองการศึกษาฯ / กองช่าง
๓๘๐	โครงการปรับปรุงภูมิทัศน์ลานสมเด็จพระเจ้าตากสินมหาราช ณ วัดเขาชะงุ้ม	เพื่อปรับปรุงภูมิทัศน์แหล่งท่องเที่ยวให้สะอาดสวยงาม	ลานสมเด็จพระเจ้าตากสินมหาราช ณ วัดเขาชะงุ้ม	๕๐๐,๐๐๐	๕๐๐,๐๐๐	๕๐๐,๐๐๐	๕๐๐,๐๐๐	๕๐๐,๐๐๐	แหล่งท่องเที่ยวภูมิทัศน์ที่สะอาดสวยงาม เหมาะแก่การท่องเที่ยว	มีแหล่งท่องเที่ยวที่สะอาด สวยงาม	กองการศึกษาฯ /กองช่าง

รายละเอียดโครงการพัฒนา
แผนพัฒนาท้องถิ่น (พ.ศ.๒๕๖๖-๒๕๗๐) แก้ไข ครั้งที่ ๑/๒๕๖๖
องค์การบริหารส่วนตำบลเขาชะงุ้ม อำเภอโพธาราม จังหวัดราชบุรี

(๓) แผนงานเคหะและชุมชน

ที่	โครงการ	วัตถุประสงค์	เป้าหมาย ผลผลิต	งบประมาณ					ตัวชี้วัด (KPI)	ผลที่คาดว่าจะได้รับ	หน่วยงานที่รับผิดชอบหลัก
				๒๕๖๖ บาท	๒๕๖๗ บาท	๒๕๖๘ บาท	๒๕๖๙ บาท	๒๕๗๐ บาท			
๓๘๑	โครงการจัดสร้างสนามเปตององค์การบริหารส่วนตำบลเขาชะงุ้ม	เพื่อเป็นที่เล่นกีฬาเปตองของคนในชุมชน	สนามเปตองที่ได้มาตรฐาน (ตามแบบที่ อบต. กำหนด) ๑ แห่ง	๑๐,๐๐๐	๑๐,๐๐๐	๑๐,๐๐๐	๑๐,๐๐๐	๑๐,๐๐๐	ประชาชนในพื้นที่ได้มีสนามกีฬาไว้ใช้งาน	ประชาชนมีพื้นที่ในการเล่นกีฬา ออกกำลังกาย สร้างสัมพันธ์ภาพที่ดีต่อกัน	กองการศึกษา / กองช่าง

รายละเอียดโครงการพัฒนา
ที่นำมาจากแผนพัฒนาหมู่บ้าน
แผนพัฒนาท้องถิ่น (พ.ศ. ๒๕๖๖ - ๒๕๗๐) แก้ไข ครั้งที่ ๑/๒๕๖๖
องค์การบริหารส่วนตำบลเขาชะงุ้ม อำเภอโพธาราม จังหวัดราชบุรี

- ก. ยุทธศาสตร์ชาติ ๒๐ ปี ยุทธศาสตร์ที่(ชื่อยุทธศาสตร์).....
- ข. แผนพัฒนาเศรษฐกิจและสังคมแห่งชาติ ฉบับที่ ๑๓ หมายความว่า(ชื่อหมวดหมาย).....
- ค. Sustainable Development Goals : SDGs เป้าหมายที่...../เป้าประสงค์.....
- ง. ยุทธศาสตร์จังหวัดราชบุรี ยุทธศาสตร์ที่(ชื่อยุทธศาสตร์).....
- จ. ยุทธศาสตร์การพัฒนาขององค์การปกครองส่วนท้องถิ่นในเขตจังหวัดราชบุรี ยุทธศาสตร์ที่.....(ชื่อยุทธศาสตร์).....
๑. ยุทธศาสตร์การพัฒนาของ.....(ขององค์การปกครองส่วนท้องถิ่น).....
- ๑.๑ กลยุทธ์
 (๑) แผนงาน.....

ที่	โครงการ	วัตถุประสงค์	เป้าหมาย (ผลผลิตของโครงการ)	งบประมาณ					ตัวชี้วัด (KPI)	ผลที่คาดว่าจะได้รับ	หน่วยงาน ที่รับผิดชอบหลัก
				๒๕๖๖ บาท	๒๕๖๗ บาท	๒๕๖๘ บาท	๒๕๖๙ บาท	๒๕๗๐ บาท			
-	-	-	-	-	-	-	-	-	-	-	
-	-	-	-	-	-	-	-	-	-	-	
-	-	-	-	-	-	-	-	-	-	-	
รวม	-	-	-	-	-	-	-	-	-	-	

รายละเอียดโครงการพัฒนา

แผนพัฒนาท้องถิ่น (พ.ศ.๒๕๖๖-๒๕๗๐) แก้ไข ครั้งที่ ๑/๒๕๖๖

สำหรับ โครงการเกื้อหนุนศักยภาพขององค์กรปกครองส่วนท้องถิ่นที่ใช้สำหรับการประสานแผนพัฒนาท้องถิ่น

องค์การบริหารส่วนตำบลเขาชะงุ้ม อำเภอโพธาราม จังหวัดราชบุรี

ก. ยุทธศาสตร์ชาติ ๒๐ ปี ยุทธศาสตร์ที่ ๒ ด้านการสร้างความสามารถในการแข่งขัน

ข. แผนพัฒนาเศรษฐกิจและสังคมแห่งชาติ ฉบับที่ ๑๓ หมายเหตุที่ ๕ ไทยเป็นประตูการค้าการลงทุนและยุทธศาสตร์ทางโลจิสติกส์ที่สำคัญของภูมิภาค

ค. Sustainable Development Goals : SDGs เป้าหมายที่ ๙ สร้างโครงสร้างพื้นฐานที่มีความทนทาน ส่งเสริมการพัฒนาอุตสาหกรรมที่ครอบคลุมและยั่งยืน และส่งเสริมนวัตกรรม

ง. ยุทธศาสตร์จังหวัดราชบุรี ยุทธศาสตร์ที่ ๒ เสริมสร้างความมั่นคงทางเศรษฐกิจการค้า การบริการการท่องเที่ยว ด้วยนวัตกรรมและบริการที่มีมูลค่าสูง

จ. ยุทธศาสตร์การพัฒนาขององค์กรปกครองส่วนท้องถิ่นในเขตจังหวัดราชบุรี ยุทธศาสตร์ที่ ๑ ด้านพัฒนาโครงสร้างพื้นฐาน สาธารณูปโภคและสาธารณูปการ

๑. ยุทธศาสตร์การพัฒนาของ อบต.เขาชะงุ้ม ที่ ๑ การพัฒนาด้านโครงสร้างพื้นฐาน สาธารณูปโภค และสาธารณูปการ

๑.๑ กลยุทธ์ -

(๑) แผนงานอุตสาหกรรมและการโยธา

ที่	โครงการ	วัตถุประสงค์	เป้าหมาย ผลผลิต	งบประมาณ					ตัวชี้วัด (KPI)	ผลที่คาดว่าจะ ได้รับ	หน่วยงาน ที่รับผิดชอบหลัก
				๒๕๖๖ บาท	๒๕๖๗ บาท	๒๕๖๘ บาท	๒๕๖๙ บาท	๒๕๗๐ บาท			
๑	โครงการปรับปรุงถนนลาดยาง ผิวจราจรแอสฟัลต์ติกคอนกรีต สายบ้านหนองมะค่า - บ้านหนองไถ่ขัน หมู่ที่ ๑๒	เพื่อให้ประชาชนใน พื้นที่ได้รับความ สะดวกในการสัญจร ไปมา	กว้าง ๖ ม. ยาว ๑,๙๐๐ ม. หนา ๐.๐๕ ม. หรือมีผิวจราจร ไม่น้อยกว่า ๑๑,๔๐๐ ตร.ม.	๖,๘๐๐,๐๐๐	๖,๘๐๐,๐๐๐	๖,๘๐๐,๐๐๐	๖,๘๐๐,๐๐๐	๖,๘๐๐,๐๐๐	มีถนนที่ได้ มาตรฐานใน การสัญจร เพิ่มขึ้น	ประชาชนมี เส้นทางสัญจร ที่สะดวกและ ปลอดภัย	อบจ.ราชบุรี
๒	โครงการก่อสร้างถนนลาดยาง ผิวจราจรแอสฟัลต์ติกคอนกรีต สายคลองชลประทาน - บ้านนาง กุหลาบ หมู่ที่ ๓	เพื่อให้ประชาชนใน พื้นที่ได้รับความ สะดวกในการสัญจร ไปมา	กว้าง ๖ ม. ยาว ๑,๑๔๐ ม. หนา ๐.๐๕ ม. หรือมีผิวจราจร ไม่น้อยกว่า ๖,๘๔๐ ตร.ม.	๕,๐๐๐,๐๐๐	๕,๐๐๐,๐๐๐	๕,๐๐๐,๐๐๐	๕,๐๐๐,๐๐๐	๕,๐๐๐,๐๐๐	มีถนนที่ได้ มาตรฐานใน การสัญจร เพิ่มขึ้น	ประชาชนมี เส้นทางสัญจร ที่สะดวกและ ปลอดภัย	อบจ.ราชบุรี

รายละเอียดโครงการพัฒนา
แผนพัฒนาท้องถิ่น (พ.ศ.๒๕๖๖-๒๕๗๐) แก้ไข ครั้งที่ ๑/๒๕๖๖
สำหรับ โครงการเกื้อหนุนสุขภาพขององค์กรปกครองส่วนท้องถิ่นที่ใช้สำหรับการประสานแผนพัฒนาท้องถิ่น
องค์การบริหารส่วนตำบลเขาชะงุ้ม อำเภอโพธาราม จังหวัดราชบุรี

ที่	โครงการ	วัตถุประสงค์	เป้าหมายผลผลิต	งบประมาณ					ตัวชี้วัด (KPI)	ผลที่คาดว่าจะได้รับ	หน่วยงานที่รับผิดชอบหลัก
				๒๕๖๖ บาท	๒๕๖๗ บาท	๒๕๖๘ บาท	๒๕๖๙ บาท	๒๕๗๐ บาท			
๓	โครงการก่อสร้างถนนลาดยางผิวจราจรแอสฟัลต์ติกคอนกรีตสายเขาปากกว้าง - กรมปศุสัตว์ หมู่ที่ ๑๐	เพื่อให้ประชาชนในพื้นที่ได้รับความสะดวกในการสัญจรไปมา	กว้าง ๖ ม. ยาว ๒,๕๘๐ ม. หนา ๐.๑๕ ม. หรือมีผิวจราจรไม่น้อยกว่า ๑๕,๔๘๐ ตร.ม.	๙,๐๐๐,๐๐๐	๙,๐๐๐,๐๐๐	๙,๐๐๐,๐๐๐	๙,๐๐๐,๐๐๐	๙,๐๐๐,๐๐๐	มีถนนที่ได้มาตรฐานในการสัญจรเพิ่มขึ้น	ประชาชนมีเส้นทางสัญจรที่สะดวกและปลอดภัย	อบจ.ราชบุรี
๔	โครงการก่อสร้างถนนลาดยางผิวจราจรแอสฟัลต์ติกคอนกรีตสายวิทยาลัยเกษตรทุ่งสามเส้า - ชน ม.๖ เขตหนองกาง หมู่ที่ ๙	เพื่อให้ประชาชนในพื้นที่ได้รับความสะดวกในการสัญจรไปมา	กว้าง ๖ ม. ยาว ๒,๐๖๐ ม. หนา ๐.๑๕ ม. หรือมีผิวจราจรไม่น้อยกว่า ๑๒,๓๖๐ ตร.ม.	๗,๐๐๐,๐๐๐	๗,๐๐๐,๐๐๐	๗,๐๐๐,๐๐๐	๗,๐๐๐,๐๐๐	๗,๐๐๐,๐๐๐	มีถนนที่ได้มาตรฐานในการสัญจรเพิ่มขึ้น	ประชาชนมีเส้นทางสัญจรที่สะดวกและปลอดภัย	อบจ.ราชบุรี
๕	โครงการก่อสร้างถนนลาดยางผิวจราจรแอสฟัลต์ติกคอนกรีตสายหมู่มอญ - บ้านรางจิก หมู่ที่ ๘	เพื่อให้ประชาชนในพื้นที่ได้รับความสะดวกในการสัญจรไปมา	กว้าง ๖ ม. ยาว ๘๖๐ ม. หนา ๐.๑๕ ม. หรือมีผิวจราจรไม่น้อยกว่า ๕,๑๖๐ ตร.ม.	๓,๐๐๐,๐๐๐	๓,๐๐๐,๐๐๐	๓,๐๐๐,๐๐๐	๓,๐๐๐,๐๐๐	๓,๐๐๐,๐๐๐	มีถนนที่ได้มาตรฐานในการสัญจรเพิ่มขึ้น	ประชาชนมีเส้นทางสัญจรที่สะดวกและปลอดภัย	อบจ.ราชบุรี

รายละเอียดโครงการพัฒนา
แผนพัฒนาท้องถิ่น (พ.ศ.๒๕๖๖-๒๕๗๐) แก้ไข ครั้งที่ ๑/๒๕๖๖
สำหรับ โครงการเกื้อหนุนสุขภาพขององค์กรปกครองส่วนท้องถิ่นที่ใช้สำหรับการประสานแผนพัฒนาท้องถิ่น
องค์การบริหารส่วนตำบลเขาชะงุ้ม อำเภอโพธาราม จังหวัดราชบุรี

ที่	โครงการ	วัตถุประสงค์	เป้าหมาย ผลผลิต	งบประมาณ					ตัวชี้วัด (KPI)	ผลที่คาดว่าจะ ได้รับ	หน่วยงาน ที่รับผิดชอบหลัก
				๒๕๖๖ บาท	๒๕๖๗ บาท	๒๕๖๘ บาท	๒๕๖๙ บาท	๒๕๗๐ บาท			
๖	โครงการก่อสร้างบดอัดถนนลูกรัง สายบ้านเขาเสด็จ ถึงวัดเขาสะแก หมู่ที่ ๒	เพื่อให้ประชาชนในพื้นที่ได้รับความสะดวกในการสัญจรไปมา	กว้าง ๘ ม. ยาว ๓,๒๔๖.๔๘ ม. หนา ๐.๑๕ ม. หรือมีผิวจราจรไม่น้อยกว่า ๒๕,๙๖๘ ตร.ม.	๑๔,๐๐๐,๐๐๐	๑๔,๐๐๐,๐๐๐	๑๔,๐๐๐,๐๐๐	๑๔,๐๐๐,๐๐๐	๑๔,๐๐๐,๐๐๐	มีถนนที่ได้มาตรฐานในการสัญจรเพิ่มขึ้น	ประชาชนมีเส้นทางสัญจรที่สะดวกและปลอดภัย	อบจ.ราชบุรี
๗	โครงการปรับปรุงถนนลาดยางผิวจราจรแอสฟัลท์ติกคอนกรีต สายบ้านเขาเสด็จ-เกาะตาพูด หมู่ที่ ๒	เพื่อให้ประชาชนในพื้นที่ได้รับความสะดวกในการสัญจรไปมา	กว้าง ๖ ม. ยาว ๒,๓๕๐ ม. หนา ๐.๑๕ ม. หรือมีผิวจราจรไม่น้อยกว่า ๑๔,๑๐๐ ตร.ม.	๘,๐๐๐,๐๐๐	๘,๐๐๐,๐๐๐	๘,๐๐๐,๐๐๐	๘,๐๐๐,๐๐๐	๘,๐๐๐,๐๐๐	มีถนนที่ได้มาตรฐานในการสัญจรเพิ่มขึ้น	ประชาชนมีเส้นทางสัญจรที่สะดวกและปลอดภัย	อบจ.ราชบุรี
๘	โครงการปรับปรุงถนนลาดยางผิวจราจรแอสฟัลท์ติกคอนกรีต สายบ้านพุลุ้ง ถึง บ้านเขาแดง หมู่ที่ ๙	เพื่อให้ประชาชนในพื้นที่ได้รับความสะดวกในการสัญจรไปมา	กว้าง ๖ ม. ยาว ๑,๓๗๕ ม. หนา ๐.๑๕ ม. หรือมีผิวจราจรไม่น้อยกว่า ๘,๒๕๐ ตร.ม.	๔,๕๐๐,๐๐๐	๔,๕๐๐,๐๐๐	๔,๕๐๐,๐๐๐	๔,๕๐๐,๐๐๐	๔,๕๐๐,๐๐๐	มีถนนที่ได้มาตรฐานในการสัญจรเพิ่มขึ้น	ประชาชนมีเส้นทางสัญจรที่สะดวกและปลอดภัย	อบจ.ราชบุรี

รายละเอียดโครงการพัฒนา
แผนพัฒนาท้องถิ่น (พ.ศ.๒๕๖๖-๒๕๗๐) แก้ไข ครั้งที่ ๑/๒๕๖๖
สำหรับ โครงการเกื้อหนุนสุขภาพขององค์กรปกครองส่วนท้องถิ่นที่ใช้สำหรับการประสานแผนพัฒนาท้องถิ่น
องค์การบริหารส่วนตำบลเขาชะงุ้ม อำเภอโพธาราม จังหวัดราชบุรี

ที่	โครงการ	วัตถุประสงค์	เป้าหมาย ผลผลิต	งบประมาณ					ตัวชี้วัด (KPI)	ผลที่คาดว่าจะ ได้รับ	หน่วยงาน ที่รับผิดชอบหลัก
				๒๕๖๖ บาท	๒๕๖๗ บาท	๒๕๖๘ บาท	๒๕๖๙ บาท	๒๕๗๐ บาท			
๙	โครงการก่อสร้างติดตั้งไฟฟ้า สาธารณะ ถนนสายวิทยาลัย เกษตรกรรมราชบุรี - ทุ่งสามเส้า หมู่ที่ ๗-๙	เพื่อความปลอดภัย ในชีวิตและ ทรัพย์สินแก่ ประชาชนในพื้นที่	ติดตั้งไฟฟ้า สาธารณะ ชนิด เสาโคมเดียว สูง ๙ ม. จำนวน ๔ ชุดๆละ ๓๕ ต้น รวมทั้งหมด ๑๔๐ ต้น	๗,๐๐๐,๐๐๐	๗,๐๐๐,๐๐๐	๗,๐๐๐,๐๐๐	๗,๐๐๐,๐๐๐	๗,๐๐๐,๐๐๐	มีเสาไฟฟ้า ส่องสว่าง เพิ่มขึ้น	ประชาชนได้รับ ความปลอดภัย ในชีวิตและ ทรัพย์สิน	อบจ.ราชบุรี
๑๐	โครงการก่อสร้างถนนลาดยาง ผิวจราจรแอสฟัลต์ติกคอนกรีต สายโป่งแค-พุลึง หมู่ที่ ๙	เพื่อให้ประชาชนใน พื้นที่ได้รับความ สะดวกในการสัญจร ไปมา	กว้าง ๖ ม. ยาว ๓๐๐๐ ม.	๑๑,๐๐๐,๐๐๐	๑๑,๐๐๐,๐๐๐	๑๑,๐๐๐,๐๐๐	๑๑,๐๐๐,๐๐๐	๑๑,๐๐๐,๐๐๐	ประชาชนที่ ใช้เส้นทาง สัญจรในพื้นที่	ชุมชนมี เส้นทางสัญจร ที่สะดวกและ ปลอดภัย	อบจ.ราชบุรี
๑๑	โครงการก่อสร้างถนนลาดยาง ผิวจราจรแอสฟัลต์ติกคอนกรีต จากบ้านนายชูชาติ ถึงบ้านนายอ้อด หมู่ที่ ๙	เพื่อให้ประชาชนใน พื้นที่ได้รับความ สะดวกในการสัญจร ไปมา	กว้าง ๖ ม. ยาว ๑๐๐๐ ม.	๓,๖๐๐,๐๐๐	๓,๖๐๐,๐๐๐	๓,๖๐๐,๐๐๐	๓,๖๐๐,๐๐๐	๓,๖๐๐,๐๐๐	ประชาชนที่ ใช้เส้นทาง สัญจรในพื้นที่	ชุมชนมี เส้นทางสัญจร ที่สะดวกและ ปลอดภัย	อบจ.ราชบุรี
๑๒	โครงการก่อสร้างถนนลาดยาง ผิวจราจรแอสฟัลต์ติกคอนกรีต จากบ้านนางจิน เพชรมา ถึงบ้านนายสน แสงสุข หมู่ที่ ๙	เพื่อให้ประชาชนใน พื้นที่ได้รับความ สะดวกในการสัญจร ไปมา	กว้าง ๖ ม. ยาว ๑๐๐๐ ม.	๓,๖๐๐,๐๐๐	๓,๖๐๐,๐๐๐	๓,๖๐๐,๐๐๐	๓,๖๐๐,๐๐๐	๓,๖๐๐,๐๐๐	ประชาชนที่ ใช้เส้นทาง สัญจรในพื้นที่	ชุมชนมี เส้นทางสัญจร ที่สะดวกและ ปลอดภัย	อบจ.ราชบุรี

รายละเอียดโครงการพัฒนา
แผนพัฒนาท้องถิ่น (พ.ศ.๒๕๖๖-๒๕๗๐) แก่ไข ครั้งที่ ๑/๒๕๖๖
สำหรับ โครงการเกื้อหนุนสุขภาพขององค์กรปกครองส่วนท้องถิ่นที่ใช้สำหรับการประสานแผนพัฒนาท้องถิ่น
องค์การบริหารส่วนตำบลเขาชะงุ้ม อำเภอโพธาราม จังหวัดราชบุรี

ที่	โครงการ	วัตถุประสงค์	เป้าหมาย ผลผลิต	งบประมาณ					ตัวชี้วัด (KPI)	ผลที่คาดว่าจะ ได้รับ	หน่วยงาน ที่รับผิดชอบหลัก
				๒๕๖๖ บาท	๒๕๖๗ บาท	๒๕๖๘ บาท	๒๕๖๙ บาท	๒๕๗๐ บาท			
๑๓	โครงการก่อสร้างถนนลาดยางผิวจราจรแอสฟัลต์ติกคอนกรีตจากบ้านนางจิน เพชรมา ถึงหมู่ที่ ๑๑	เพื่อให้ประชาชนในพื้นที่ได้รับความสะดวกในการสัญจรไปมา	กว้าง ๖ ม. ยาว ๑๐๐๐ ม.	๓,๖๐๐,๐๐๐	๓,๖๐๐,๐๐๐	๓,๖๐๐,๐๐๐	๓,๖๐๐,๐๐๐	๓,๖๐๐,๐๐๐	ประชาชนที่ใช้เส้นทางสัญจรในพื้นที่	ชุมชนมีเส้นทางสัญจรที่สะดวกและปลอดภัย	อบจ.ราชบุรี
๑๔	โครงการก่อสร้างถนนลาดยางผิวจราจรแอสฟัลต์ติกคอนกรีตสายหลังบ้าน น.ส.นฤมล แผลงเดชา ทะลุเขาปึกกระทู้ หมู่ที่ ๙	เพื่อให้ประชาชนในพื้นที่ได้รับความสะดวกในการสัญจรไปมา	กว้าง ๖ ม. ยาว ๕๐๐๐ ม.	๑๘,๐๐๐,๐๐๐	๑๘,๐๐๐,๐๐๐	๑๘,๐๐๐,๐๐๐	๑๘,๐๐๐,๐๐๐	๑๘,๐๐๐,๐๐๐	ประชาชนที่ใช้เส้นทางสัญจรในพื้นที่	ชุมชนมีเส้นทางสัญจรที่สะดวกและปลอดภัย	อบจ.ราชบุรี
๑๕	โครงการก่อสร้างถนนลาดยางผิวจราจรแอสฟัลต์ติกคอนกรีตสายฟาร์มมิตรเมืองราช - บ้านนางลูกอิน คล้ายเมือง หมู่ที่ ๙	เพื่อให้ประชาชนในพื้นที่ได้รับความสะดวกในการสัญจรไปมา	กว้าง ๔ ม. ยาว ๑๕๐๐ ม.	๓,๖๐๐,๐๐๐	๓,๖๐๐,๐๐๐	๓,๖๐๐,๐๐๐	๓,๖๐๐,๐๐๐	๓,๖๐๐,๐๐๐	มีถนนที่ได้มาตรฐานในการสัญจรเพิ่มขึ้น	ประชาชนมีเส้นทางสัญจรที่สะดวกและปลอดภัย	อบจ.ราชบุรี
๑๖	โครงการก่อสร้างไฟฟ้าสาธารณะ (พลังงานแสงอาทิตย์) สายหุ่มมอญ	เพื่อความปลอดภัยในชีวิตและทรัพย์สินแก่ประชาชนในพื้นที่	ติดตั้งไฟฟ้าสาธารณะ (พลังงานแสงอาทิตย์) จำนวน ๕๐ ต้น	๒,๐๐๐,๐๐๐	๒,๐๐๐,๐๐๐	๒,๐๐๐,๐๐๐	๒,๐๐๐,๐๐๐	๒,๐๐๐,๐๐๐	มีเสาไฟฟ้าส่องสว่างเพิ่มขึ้น	ประชาชนได้รับความปลอดภัยในชีวิตและทรัพย์สิน	อบจ.ราชบุรี

รายละเอียดโครงการพัฒนา
แผนพัฒนาท้องถิ่น (พ.ศ.๒๕๖๖-๒๕๗๐) แก่ไข ครั้งที่ ๑/๒๕๖๖
สำหรับ โครงการเกื้อหนุนสุขภาพขององค์กรปกครองส่วนท้องถิ่นที่ใช้สำหรับการประสานแผนพัฒนาท้องถิ่น
องค์การบริหารส่วนตำบลเขาชะงุ้ม อำเภอโพธาราม จังหวัดราชบุรี

ที่	โครงการ	วัตถุประสงค์	เป้าหมาย ผลผลิต	งบประมาณ					ตัวชี้วัด (KPI)	ผลที่คาดว่าจะ ได้รับ	หน่วยงาน ที่รับผิดชอบหลัก
				๒๕๖๖ บาท	๒๕๖๗ บาท	๒๕๖๘ บาท	๒๕๖๙ บาท	๒๕๗๐ บาท			
๑๗	โครงการก่อสร้างไฟฟ้า สาธารณะ (พลังงาน แสงอาทิตย์) สายเขาสะแก ถึง บ้านบ่อน้ำออก	เพื่อความปลอดภัย ในชีวิตและ ทรัพย์สินแก่ ประชาชนในพื้นที่	ติดตั้งไฟฟ้า สาธารณะ (พลังงาน แสงอาทิตย์) จำนวน ๕๐ ต้น	๒,๐๐๐,๐๐๐	๒,๐๐๐,๐๐๐	๒,๐๐๐,๐๐๐	๒,๐๐๐,๐๐๐	๒,๐๐๐,๐๐๐	มีเสาไฟฟ้า ส่องสว่าง เพิ่มขึ้น	ประชาชนได้รับ ความปลอดภัย ในชีวิตและ ทรัพย์สิน	อบจ.ราชบุรี
๑๘	โครงการก่อสร้างไฟฟ้า สาธารณะ (พลังงาน แสงอาทิตย์) สายอนามัยเขาแหลม ถึงบ้านทุ่งมะสังข์ หมู่ที่ ๔	เพื่อความปลอดภัย ในชีวิตและ ทรัพย์สินแก่ ประชาชนในพื้นที่	ติดตั้งไฟฟ้า สาธารณะ (พลังงาน แสงอาทิตย์) จำนวน ๓๐ ต้น	๑,๒๐๐,๐๐๐	๑,๒๐๐,๐๐๐	๑,๒๐๐,๐๐๐	๑,๒๐๐,๐๐๐	๑,๒๐๐,๐๐๐	มีเสาไฟฟ้า ส่องสว่าง เพิ่มขึ้น	ประชาชนได้รับ ความปลอดภัย ในชีวิตและ ทรัพย์สิน	อบจ.ราชบุรี
๑๙	โครงการก่อสร้างไฟฟ้า สาธารณะ (พลังงาน แสงอาทิตย์) สายบ้านนายณรงค์ ปลีฟัก	เพื่อความปลอดภัย ในชีวิตและ ทรัพย์สินแก่ ประชาชนในพื้นที่	ติดตั้งไฟฟ้า สาธารณะ (พลังงาน แสงอาทิตย์) จำนวน ๒๐ ต้น	๘๐๐,๐๐๐	๘๐๐,๐๐๐	๘๐๐,๐๐๐	๘๐๐,๐๐๐	๘๐๐,๐๐๐	มีเสาไฟฟ้า ส่องสว่าง เพิ่มขึ้น	ประชาชนได้รับ ความปลอดภัย ในชีวิตและ ทรัพย์สิน	อบจ.ราชบุรี
๒๐	โครงการก่อสร้างถนนลาดยาง ผิวจราจรแอสฟัลต์ติกคอนกรีต สายคลองชลประทานฝั่ง ตะวันตก หมู่ที่ ๑	เพื่อให้ประชาชนใน พื้นที่ได้รับความ สะดวกในการสัญจร ไปมา	กว้าง ๖ ม. ยาว ๑๗๐๐ ม.	๖,๒๐๐,๐๐๐	๖,๒๐๐,๐๐๐	๖,๒๐๐,๐๐๐	๖,๒๐๐,๐๐๐	๖,๒๐๐,๐๐๐	มีถนนที่ได้ มาตรฐานใน การสัญจร เพิ่มขึ้น	ประชาชนมี เส้นทางสัญจร ที่สะดวกและ ปลอดภัย	อบจ.ราชบุรี

รายละเอียดโครงการพัฒนา
แผนพัฒนาท้องถิ่น (พ.ศ.๒๕๖๖-๒๕๗๐) แก่ไข ครั้งที่ ๑/๒๕๖๖
สำหรับ โครงการเกื้อหนุนสุขภาพขององค์กรปกครองส่วนท้องถิ่นที่ใช้สำหรับการประสานแผนพัฒนาท้องถิ่น
องค์การบริหารส่วนตำบลเขาชะงุ้ม อำเภอโพธาราม จังหวัดราชบุรี

ที่	โครงการ	วัตถุประสงค์	เป้าหมาย ผลผลิต	งบประมาณ					ตัวชี้วัด (KPI)	ผลที่คาดว่าจะ ได้รับ	หน่วยงาน ที่รับผิดชอบหลัก
				๒๕๖๖ บาท	๒๕๖๗ บาท	๒๕๖๘ บาท	๒๕๖๙ บาท	๒๕๗๐ บาท			
๒๑	โครงการก่อสร้างถนนลาดยางผิวจราจรแอสฟัลท์ติกคอนกรีตสายคลองชลประทานฝั่งตะวันตก ถึงบ้านเขาไร่ตะเกา หมู่ที่ ๕	เพื่อให้ประชาชนในพื้นที่ได้รับความสะดวกในการสัญจรไปมา	กว้าง ๖ ม. ยาว ๒๘๓๐ ม.	๑๐,๒๐๐,๐๐๐	๑๐,๒๐๐,๐๐๐	๑๐,๒๐๐,๐๐๐	๑๐,๒๐๐,๐๐๐	๑๐,๒๐๐,๐๐๐	มีถนนที่ได้มาตรฐานในการสัญจรเพิ่มขึ้น	ประชาชนมีเส้นทางสัญจรที่สะดวกและปลอดภัย	อบจ.ราชบุรี
๒๒	โครงการก่อสร้างถนนลาดยางผิวจราจรแอสฟัลท์ติกคอนกรีตสายคลองชลประทานฝั่งตะวันตก ตั้งแต่สะพานข้ามแยกวิทยาลัยเกษตรราชบุรี หมู่ ๗ ถึง แยกวัดเกาะตาพูด หมู่ ๑	เพื่อให้ประชาชนในพื้นที่ได้รับความสะดวกในการสัญจรไปมา	กว้าง ๖ ม. ยาวไม่น้อยกว่า ๘,๐๘๐ ม. หรือมีพื้นที่ไม่น้อยกว่า ๔๘,๔๘๐ ตร.ม.	๒๔,๕๐๐,๐๐๐	๒๔,๕๐๐,๐๐๐	๒๔,๕๐๐,๐๐๐	๒๔,๕๐๐,๐๐๐	๒๔,๕๐๐,๐๐๐	มีถนนที่ได้มาตรฐานในการสัญจรเพิ่มขึ้น	ประชาชนมีเส้นทางสัญจรที่สะดวกและปลอดภัย	อบจ.ราชบุรี
๒๓	โครงการก่อสร้างไฟฟ้าสาธารณะ วิทยาลัยเกษตรราชบุรี หมู่ ๗ ถึง บ้านทุ่งสามเส้า หมู่ ๙	เพื่อความปลอดภัยในชีวิตและทรัพย์สินแก่ประชาชนในพื้นที่	ติดตั้งไฟฟ้าสาธารณะระยะทาง ๙,๕๐๐ ม. จำนวน ๒๗๐ ต้น	๑๔,๕๐๐,๐๐๐	๑๔,๕๐๐,๐๐๐	๑๔,๕๐๐,๐๐๐	๑๔,๕๐๐,๐๐๐	๑๔,๕๐๐,๐๐๐	มีเสาไฟฟ้าส่องสว่างเพิ่มขึ้น	ประชาชนได้รับความปลอดภัยในชีวิตและทรัพย์สิน	อบจ.ราชบุรี

รายละเอียดโครงการพัฒนา
แผนพัฒนาท้องถิ่น (พ.ศ.๒๕๖๖-๒๕๗๐) แก้ไข ครั้งที่ ๑/๒๕๖๖
สำหรับ โครงการเกื้อหนุนสุขภาพขององค์กรปกครองส่วนท้องถิ่นที่ใช้สำหรับการประสานแผนพัฒนาท้องถิ่น
องค์การบริหารส่วนตำบลเขาชะงุ้ม อำเภोधุดดารา จังหวัดราชบุรี

ที่	โครงการ	วัตถุประสงค์	เป้าหมาย ผลผลิต	งบประมาณ					ตัวชี้วัด (KPI)	ผลที่คาดว่าจะ ได้รับ	หน่วยงาน ที่รับผิดชอบหลัก
				๒๕๖๖ บาท	๒๕๖๗ บาท	๒๕๖๘ บาท	๒๕๖๙ บาท	๒๕๗๐ บาท			
๒๔	โครงการก่อสร้างไฟฟ้า สาธารณะ สายบ้านพุลุ้ง หมู่ ๙ ถึง บ้านระฆังทอง หมู่ ๑๐	เพื่อความปลอดภัย ในชีวิตและ ทรัพย์สินแก่ ประชาชนในพื้นที่	ติดตั้งไฟฟ้า สาธารณะ ระยะทาง ๑,๘๐๐ ม. จำนวน ๕๑ ต้น	๒,๑๐๐,๐๐๐	๒,๑๐๐,๐๐๐	๒,๑๐๐,๐๐๐	๒,๑๐๐,๐๐๐	๒,๑๐๐,๐๐๐	มีเสาไฟฟ้า ส่องสว่าง เพิ่มขึ้น	ประชาชนได้รับ ความปลอดภัย ในชีวิตและ ทรัพย์สิน	อบจ.ราชบุรี

บัญชีครุภัณฑ์ วัสดุ
สำหรับที่ไม่ได้ดำเนินการจัดทำเป็นโครงการพัฒนาท้องถิ่น
แผนพัฒนาท้องถิ่น (พ.ศ. ๒๕๖๖ - ๒๕๗๐) แก้ไข ครั้งที่ ๑/๒๕๖๖
องค์การบริหารส่วนตำบลเขาชะงุ้ม อำเภอโพธาราม จังหวัดราชบุรี
ประเภท ครุภัณฑ์

๑. ประเภท ครุภัณฑ์ ครุภัณฑ์สำนักงาน

๑.๑ กลยุทธ์ : สนับสนุนการให้บริการเพื่ออำนวยความสะดวกแก่ประชาชน

(๑) แผนงานบริหารงานทั่วไป (งานบริหารทั่วไป)

ที่	ครุภัณฑ์	เป้าหมาย (ผลผลิตของครุภัณฑ์)	งบประมาณ					ผลที่คาดว่าจะได้รับ	หน่วยงาน ที่รับผิดชอบหลัก
			๒๕๖๖ บาท	๒๕๖๗ บาท	๒๕๖๘ บาท	๒๕๖๙ บาท	๒๕๗๐ บาท		
๑	เก้าอี้	เก้าอี้บริการประชาชน ขนาด ๓ ที่นั่ง ราคาชุดละ ๖,๐๐๐ บาท จำนวน ๕ ชุด	๓๐,๐๐๐	๓๐,๐๐๐	๓๐,๐๐๐	๓๐,๐๐๐	๓๐,๐๐๐	บริการประชาชนที่มา รับบริการ	สำนักปลัด
๒	เก้าอี้	เก้าอี้พักคอยบริการประชาชน ขนาด ๓ ที่นั่ง ราคาชุดละ ๖,๐๐๐ บาท จำนวน ๕ ชุด	๓๐,๐๐๐	๓๐,๐๐๐	๓๐,๐๐๐	๓๐,๐๐๐	๓๐,๐๐๐	บริการประชาชนที่มา รับบริการ	กองสวัสดิการ สังคม
๓	โต๊ะ	โต๊ะชาวขาพับ จำนวน ๒๐ ตัว	๓๘,๐๐๐	๓๘,๐๐๐	๓๘,๐๐๐	๓๘,๐๐๐	๓๘,๐๐๐	บริการประชาชนที่มา รับบริการ	กองสวัสดิการ สังคม

บัญชีครุภัณฑ์ วัสดุ
สำหรับที่ไม่ได้ดำเนินการจัดทำเป็นโครงการพัฒนาท้องถิ่น
แผนพัฒนาท้องถิ่น (พ.ศ. ๒๕๖๖ - ๒๕๗๐) แก้ไข ครั้งที่ ๑/๒๕๖๖
องค์การบริหารส่วนตำบลเขาชะงุ้ม อำเภอโพธาราม จังหวัดราชบุรี
ประเภท ครุภัณฑ์

๒. ประเภท ครุภัณฑ์ ครุภัณฑ์การเกษตร

๒.๑ กลยุทธ์ : พัฒนาและปรับปรุงระบบน้ำอุปโภค – บริโภค และการเกษตร

(๑) แผนงานการพาณิชย์ (งานกิจการประปา)

ที่	ครุภัณฑ์	เป้าหมาย (ผลผลิตของครุภัณฑ์)	งบประมาณ					ผลที่คาดว่าจะได้รับ	หน่วยงาน ที่รับผิดชอบหลัก
			๒๕๖๖ บาท	๒๕๖๗ บาท	๒๕๖๘ บาท	๒๕๖๙ บาท	๒๕๗๐ บาท		
๑	ปั้มน้ำ	ปั้มน้ำหอยโข่ง แบบหน้าแปลน จำนวน ๑ เครื่อง คุณลักษณะเฉพาะ - ขนาด ๒๕ แรงม้า - ท่อดูด-ส่ง ขนาด ๔ x ๓ นิ้ว - ขนาดไฟ ๓๘๐V - ความสูง ๒๓.๔-๓๙.๙ m. - ปริมาณน้ำ ๑๔๐๐-๓๔๐๐ ลิตร/ นาที	๗๐,๐๐๐	๗๐,๐๐๐	๗๐,๐๐๐	๗๐,๐๐๐	๗๐,๐๐๐	เพื่อบริการประชาชน ในการสูบน้ำ	กองช่าง

ส่วนที่ ๔

การติดตามและประเมินผล

การติดตามและประเมินผล ตามระเบียบกระทรวงมหาดไทยว่าด้วยการจัดทำแผนพัฒนาขององค์กรปกครองส่วนท้องถิ่น พ.ศ. ๒๕๔๘ และที่แก้ไขเพิ่มเติมถึง (ฉบับที่ ๓) พ.ศ. ๒๕๖๑ หมวด ๖ ข้อ ๒๘ และ ข้อ ๒๙ การติดตามและ ประเมินผลแผนพัฒนาท้องถิ่น กำหนดให้องค์กรปกครองส่วนท้องถิ่นต้องมีการติดตามและ ประเมินผล แผนพัฒนาท้องถิ่นนั้น คณะกรรมการติดตามและประเมินผลร่วมกับคณะทำงานติดตามและประเมินผล ดำเนินการศึกษาแนวทาง วิธีการในการติดตามและประเมินผลแผนพัฒนาท้องถิ่น เพื่อนำมาเป็นแนวทางในการ ดำเนินการติดตามและประเมินผลแผนพัฒนาท้องถิ่นขององค์การบริหารส่วนตำบลเขาชะงุ้ม การศึกษาดังกล่าวได้ ดำเนินการตามแนวทาง คือ

แนวทางการพิจารณาการติดตามและประเมินผลแผนพัฒนาท้องถิ่นตามหนังสือกระทรวงมหาดไทย ที่ มท ๐๘๑๐.๓/ว ๖๐๘๖ ลงวันที่ ๑๙ สิงหาคม ๒๕๖๕ เป็นแบบที่กำหนดให้คณะกรรมการติดตามและประเมินผล แผนพัฒนาท้องถิ่น ดำเนินการให้คะแนนตามเกณฑ์ที่กำหนดไว้ ซึ่งเป็นส่วนหนึ่งของการติดตามและประเมินผล แผนพัฒนาท้องถิ่น โดยดำเนินการให้แล้วเสร็จภายในเก้าสิบวันหรือภายในเดือนธันวาคมแล้วแต่กรณี นับแต่วันที่ ประกาศใช้งบประมาณรายจ่าย มีรายละเอียด ดังนี้

๔.๑ การติดตามและประเมินผลยุทธศาสตร์

แนวทางการพิจารณาการติดตามและประเมินผลยุทธศาสตร์เพื่อความสอดคล้องแผนพัฒนาท้องถิ่น ประกอบด้วย

- ๑) ข้อมูลสภาพทั่วไปและข้อมูลพื้นฐานขององค์กรปกครองส่วนท้องถิ่น ๒๐ คะแนน
- ๒) การวิเคราะห์สภาพการณ์และศักยภาพ ๒๐ คะแนน
- ๓) ยุทธศาสตร์ ๖๐ คะแนน ประกอบด้วย
 - (๑) ยุทธศาสตร์ชาติ ๒๐ ปี (พ.ศ.๒๕๖๑-๒๕๘๐) ๕ คะแนน
 - (๒) แผนพัฒนาเศรษฐกิจและสังคมแห่งชาติ ๕ คะแนน
 - (๓) เป้าหมายการพัฒนาที่ยั่งยืน (Sustainable Development Goals: SDGs) ๕ คะแนน
 - (๔) ยุทธศาสตร์จังหวัด ๕ คะแนน
 - (๕) ยุทธศาสตร์การพัฒนาขององค์กรปกครองส่วนท้องถิ่นในเขตจังหวัด ๕ คะแนน
 - (๖) ยุทธศาสตร์ขององค์กรปกครองส่วนท้องถิ่น ๕ คะแนน
 - (๗) วิสัยทัศน์ ๕ คะแนน
 - (๘) กลยุทธ์ ๕ คะแนน
 - (๙) เป้าประสงค์ของแต่ละประเด็นกลยุทธ์ ๕ คะแนน
 - (๑๐) จุดยืนทางยุทธศาสตร์ (Positioning) ๕ คะแนน
 - (๑๑) แผนงาน ๕ คะแนน
 - (๑๒) ความเชื่อมโยงของยุทธศาสตร์ในภาพรวม ๕ คะแนน

คะแนนรวม ๑๐๐ คะแนน เกณฑ์ที่ควรได้เพื่อให้เกิดความสอดคล้องและขับเคลื่อนการพัฒนาท้องถิ่นขององค์กรปกครองส่วนท้องถิ่น ไม่ควรมีน้อยกว่าร้อยละ ๘๐ (๘๐ คะแนน)

ประเด็นการพิจารณา...



ประเด็นการพิจารณา	คะแนน
๑.๑. ข้อมูลสภาพทั่วไปและข้อมูลพื้นฐานขององค์กรปกครองส่วนท้องถิ่น	๒๐
๑.๒. การวิเคราะห์สถานการณ์และศักยภาพ	๒๐
๑.๓. ยุทธศาสตร์ ประกอบด้วย	๖๐
(๑) ยุทธศาสตร์ชาติ ๒๐ ปี (พ.ศ.๒๕๖๑-๒๕๘๐)	(๕)
(๒) แผนพัฒนาเศรษฐกิจและสังคมแห่งชาติ	(๕)
(๓) เป้าหมายการพัฒนาที่ยั่งยืน (Sustainable Development Goals: SDGs)	(๕)
(๔) ยุทธศาสตร์จังหวัด	(๕)
(๕) ยุทธศาสตร์การพัฒนาขององค์กรปกครองส่วนท้องถิ่นในเขตจังหวัด	(๕)
(๖) ยุทธศาสตร์ขององค์กรปกครองส่วนท้องถิ่น	(๕)
(๗) วิสัยทัศน์	(๕)
(๘) กลยุทธ์	(๕)
(๙) เป้าประสงค์ของแต่ละประเด็นกลยุทธ์	(๕)
(๑๐) จุดยืนทางยุทธศาสตร์ (Positioning)	(๕)
(๑๑) แผนงาน	(๕)
(๑๒) ความเชื่อมโยงของยุทธศาสตร์ในภาพรวม	(๕)
รวมคะแนน	๑๐๐

โดยมีแนวทางเบื้องต้นในการให้คะแนนแนวทางการพิจารณาการติดตามและประเมินผลยุทธศาสตร์ เพื่อความสอดคล้องแผนพัฒนาท้องถิ่นขององค์กรปกครองส่วนท้องถิ่น ดังนี้

ประเด็นการพิจารณา	รายละเอียดหลักเกณฑ์	คะแนนเต็ม	คะแนนที่ได้
๑. ข้อมูลสภาพทั่วไปและข้อมูล พื้นฐานขององค์กรปกครองส่วนท้องถิ่น	ควรประกอบด้วยข้อมูล ดังนี้ (๑) ข้อมูลเกี่ยวกับด้านกายภาพ เช่น ที่ตั้งของหมู่บ้าน/ชุมชน/ตำบล ลักษณะลักษณะภูมิประเทศ ลักษณะภูมิอากาศ ลักษณะของดิน ลักษณะของแหล่งน้ำ ลักษณะของไม้/ป่าไม้ ฯลฯ (๒) ข้อมูลเกี่ยวกับด้านการเมือง/การปกครอง เช่น เขตการปกครอง การเลือกตั้ง ฯลฯ ประชากร เช่น ข้อมูลเกี่ยวกับจำนวน ประชากร และช่วงอายุและจำนวนประชากร ฯลฯ	๒๐ (๕)	
	(๓) ข้อมูลเกี่ยวกับสภาพทางสังคม เช่น การศึกษา สาธารณสุข อาชญากรรม ยาเสพติด การสังคมสงเคราะห์ ฯลฯ (๔) ข้อมูลเกี่ยวกับศาสนา ประเพณี วัฒนธรรม เช่น การนับถือศาสนา ประเพณีและงานประจำปี ภูมิปัญญาท้องถิ่น ภาษาถิ่น สินค้าพื้นเมือง และของที่ระลึก ฯลฯ และอื่น ๆ	(๕)	

ประเด็นการพิจารณา	รายละเอียดหลักเกณฑ์	คะแนนเต็ม	คะแนนที่ได้
	<p>(๕) ข้อมูลเกี่ยวกับระบบบริการพื้นฐาน เช่น การคมนาคมขนส่ง การไฟฟ้า การประปา โทรศัพท์ ฯลฯ</p> <p>(๖) ข้อมูลเกี่ยวกับระบบเศรษฐกิจ เช่น การเกษตร การประมง การปศุสัตว์ การบริการ การท่องเที่ยว อุตสาหกรรม การพาณิชย์/ กลุ่มอาชีพ แรงงาน ฯลฯ</p>	(๕)	
	<p>(๗) ข้อมูลเกี่ยวกับทรัพยากรธรรมชาติ เช่น น้ำ ป่าไม้ ภูเขา คุณภาพของทรัพยากรธรรมชาติ ฯลฯ</p> <p>(๘) การสำรวจและจัดเก็บข้อมูลเพื่อการจัดทำแผนพัฒนาท้องถิ่นหรือการใช้ข้อมูล จปฐ. ข้อมูลการมีส่วนร่วมของประชาชนหรือการประชุมประชาคมท้องถิ่น รูปแบบ วิธีการ และการดำเนินการประชุมประชาคมท้องถิ่น โดยใช้กระบวนการร่วมคิด ร่วมทำ ร่วมตัดสินใจ ร่วมตรวจสอบ ร่วมรับผลประโยชน์ ร่วมแก้ปัญหาปรึกษาหารือ แลกเปลี่ยนเรียนรู้เพื่อแก้ปัญหาสำหรับการพัฒนาท้องถิ่นตามอำนาจหน้าที่ขององค์กรปกครองส่วนท้องถิ่น (brainstorming)</p>	(๕)	
<p>๒. การวิเคราะห์สภาพการณ์และศักยภาพ</p>	<p>(๑) การวิเคราะห์ที่ครอบคลุมความเชื่อมโยง ความสอดคล้อง ยุทธศาสตร์จังหวัด ยุทธศาสตร์การพัฒนาขององค์กรปกครองส่วนท้องถิ่นในเขตจังหวัด ยุทธศาสตร์ขององค์กรปกครองส่วนท้องถิ่น นโยบายของผู้บริหารท้องถิ่น รวมถึงความเชื่อมโยงแผนยุทธศาสตร์ชาติ ๒๐ ปี แผนพัฒนาเศรษฐกิจและสังคมแห่งชาติ และ SDGs (Bottom-up/Top-down)</p>	๒๐ (๕)	
	<p>(๒) การวิเคราะห์ทางสังคม เช่น ด้านแรงงาน การศึกษา สาธารณสุข ความยากจน อาชญากรรม ปัญหายาเสพติด เทคโนโลยี จารีต ประเพณี วัฒนธรรม ภูมิปัญญาท้องถิ่น เป็นต้น</p>	(๕)	
	<p>(๓) การวิเคราะห์สิ่งแวดล้อม พื้นที่สีเขียว ธรรมชาติต่าง ๆ ทางภูมิศาสตร์ กระบวนการหรือสิ่งที่เกิดขึ้น การประดิษฐ์ที่มีผลต่อสิ่งแวดล้อมและการพัฒนา</p> <p>(๔) การวิเคราะห์ทางเศรษฐกิจ ข้อมูลด้านรายได้ครัวเรือน การส่งเสริมอาชีพ กลุ่มอาชีพ กลุ่มทางสังคม การพัฒนาอาชีพและกลุ่มต่าง ๆ สภาพทางเศรษฐกิจและความเป็นอยู่ทั่วไป เป็นต้น</p>	(๕)	

ประเด็นการพิจารณา	รายละเอียดหลักเกณฑ์	คะแนนเต็ม	คะแนนที่ได้
	(๕) การวิเคราะห์หรือผลการวิเคราะห์ศักยภาพเพื่อประเมินสถานภาพการพัฒนาในปัจจุบันและอนาคต ทิศทางแนวโน้มที่จะเกิดขึ้นในการพัฒนาท้องถิ่น โดยใช้การวิเคราะห์เชิงเทคนิค Demand (Demand Analysis)/ Global Demand และ Trend Analysis หรืออื่น ๆ	(๕)	
๓. ยุทธศาสตร์ ๓.๑ ยุทธศาสตร์ขององค์กรปกครองส่วนท้องถิ่น	การกำหนดและการวิเคราะห์ยุทธศาสตร์ชาติ ๒๐ ปี ที่สอดคล้องกับการพัฒนาท้องถิ่นขององค์กรปกครองส่วนท้องถิ่น ตามประเด็นยุทธศาสตร์ชาติ ๒๐ ปี และประเด็นยุทธศาสตร์ขององค์กรปกครองส่วนท้องถิ่น	๖๐ (๕)	
๓.๒ แผนพัฒนาเศรษฐกิจและสังคมแห่งชาติ ฉบับที่ ๑๒ หรือฉบับที่ ๑๓	การกำหนดและการวิเคราะห์แผนพัฒนาเศรษฐกิจและสังคมแห่งชาติ ที่สอดคล้องกับการพัฒนาท้องถิ่นขององค์กรปกครองส่วนท้องถิ่น ตามประเด็นยุทธศาสตร์หรือหมุดหมาย และประเด็นยุทธศาสตร์ขององค์กรปกครองส่วนท้องถิ่น	(๕)	
๓.๓ เป้าหมายการพัฒนาที่ยั่งยืน (Sustainable Development Goals: SDGs)	การกำหนดและการวิเคราะห์เป้าหมาย/เป้าประสงค์ SDGs ที่สอดคล้องกับการพัฒนาท้องถิ่นขององค์กรปกครองส่วนท้องถิ่น ตามเป้าหมาย/เป้าประสงค์ SDGs และประเด็นยุทธศาสตร์ขององค์กรปกครองส่วนท้องถิ่น	(๕)	
๓. ยุทธศาสตร์ (ต่อ) ๓.๔ ยุทธศาสตร์จังหวัด	การกำหนดและการวิเคราะห์ยุทธศาสตร์ขององค์กรปกครองส่วนท้องถิ่น มีความสอดคล้องหรือเชื่อมโยงกับยุทธศาสตร์จังหวัด	(๕)	
๓.๕ ยุทธศาสตร์การพัฒนาขององค์กรปกครองส่วนท้องถิ่นในเขตจังหวัด	การกำหนดและการวิเคราะห์ขององค์กรปกครองส่วนท้องถิ่น สอดคล้องและเชื่อมโยงกับยุทธศาสตร์การพัฒนาขององค์กรปกครองส่วนท้องถิ่นในเขตจังหวัด ที่จัดทำขึ้นแบบมีส่วนร่วมขององค์การบริหารส่วนจังหวัดกับองค์กรปกครองส่วนท้องถิ่นในเขตจังหวัดที่สอดคล้องหรือเชื่อมโยงกับแผนพัฒนาจังหวัด	(๕)	
๓.๖ ยุทธศาสตร์ขององค์กรปกครองส่วนท้องถิ่น	การกำหนดและการวิเคราะห์สอดคล้องกับสภาพทั่วไปและข้อมูลพื้นฐาน สภาพสังคม เศรษฐกิจ สิ่งแวดล้อมของท้องถิ่น ประเด็นปัญหาการพัฒนาและแนวทางการพัฒนาที่สอดคล้องกับสภาพพื้นที่จริงและเป็นไปตามหน้าที่และอำนาจขององค์กรปกครองส่วนท้องถิ่น มีการกำหนดยุทธศาสตร์ที่สอดคล้องกับวิสัยทัศน์ที่กำหนดไว้	(๕)	

ประเด็นการพิจารณา	รายละเอียดหลักเกณฑ์	คะแนนเต็ม	คะแนนที่ได้
๓.๗ วิสัยทัศน์	การกำหนดและการวิเคราะห์วิสัยทัศน์ ซึ่งมีลักษณะแสดงสถานภาพที่องค์กรปกครองส่วนท้องถิ่นต้องการจะเป็นหรือบรรลุถึงอนาคตอย่างชัดเจน สอดคล้องกับสิ่งที่เกิดขึ้นในอนาคต และศักยภาพที่เป็นลักษณะเฉพาะขององค์กรปกครองส่วนท้องถิ่นที่แสดงให้เห็นถึงความสัมพันธ์กับโครงการพัฒนาท้องถิ่น	(๕)	
๓.๘ กลยุทธ์	การกำหนดและการวิเคราะห์แสดงให้เห็นช่องทาง วิธีการ ภารกิจ หรือสิ่งที่ต้องทำตามหน้าที่และอำนาจขององค์กรปกครองส่วนท้องถิ่นที่จะนำไปสู่การบรรลุวิสัยทัศน์ หรือแสดงให้เห็นถึงความชัดเจนในสิ่งที่ดำเนินการให้บรรลุวิสัยทัศน์นั้น จากประเด็นคำถามที่สำคัญว่า ปัจจุบันเรายืนอยู่ ณ จุดใด หรือ ปัจจุบันเรากำลังทำอะไรอยู่ แล้วในอนาคตเราจะพัฒนาอะไร	(๕)	
๓.๙ เป้าประสงค์ของแต่ละประเด็นของกลยุทธ์	การกำหนดและการวิเคราะห์เป้าประสงค์ของแต่ละประเด็น กลยุทธ์มีความสอดคล้องและสนับสนุนต่อกลยุทธ์และยุทธศาสตร์ที่จะเกิดขึ้น มุ่งหมายสิ่งหนึ่งสิ่งใดที่ชัดเจน โดยองค์กรปกครองส่วนท้องถิ่นมีเป้าประสงค์ใด จะทำสิ่งใด เป้าหมายการพัฒนาท้องถิ่นคืออะไร	(๕)	
๓. ยุทธศาสตร์ (ต่อ) ๓.๑๐ จุดยืนทางยุทธศาสตร์ (Positioning)	การกำหนดและการวิเคราะห์จุดยืนขององค์กรปกครองส่วนท้องถิ่นที่มีความมุ่งมั่นอันแน่วแน่ในการวางแผนพัฒนาท้องถิ่น เพื่อให้บรรลุวิสัยทัศน์ขององค์กรปกครองส่วนท้องถิ่น ซึ่งเกิดจากศักยภาพของพื้นที่จริง ที่จะนำไปสู่ผลสำเร็จทางยุทธศาสตร์ สิ่งที่เป็นจริงหรือมีอยู่จริงคืออะไรที่จะพัฒนาให้เกิดผลสำเร็จได้	(๕)	
๓.๑๑ แผนงาน	การกำหนดและการวิเคราะห์แสดงให้เห็นถึงการจำแนกแผนงานตามรูปแบบงบประมาณขององค์กรปกครองส่วนท้องถิ่น เป็นการวางแผนงานตามวิธีการจำแนกแผนงานการจัดทำงบประมาณให้ถูกต้องและสอดคล้องกับโครงการพัฒนาท้องถิ่นที่เกิดขึ้น ซึ่งสอดคล้องกับวิสัยทัศน์ที่กำหนดไว้ แผนงานจะแสดงให้เห็นว่าจุดมุ่งหมายเพื่อการพัฒนาในอนาคตคืออะไร งานของเราคืออะไร ถูกต้องตามแผนงานหรือไม่	(๕)	
๓.๑๒ ความเชื่อมโยงของยุทธศาสตร์ในภาพรวม	การกำหนดและการวิเคราะห์ความเชื่อมโยงองค์กรรวมทั้งนำไปสู่การพัฒนาท้องถิ่นที่มาจากยุทธศาสตร์ทุกระดับ ได้แก่ แผนยุทธศาสตร์ชาติ ๒๐ ปี (พ.ศ.๒๕๖๑-๒๕๗๐) แผนพัฒนา	(๕)	

ประเด็นการพิจารณา	รายละเอียดหลักเกณฑ์	คะแนน เต็ม	คะแนน ที่ได้
	เศรษฐกิจและสังคมแห่งชาติ ฉบับที่ ๑๒ หรือฉบับที่ ๑๓ SDGs แผนพัฒนาจังหวัด/แผนพัฒนาภาค ยุทธศาสตร์การพัฒนาขององค์กรปกครองส่วนท้องถิ่นในเขตจังหวัดและยุทธศาสตร์ขององค์กรปกครองส่วนท้องถิ่น มีความสัมพันธ์หรือเชื่อมโยงกันอย่างไร เพื่อให้การพัฒนาท้องถิ่นสอดคล้องกับยุทธศาสตร์ระดับมหภาค		

๔.๒ การติดตามและประเมินผลโครงการเพื่อความสอดคล้องแผนพัฒนาท้องถิ่น

การติดตามและประเมินผลโครงการเพื่อความสอดคล้องแผนพัฒนาท้องถิ่น เป็นการให้คะแนนของคณะกรรมการติดตามและประเมินผลแผนพัฒนาท้องถิ่นเพื่อตรวจสอบความสอดคล้องของแผนพัฒนาท้องถิ่น กับการนำไปจัดทำเป็นงบประมาณรายจ่ายขององค์กรปกครองส่วนท้องถิ่นประจำปีงบประมาณนั้น ๆ เป็นการให้คะแนนตามแบบที่กระทรวงมหาดไทยได้กำหนดไว้ ซึ่งเป็นส่วนหนึ่งของการติดตามและประเมินผลแผนพัฒนาท้องถิ่น โดยดำเนินการให้แล้วเสร็จภายในเก้าสิบวันหรือภายในเดือนธันวาคมแล้วแต่กรณี นับแต่วันที่ประกาศใช้งบประมาณรายจ่ายประจำปี มีรายละเอียดประกอบด้วย

๑. การสรุปสถานการณ์การพัฒนา ๑๐ คะแนน
๒. การประเมินผลการนำแผนพัฒนาท้องถิ่นไปปฏิบัติในเชิงปริมาณ ๑๐ คะแนน
๓. การประเมินผลการนำแผนพัฒนาท้องถิ่นไปปฏิบัติในเชิงคุณภาพ ๑๐ คะแนน
๔. ยุทธศาสตร์ กลยุทธ์ แผนงานการพัฒนา ๕ คะแนน
๕. โครงการพัฒนาตามแผนพัฒนาท้องถิ่น ๓๐ คะแนน ประกอบด้วย
 - (๑) ความชัดเจนของชื่อโครงการ ๕ คะแนน
 - (๒) กำหนดวัตถุประสงค์สอดคล้องกับโครงการ ๕ คะแนน
 - (๓) เป้าหมาย (ผลผลิตของโครงการ) มีความชัดเจนนำไปสู่การตั้งงบประมาณได้ถูกต้อง ๕ คะแนน
 - (๔) มีการประมาณการราคาถูกต้องตามหลักวิธีการงบประมาณ ๕ คะแนน
 - (๕) การกำหนดตัวชี้วัด (KPI) และสอดคล้องกับวัตถุประสงค์และผลที่คาดว่าจะได้รับ ๕ คะแนน
 - (๖) ผลที่คาดว่าจะได้รับสอดคล้องกับโครงการและวัตถุประสงค์ที่กำหนดไว้ ๕ คะแนน
๖. โครงการพัฒนาที่นำไปจัดทำงบประมาณรายจ่ายประจำปี ๓๕ คะแนน
 - (๑) โครงการพัฒนาท้องถิ่นที่นำไปจัดทำงบประมาณรายจ่ายประจำปีในภาพรวม ๕ คะแนน
 - (๒) โครงการพัฒนาท้องถิ่นที่นำไปจัดทำงบประมาณรายจ่ายแก้ไขปัญหาความยากจน ๕ คะแนน
 - (๓) โครงการพัฒนาท้องถิ่นที่นำไปจัดทำงบประมาณรายจ่ายด้านการบริหารจัดการอนุรักษ์ทรัพยากรธรรมชาติ สิ่งแวดล้อม ๕ คะแนน
 - (๔) โครงการพัฒนาท้องถิ่นที่นำไปจัดทำงบประมาณรายจ่ายเกี่ยวกับสุขภาพ ๕ คะแนน

(๕) โครงการพัฒนา...



(๕) โครงการพัฒนาท้องถิ่นที่นำไปจัดทำงบประมาณรายจ่ายเกี่ยวกับด้านการศึกษา ศิลปะ
ศาสนา วัฒนธรรม จารีตประเพณี และภูมิปัญญาท้องถิ่น ๕ คะแนน

(๖) โครงการพัฒนาท้องถิ่นที่นำไปจัดทำงบประมาณรายจ่ายเกี่ยวกับด้านโครงสร้างพื้นฐาน
๕ คะแนน

(๗) โครงการพัฒนาท้องถิ่นที่นำไปจัดทำงบประมาณรายจ่ายเกี่ยวกับด้านบริหารจัดการน้ำ
๕ คะแนน

คะแนนรวม ๑๐๐ คะแนน เกณฑ์ที่ควรได้เพื่อให้เกิดความสอดคล้องและขับเคลื่อนการพัฒนา
ท้องถิ่นขององค์กรปกครองส่วนท้องถิ่น ไม่ควรน้อยกว่าร้อยละ ๘๐ (๘๐ คะแนน)

ประเด็นการพิจารณา	คะแนน
๑. การสรุปสถานการณ์การพัฒนา	๑๐
๒. การประเมินผลการนำแผนพัฒนาท้องถิ่นไปปฏิบัติในเชิงปริมาณ	๑๐
๓. การประเมินผลการนำแผนพัฒนาท้องถิ่นไปปฏิบัติในเชิงคุณภาพ	๑๐
๔. ยุทธศาสตร์ กลยุทธ์ แผนงานการพัฒนา	๕
๕. โครงการพัฒนาตามแผนพัฒนาท้องถิ่น ประกอบด้วย	๓๐
๕.๑ ความชัดเจนของชื่อโครงการ	(๕)
๕.๒ กำหนดวัตถุประสงค์สอดคล้องกับโครงการ	(๕)
๕.๓ เป้าหมาย (ผลผลิตของโครงการ) มีความชัดเจนนำไปสู่การตั้งงบประมาณได้ถูกต้อง	(๕)
๕.๔ มีการประมาณการราคาถูกต้องตามหลักวิธีการงบประมาณ	(๕)
๕.๕ การกำหนดตัวชี้วัด (KPI) และสอดคล้องกับวัตถุประสงค์และผลที่คาดว่าจะได้รับ	(๕)
๕.๖ ผลที่คาดว่าจะได้รับสอดคล้องกับโครงการและวัตถุประสงค์ที่กำหนดไว้	(๕)
๖. โครงการพัฒนาที่นำไปจัดทำงบประมาณรายจ่ายประจำปี	๓๕
๖.๑ โครงการพัฒนาท้องถิ่นที่นำไปจัดทำงบประมาณรายจ่ายประจำปีในภาพรวม	(๕)
๖.๒ โครงการพัฒนาท้องถิ่นที่นำไปจัดทำงบประมาณรายจ่ายแก้ไขปัญหาความยากจน	(๕)
๖.๓ โครงการพัฒนาท้องถิ่นที่นำไปจัดทำงบประมาณรายจ่ายด้านการบริหารจัดการอนุรักษ์ ทรัพยากรธรรมชาติ สิ่งแวดล้อม	(๕)
๖.๔ โครงการพัฒนาท้องถิ่นที่นำไปจัดทำงบประมาณรายจ่ายเกี่ยวกับสุขภาวะ	(๕)
๖.๕ โครงการพัฒนาท้องถิ่นที่นำไปจัดทำงบประมาณรายจ่ายเกี่ยวกับด้านการศึกษา ศิลปะ ศาสนา วัฒนธรรม จารีตประเพณี และภูมิปัญญาท้องถิ่น	(๕)
๖.๖ โครงการพัฒนาท้องถิ่นที่นำไปจัดทำงบประมาณรายจ่ายเกี่ยวกับด้านโครงสร้างพื้นฐาน	(๕)
๖.๗ โครงการพัฒนาท้องถิ่นที่นำไปจัดทำงบประมาณรายจ่ายเกี่ยวกับด้านบริหารจัดการน้ำ	(๕)
รวมคะแนน	๑๐๐

โดยมีแนวทาง...



โดยมีแนวทางเบื้องต้นในการให้คะแนนแนวทางการพิจารณาการติดตามและประเมินผลโครงการเพื่อความสอดคล้องแผนพัฒนาท้องถิ่นขององค์กรปกครองส่วนท้องถิ่น ดังนี้

ประเด็นการพิจารณา	รายละเอียดหลักเกณฑ์	คะแนนเต็ม	คะแนนที่ได้
๑. การสรุปสถานการณ์การพัฒนา	๑) การวิเคราะห์หรือผลการวิเคราะห์ศักยภาพเพื่อประเมินสถานภาพการพัฒนาที่ประชาชนต้องการให้ดำเนินการและองค์กรปกครองส่วนท้องถิ่นตอบสนองความต้องการได้โดยใช้การวิเคราะห์เชิงเทคนิค Demand (Demand Analysis) / Global Demand หรืออื่น ๆ เป็นการวิเคราะห์โครงการเพื่อสอดคล้องกับยุทธศาสตร์และวิสัยทัศน์ขององค์กรปกครองส่วนท้องถิ่น	๑๐ (๕)	
	๒) การวิเคราะห์หรือผลการวิเคราะห์เพื่อประเมินสถานภาพการพัฒนาในปัจจุบันและอนาคต ทิศทาง แนวโน้มที่จะเกิดขึ้นหรือผลที่จะเกิดขึ้นในการพัฒนาท้องถิ่นโดยใช้การวิเคราะห์เชิงเทคนิค Demand (Demand Analysis) / Global Demand หรืออื่น ๆ มาเชื่อมต่อ เป็นการวิเคราะห์โครงการเพื่อสอดคล้องกับยุทธศาสตร์และวิสัยทัศน์ขององค์กรปกครองส่วนท้องถิ่น	(๕)	
๒. การประเมินผลการนำแผนพัฒนาท้องถิ่นไปปฏิบัติในเชิงปริมาณ	๑) การกำหนดและการวิเคราะห์การควบคุมที่มีการใช้ตัวเลขต่าง ๆ เพื่อนำมาใช้วัดผลในเชิงปริมาณ เช่น การวัดจำนวนโครงการ กิจกรรม ครุภัณฑ์ วัสดุ งานต่าง ๆ ก็คือผลผลิตเป็นไปตามที่ตั้งเป้าหมายเอาไว้หรือไม่ จำนวนที่ดำเนินการจริงตามที่ได้กำหนดไว้ จำนวนที่ไม่สามารถดำเนินการได้ สามารถอธิบายได้ตามหลักประสิทธิภาพ (Efficiency) ของการพัฒนาท้องถิ่นตามอำนาจหน้าที่ที่ได้กำหนดไว้	๑๐ (๕)	
	๒) การกำหนดและการวิเคราะห์ผลกระทบ/สิ่งที่กระทบ (Impact) โครงการพัฒนาท้องถิ่นที่ดำเนินการในเชิงปริมาณ (Quantitative) ที่เกิดจาก (๑) ได้มีการวิเคราะห์ในเชิงปริมาณด้วยรูปแบบของข้อมูลต่าง ๆ เช่น กราฟ สถิติ เป็นต้น	(๕)	
๓. การประเมินผลการนำแผนพัฒนาท้องถิ่นไปปฏิบัติในเชิงคุณภาพ	๑) การกำหนดและการวิเคราะห์การประเมินประสิทธิผลของแผนพัฒนาในเชิงคุณภาพคือการนำเอาเทคนิคต่าง ๆ มาใช้เพื่อวัดว่าภารกิจ โครงการ กิจกรรม ครุภัณฑ์ วัสดุ งานต่าง ๆ ที่ดำเนินการในพื้นที่ ตรงต่อความต้องการของประชาชนและเป็นไปตามอำนาจหน้าที่ ประชาชนพึงพอใจ มีความสุขจากการพัฒนาท้องถิ่น โครงการพัฒนา ครุภัณฑ์ วัสดุ การดำเนินการต่าง ๆ มีสภาพหรือลักษณะถูกต้อง คงทนถาวร สามารถใช้งานได้ตามวัตถุประสงค์หรือไม่ ซึ่งเป็นไปตามหลักประสิทธิผล (Effectiveness) ผลการปฏิบัติราชการที่บรรลุวัตถุประสงค์และ	๑๐ (๕)	



ประเด็นการพิจารณา	รายละเอียดหลักเกณฑ์	คะแนน เต็ม	คะแนน ที่ได้
	<p>เป้าหมายของแผนการปฏิบัติราชการตามที่ได้รับงบประมาณมาดำเนินการ รวมถึงสามารถเทียบเคียงกับส่วนราชการหรือ หน่วยงานอื่นได้ และเป็นไปตามหลักการบริหารกิจการบ้านเมืองที่ดี</p> <p>๒) การกำหนดและการวิเคราะห์ผลกระทบ/สิ่งที่กระทบ (Impact) โครงการที่ดำเนินการในเชิงคุณภาพ (Qualitative) ที่เกิดจากได้มีการวิเคราะห์ในเชิงคุณภาพ การวัดความพึงพอใจหรือวัดความสุขที่ประชาชนได้รับด้วยรูปแบบของข้อมูลต่าง ๆ เช่น กราฟ สถิติ เป็นต้น</p>	(๕)	
<p>๔. ยุทธศาสตร์ กลยุทธ์ แผนงานการพัฒนา</p>	<p>๑) การกำหนดและการวิเคราะห์กลยุทธ์ที่สอดคล้องกับยุทธศาสตร์ แผนงาน และงานที่จะพัฒนาท้องถิ่นซึ่งผ่านการวิเคราะห์เพื่อการพัฒนาท้องถิ่นด้วยเทคนิคการวิเคราะห์ Demand (Demand Analysis) / Global Demand / Trend หลักการบูรณาการ (Integration) หรืออื่น ๆ โดยนำไปจัดทำเป็นรูปโครงการพัฒนาท้องถิ่นที่เป็นรูปธรรม</p> <p>๒) การกำหนดและการวิเคราะห์กลยุทธ์สอดคล้องกับยุทธศาสตร์ การพัฒนาท้องถิ่น นำไปสู่การจัดทำโครงการ กิจกรรม คุรุภัณฑ์ วัสดุในการจัดทำบริการสาธารณะหรือกิจกรรมสาธารณะที่เป็นรูปธรรม</p>	๕ (๕)	
<p>๕. โครงการพัฒนาตาม แผนพัฒนาท้องถิ่น ๕.๑ ความชัดเจนของชื่อโครงการ</p>	<p>ควรประกอบด้วยข้อมูลดังนี้</p> <p>๑) “โครงการพัฒนา” หมายความว่า โครงการที่ดำเนินการจัดทำบริการสาธารณะและกิจกรรมสาธารณะเพื่อให้การพัฒนาบรรลุตามวิสัยทัศน์ที่กำหนดไว้</p> <p>๒) โครงการพัฒนาท้องถิ่นมีวัตถุประสงค์สนองต่อยุทธศาสตร์การพัฒนาขององค์กรปกครองส่วนท้องถิ่นและดำเนินการเพื่อให้การพัฒนาบรรลุตามวิสัยทัศน์ขององค์กรปกครองส่วนท้องถิ่นที่กำหนดไว้ ชื่อโครงการมีความชัดเจน มุ่งเน้นไปเรื่องใดเรื่องหนึ่งเป็นการเฉพาะ อ่านแล้วเข้าใจได้ว่าจะพัฒนาอะไรหรือสิ่งที่จะทำนั้นจะเกิดอะไรขึ้นในอนาคต</p>	๓๐ (๕)	
<p>๕.๒ กำหนดวัตถุประสงค์ สอดคล้องกับโครงการ</p>	<p>การกำหนดวัตถุประสงค์ของโครงการต้องมีความชัดเจน (Clear objective) ตอบสนองต่อโครงการพัฒนาท้องถิ่นโครงการต้องกำหนดวัตถุประสงค์สอดคล้องกับความเป็นมาของโครงการ สอดคล้องกับหลักการและเหตุผล วิธีการดำเนินงานต้องสอดคล้องกับวัตถุประสงค์ มีความเป็นไปได้อย่างชัดเจน มีลักษณะเฉพาะเจาะจง จะดำเนินการเพื่อสนับสนุน/ส่งเสริม ฯลฯ</p>	(๕)	

ประเด็นการพิจารณา	รายละเอียดหลักเกณฑ์	คะแนน เต็ม	คะแนน ที่ได้
๕.๓ เป้าหมาย (ผลผลิตของโครงการ) มีความชัดเจน นำไปสู่การตั้งงบประมาณได้ถูกต้อง	สภาพที่อยากให้เกิดขึ้นในอนาคตเป็นทิศทางที่ต้องไปให้ถึงเป้าหมาย ต้องชัดเจน สามารถระบุจำนวนเท่าใด กลุ่มเป้าหมายคืออะไร มีผลผลิตอย่างไร กลุ่มเป้าหมาย พื้นที่ดำเนินงาน และระยะเวลา ดำเนินงาน ลงรายละเอียดให้ชัดเจนว่าโครงการนี้จะทำที่ไหน เริ่มต้นในช่วงเวลาใดและจบลงเมื่อใด ใครคือกลุ่มเป้าหมายของโครงการ หากกลุ่มเป้าหมายมีหลายกลุ่มก็ให้ระบุว่ากลุ่มเป้าหมายหลัก กลุ่มเป้าหมายรองหรือกลุ่มเป้าหมายเดียวกัน เป้าหมาย (ผลผลิตของโครงการ) จะนำไปสู่การประมาณการราคาในช่องของ “งบประมาณ”	(๕)	
๕.๔ มีการประมาณการราคาถูกต้องตามหลักวิธีการงบประมาณ	<p>๑) มีการประมาณราคาในโครงการพัฒนาท้องถิ่นเพื่อจัดทำบริการ สาธารณะหรือกิจกรรมสาธารณะเพื่อประโยชน์ของประชาชนในท้องถิ่นตามหลักการพัฒนาอย่างยั่งยืนมีการประมาณการราคา ถูกต้องตามหลักวิธีการงบประมาณ การประมาณราคาสอดคล้องกับโครงการ การจัดทำบริการสาธารณะหรือกิจกรรมสาธารณะหรือ ถูกต้องตามหลักวิชาการทางช่าง หลักของราคากลางตามพระราชบัญญัติการจัดซื้อจัดจ้างและการบริหารพัสดุภาครัฐ พ.ศ. ๒๕๖๐ มีความโปร่งใสในการกำหนดราคากลางและตรวจสอบได้ในเชิงประจักษ์ การประมาณราคาที่เกิดจากเป้าหมาย (ผลผลิตของโครงการ)</p> <p>๒) งบประมาณโครงการพัฒนาจะต้องคำนึงถึงหลักสำคัญ ๕ ประการในการจัดทำโครงการ ได้แก่ (๑) ความประหยัด (Economy) (๒) ความมีประสิทธิภาพ (Efficiency) (๓) ความมีประสิทธิภาพ (Effectiveness) (๔) ลดความเหลื่อมล้ำในการพัฒนาท้องถิ่นนำไปสู่ความยุติธรรม (Equity) (๕) ความโปร่งใส (Transparency) ชัดเจน ตรวจสอบได้ วัดได้ พิสูจน์ได้ว่าเป็นจริงในเวลานั้น</p>	(๕)	
๕.๕ มีการกำหนดตัวชี้วัด (KPI) และสอดคล้องกับวัตถุประสงค์ และผลที่คาดว่าจะได้รับ	มีการกำหนดดัชนีชี้วัดผลงาน (Key Performance indicator : KPI) ที่ สามารถ วัด ได้ (Measurable) ใช้ บ อ ก ประ ส ทิ ธิ ผล (Effectiveness) ใช้บอกประสิทธิภาพ (efficiency) ได้ เช่น การกำหนดความพึงพอใจ การกำหนดร้อยละ การกำหนดอันเกิดจากผลของวัตถุประสงค์ที่เกิดขึ้นสิ่งที่ได้รับ (การคาดการณ์ คาดว่าจะได้รับ) ตัวชี้วัดที่แสดงให้เห็นว่าจะดำเนินการให้เกิดผลสำเร็จอย่างไรหรือผลที่คาดว่าจะได้รับอย่างไร ไม่ใช่การกำหนด KPI เป็นครั้งหนึ่ง/แห่งหนึ่ง/หนึ่งโครงการ/ความกว้าง/ความยาว ฯลฯ	(๕)	

ประเด็นการพิจารณา	รายละเอียดหลักเกณฑ์	คะแนนเต็ม	คะแนนที่ได้
๕.๖ ผลที่คาดว่าจะได้รับ สอดคล้องกับวัตถุประสงค์	ผลที่ได้รับเป็นสิ่งที่เกิดขึ้นได้จริงจากการดำเนินการตามโครงการพัฒนา ซึ่งสอดคล้องกับวัตถุประสงค์ที่ตั้งไว้ การได้ผลหรือผลที่เกิดขึ้นจะต้องเท่ากับวัตถุประสงค์หรือมากกว่าวัตถุประสงค์ ซึ่งการเขียนวัตถุประสงค์ควรคำนึงถึง (๑) มีความเป็นไปได้และมีความเฉพาะเจาะจง ในการดำเนินงานตามโครงการ (๒) วัดและประเมินผลระดับของความสำเร็จได้ (๓) ระบุสิ่งที่ต้องการดำเนินงานอย่างชัดเจนและเฉพาะเจาะจงมากที่สุด และสามารถปฏิบัติได้ (๔) เป็นเหตุเป็นผล สอดคล้องกับความเป็นจริง (๕) ส่งผลต่อการบ่งบอกเวลาได้	(๕)	
๖. โครงการพัฒนาที่นำไปจัดทำงบประมาณรายจ่ายประจำปี ๖.๑ โครงการพัฒนาท้องถิ่นที่นำไปจัดทำงบประมาณรายจ่ายประจำปีในภาพรวม	โครงการพัฒนาท้องถิ่นที่นำไปจัดทำงบประมาณรายจ่ายประจำปีในภาพรวม ประกอบด้วยโครงการ กิจกรรม ครุภัณฑ์ วัสดุ งานต่าง ๆ ที่นำไปดำเนินการจัดทำบริการสาธารณะหรือกิจกรรมสาธารณะ จำนวนไม่น้อยกว่าร้อยละ ๒๐ ของงบประมาณรายจ่ายประจำปีตามข้อบัญญัติ/เทศบัญญัติงบประมาณรายจ่ายประจำปีที่ตั้งไว้	๓๕ (๕)	
๖.๒ โครงการพัฒนาท้องถิ่นที่นำไปจัดทำงบประมาณรายจ่ายแก้ไขปัญหาความยากจน	โครงการพัฒนาท้องถิ่นที่นำไปจัดทำงบประมาณรายจ่ายประจำปี ประกอบด้วยโครงการ กิจกรรม ครุภัณฑ์ วัสดุ งานต่าง ๆ เพื่อแก้ไขปัญหาความยากจนหรือการส่งเสริมอาชีพประชาชนในท้องถิ่น จำนวนไม่น้อยกว่าร้อยละ ๒ ของงบประมาณรายจ่ายประจำปีตามข้อบัญญัติ/เทศบัญญัติงบประมาณรายจ่ายประจำปีที่ตั้งไว้	(๕)	
๖.๓ โครงการพัฒนาท้องถิ่นที่นำไปจัดทำงบประมาณรายจ่ายด้านการบริหารจัดการอนุรักษ์ทรัพยากรธรรมชาติ สิ่งแวดล้อม	โครงการพัฒนาท้องถิ่นที่นำไปจัดทำงบประมาณรายจ่ายประจำปี ประกอบด้วยโครงการ กิจกรรม ครุภัณฑ์ วัสดุ งานต่าง ๆ เพื่อการบริหารจัดการอนุรักษ์ทรัพยากรธรรมชาติ สิ่งแวดล้อมหรือบำรุงรักษาทรัพยากรธรรมชาติและสิ่งแวดล้อมจำนวนไม่น้อยกว่าร้อยละ ๒ ของงบประมาณรายจ่ายประจำปีตามข้อบัญญัติ/เทศบัญญัติงบประมาณรายจ่ายประจำปีที่ตั้งไว้	(๕)	
๖.๔ โครงการพัฒนาท้องถิ่นที่นำไปจัดทำงบประมาณรายจ่ายเกี่ยวกับสุขภาวะ	โครงการพัฒนาท้องถิ่นที่นำไปจัดทำงบประมาณรายจ่ายประจำปี ประกอบด้วยโครงการ กิจกรรม ครุภัณฑ์ วัสดุ งานต่าง ๆ ที่ดำเนินการเกี่ยวกับสุขภาวะหรือการดำเนินการด้านสาธารณสุข จำนวนไม่น้อยกว่าร้อยละ ๒ ของงบประมาณรายจ่ายประจำปีตามข้อบัญญัติ/เทศบัญญัติงบประมาณรายจ่ายประจำปีที่ตั้งไว้	(๕)	
๖.๕ โครงการพัฒนาท้องถิ่น	โครงการพัฒนาท้องถิ่นที่นำไปจัดทำงบประมาณรายจ่ายประจำปี	(๕)	



ประเด็นการพิจารณา	รายละเอียดหลักเกณฑ์	คะแนน เต็ม	คะแนน ที่ได้
ที่นำไปจัดทำงบประมาณ รายจ่ายเกี่ยวกับด้าน การศึกษา ศิลปะ วัฒนธรรม จารีตประเพณี และภูมิ ปัญญาท้องถิ่น	ประกอบด้วยโครงการ กิจกรรม ทรัพย์สิน วัสดุ งานต่าง ๆ ที่ ดำเนินการด้านการศึกษา ศิลปะ วัฒนธรรม จารีตประเพณี และภูมิ ปัญญาท้องถิ่น จำนวนไม่น้อยกว่าร้อยละ ๒ ของงบประมาณ รายจ่ายประจำปีตามข้อบัญญัติ/เทศบัญญัติงบประมาณรายจ่าย ประจำปีที่ตั้งไว้		
๖.๖ โครงการพัฒนาท้องถิ่น ที่นำไปจัดทำงบประมาณ รายจ่ายเกี่ยวกับด้าน โครงสร้างพื้นฐาน	โครงการพัฒนาท้องถิ่นที่นำไปจัดทำงบประมาณรายจ่ายประจำปี ประกอบด้วยโครงการ กิจกรรม ทรัพย์สิน วัสดุ งานต่าง ๆ ที่ ดำเนินการด้านโครงสร้างพื้นฐาน หรือการคมนาคม เช่น ก่อสร้าง ปรับปรุง ซ่อมแซมถนน ฯลฯ จำนวนไม่น้อยกว่าร้อยละ ๒ ของงบประมาณรายจ่ายประจำปีตามข้อบัญญัติ/เทศบัญญัติ งบประมาณรายจ่ายประจำปีที่ตั้งไว้	(๕)	
๖.๗ โครงการพัฒนาท้องถิ่น ที่นำไปจัดทำงบประมาณ รายจ่ายเกี่ยวกับด้านการ บริหารจัดการน้ำ	โครงการพัฒนาท้องถิ่นที่นำไปจัดทำงบประมาณรายจ่ายประจำปี ประกอบด้วยโครงการ กิจกรรม ทรัพย์สิน วัสดุ งานต่าง ๆ ที่ ดำเนินการด้านการบริหารจัดการน้ำ เช่น ก่อสร้าง ปรับปรุงแหล่งน้ำ ขุด ตัดตั้ง หรือการบริหารจัดการน้ำรวมถึงประปา ฯลฯ จำนวนไม่ น้อยกว่าร้อยละ ๒ ของงบประมาณรายจ่ายประจำปีตามข้อบัญญัติ/ เทศบัญญัติงบประมาณรายจ่ายประจำปีที่ตั้งไว้	(๕)	

๔.๓ สรุปผลการพัฒนาท้องถิ่นในภาพรวม

ตามที่องค์การบริหารส่วนตำบลเขาชะงุ้ม ได้ดำเนินการจัดทำแผนพัฒนาท้องถิ่นขึ้นมา เพื่อใช้เป็นเครื่องมือในการพัฒนาองค์การบริหารส่วนตำบลเขาชะงุ้ม ให้บรรลุเป้าหมายที่วางไว้ เกิดประสิทธิภาพ ประสิทธิผลสูงสุดในการแก้ไขปัญหาให้กับประชาชน ในการจัดทำแผนพัฒนาท้องถิ่นนั้น จะต้องมีการติดตามและ ประเมินผลแผนพัฒนาท้องถิ่น ตามระเบียบกระทรวงมหาดไทยว่าด้วยการจัดทำแผน ขององค์กรปกครองส่วนท้องถิ่น พ.ศ. ๒๕๔๘ และที่แก้ไขเพิ่มเติมถึง (ฉบับที่ ๓) พ.ศ. ๒๕๖๑ หมวด ๖ ข้อ ๒๘ และ ข้อ ๒๙ โดยคณะกรรมการ ติดตามและประเมินผลพัฒนาขององค์การบริหารส่วนตำบลเขาชะงุ้ม เป็นผู้ดำเนินการติดตามและประเมินผล แผนพัฒนาท้องถิ่น ซึ่งคณะกรรมการจะต้องดำเนินการกำหนดแนวทาง วิธีการในการติดตามและประเมินผล แผนพัฒนาท้องถิ่น ดำเนินการติดตามและประเมินผลแผนพัฒนาท้องถิ่น รายงานผลและเสนอความเห็นซึ่งได้จากการ ติดตามและประเมินผลแผนพัฒนาท้องถิ่นต่อผู้บริหารท้องถิ่น เพื่อให้ผู้บริหารท้องถิ่นเสนอต่อสภาท้องถิ่น และ คณะกรรมการพัฒนาท้องถิ่น พร้อมทั้งประกาศผลการติดตาม และประเมินผลแผนพัฒนาท้องถิ่นให้ประชาชนใน ท้องถิ่นทราบในที่เปิดเผยภายในสิบห้าวันนับแต่วันรายงานผลและเสนอความเห็นดังกล่าว และต้องปิดประกาศไว้เป็น ระยะเวลาไม่น้อยกว่าสามสิบวันโดยอย่างน้อยปีละหนึ่งครั้งภายในเดือนธันวาคมของทุกปี

ปัจจุบันการติดตามและประเมินผลนับว่ามีความสำคัญและจำเป็นต่อการบริหารงานเป็นอย่างยิ่ง เนื่องจากการติดตามและประเมินผลเป็นการประเมินผลงานการปฏิบัติงานของปีที่ผ่านมาแผนพัฒนาท้องถิ่น (พ.ศ. ๒๕๖๖ – ๒๕๗๐) ว่ามีความสอดคล้องกับ แผนงานที่ได้วางเอาไว้หรือไม่ รวมทั้งการมีส่วนร่วมของภาคประชาชน อย่างแท้จริง องค์การบริหารส่วนตำบลเขาชะงุ้ม ในฐานะองค์กรปกครองส่วนท้องถิ่นมีภาระหน้าที่ที่จะต้องให้การ บริการ แก่ประชาชนชุมชน จึงจำเป็นที่จะต้องมีการติดตามและประเมินผลแผนพัฒนาท้องถิ่น เพื่อวัดถึงประสิทธิภาพ ประสิทธิผลของการดำเนินการ ในด้านต่างๆ และเพื่อใช้เปรียบเทียบการทำงานของปีที่ผ่านมาอีกด้วย

การวัดผลในเชิงปริมาณและเชิงคุณภาพ

๑. โดยใช้รูปแบบเชิงพรรณนา ซึ่งสามารถแสดงได้ทั้งการอธิบายเชิงสถิติ รูปภาพ กราฟ ข้อมูล ต่าง ๆ จากเลือกใช้แบบสำหรับการติดตามและประเมินผลเชิงปริมาณและคุณภาพ ดังนี้

(๑) แบบตัวบ่งชี้การปฏิบัติงาน (Performance Indicators)

(๒) แบบ บั ต ร คະ แ น น (Scorecard Model) แบบ บั ต ร คະ แ น น หรือ Scorecard Model ของ Kaplan & Norton

(๓) แบบมุ่งวัดผลสัมฤทธิ์ (Result Framework Model (RF))

(๔) แบบเชิงเหตุผล (Logical Model) ตัวแบบเชิงเหตุผล หรือ Logical Model

(๕) แบบวัดกระบวนการปฏิบัติงาน (Process Performance Measurement System (PPMS)) ระบบการวัดกระบวนการปฏิบัติงานหรือ PPMS

(๖) แบบการประเมินโดยใช้วิธีการแก้ปัญหาหรือเรียนรู้จากปัญหาที่เกิดขึ้นหรือ Problem-Solving Method

(๗) แบบการประเมินแบบมีส่วนร่วม (Participatory Methods)

(๘) แบบการประเมินผลกระทบ (Impact Evaluation)

(๙) แบบการประเมินความเสี่ยง (Risk Assessment Model)

(๑๐) แบบการประเมินตนเอง (Self-assessment Model) และ

(๑๑) แบบอื่น ๆ...



(๑๑) แบบอื่น ๆ ที่องค์กรปกครองส่วนท้องถิ่นกำหนดขึ้น ทั้งนี้ต้องอยู่ภายใต้กรอบตามข้อ (๑)-(๑๐) หรือเป็นแบบผสมก็ได้

๒. เชิงปริมาณ (Quantity) คุณภาพ (Quality) ผลที่ได้จริง ๆ คืออะไร ค่าใช้จ่าย (Cost) เวลา (Time) เป็นไปตามที่กำหนดไว้หรือไม่

๓. ประชาชนได้ประโยชน์อย่างไรหรือราชการได้ประโยชน์อย่างไร

๔. วัดผลนั้นได้จริงหรือไม่ หรือวัดได้เท่าไร (Key Performance Indicators : KPIs)

๕. ผลกระทบ (Impact)

การวัดผลในเชิงปริมาณ

โดยเครื่องมือที่ใช้ในการติดตามและประเมินผลในเชิงปริมาณ มีดังนี้

แบบที่ ๑ แบบประเมินตนเองในการจัดทำแผนยุทธศาสตร์ขององค์กรปกครองส่วนท้องถิ่น

แบบที่ ๒ แบบติดตามผลการดำเนินงานขององค์กรปกครองส่วนท้องถิ่นตามยุทธศาสตร์การพัฒนา

แบบที่ ๓/๑ แบบประเมินผลการดำเนินงานขององค์กรปกครองส่วนท้องถิ่นตามยุทธศาสตร์

แบบการประเมินประสิทธิภาพการปฏิบัติงานตามแผนพัฒนาขององค์การบริหารส่วนตำบลเขาชะงุ้ม โดยใช้ระบบสารสนเทศการบริหารจัดการเพื่อการวางแผนและการประเมินผลขององค์กรปกครองส่วนท้องถิ่น หรือระบบ e-plan

ประโยชน์ที่ได้รับจากการติดตามและประเมินผลการพัฒนาท้องถิ่น

๑. การติดตามและประเมินผลเป็นการเก็บรวบรวมข้อมูลเกี่ยวกับการปฏิบัติงานว่าเป็นไปตามแผนที่กำหนดไว้หรือไม่ มีปัญหาอุปสรรคอย่างไร เพื่อใช้เป็นข้อมูลประกอบการตัดสินใจของผู้บริหารในการกำหนดทิศทางขององค์กร

๒. การประเมินผล เป็นกระบวนการกำหนดรูปแบบในการจัดเก็บรวบรวมข้อมูลและนำไปใช้ในการเก็บข้อมูลที่เกิดขึ้นเพื่อนำมาเปรียบเทียบกับวัตถุประสงค์หรือเป้าหมาย เพื่อนำผลที่ได้ไปใช้ในการแก้ไขปัญหาและตัดสินใจทางเลือกที่เหมาะสมในการบริหารจัดการองค์กร

๓. การประเมินผลช่วยชี้ให้เห็นความสำคัญของแต่ละโครงการตามลำดับก่อนหลัง โดยสามารถจะทราบได้ว่าโครงการใดมีความจำเป็นเร่งด่วนกว่ากัน ทั้งนี้เพื่อช่วยแก้ปัญหาในการคัดเลือกโครงการ ตลอดจนช่วยลดความกดดันจากอำนาจทางการเมือง อันเนื่องมาจากโครงการมีจำนวนมากแต่เงินทุน สนับสนุนมีจำนวนจำกัด ดังนั้นการประเมินผลโครงการต่าง ๆ อย่างมีระบบและครบถ้วนทุกขั้นตอน จะทำให้ได้ข้อมูลเชิงประจักษ์ที่น่าเชื่อถือ ซึ่งจะช่วยให้มั่นใจได้ว่าโครงการใดควรจะได้รับพิจารณาให้การสนับสนุนก่อน และโครงการใดควรให้การสนับสนุนในลำดับถัดไป

๔. การประเมินผลช่วยให้ได้ข้อมูลย้อนกลับจากผู้รับบริการ ข้อมูลประเภทนี้ทำให้ทราบถึง ข้อจำกัดและปัญหาต่างๆในการปฏิบัติงานเพื่อนำมาปรับปรุงโครงการ ตลอดจนเพื่อก่อให้เกิดความสัมพันธ์ที่ดีระหว่างผู้ให้และผู้รับบริการ

๔.๔ ข้อเสนอแนะ...



๔.๔ ข้อเสนอแนะในการจัดทำแผนพัฒนาท้องถิ่นในอนาคต

๔.๔.๑ ผลกระทบนำไปสู่ออนาคต

๑. เกิดการพัฒนาที่ล่าช้า เพราะการดำเนินงานต่างๆ ขององค์กรปกครองส่วนท้องถิ่นต้องผ่านกระบวนการหลายขั้นตอน สลับซับซ้อน
๒. ประชาชนอาจเกิดความเบื่อหน่ายกับกระบวนการจัดทำแผนที่มีความยุ่งยากมากขึ้น
๓. ปัญหาอาจไม่ได้รับการแก้ไขอย่างตรงจุดเพราะข้อจำกัดของระเบียบกฎหมายที่ทำให้ยากและบางเรื่องอาจทำไม่ได้

๔.๔.๒ ข้อเสนอแนะ ผลจากการพัฒนา

๑. การจัดทำแผนพัฒนาท้องถิ่นควรพิจารณาใช้แผนยุทธศาสตร์การพัฒนามาเป็นกรอบในการจัดทำแผนพัฒนาท้องถิ่นและให้มีความสอดคล้องกัน
๒. การจัดทำแผนพัฒนาท้องถิ่นควรพิจารณางบประมาณและคำนึงถึงสถานการณ์ด้านการคลังในการพิจารณาโครงการ/กิจกรรม ที่จะบรรจุในแผนพัฒนาท้องถิ่น
๓. ควรเร่งรัดให้มีการดำเนินโครงการ/กิจกรรม ที่ตั้งในข้อบัญญัติงบประมาณรายจ่ายให้สามารถดำเนินการได้ในปีงบประมาณนั้น
๔. องค์การบริหารส่วนตำบลเขาชะงุ้ม ควรพิจารณาตั้งงบประมาณให้เพียงพอและเหมาะสมกับภารกิจแต่ละด้านที่จะต้องดำเนินการ ซึ่งจะช่วยลดปัญหาในการโอนเพิ่ม โอนลด และการโอนตั้งจ่ายเป็นรายการใหม่

* * * * *

